



Zpráva o činnosti za rok 2007



**NÁRODNÍ PAMÁTKOVÝ ÚSTAV
ÚZEMNÍ ODBORNÉ PRACOVISŤE
V PARDUBICÍCH**

Zpráva o činnosti za rok 2007

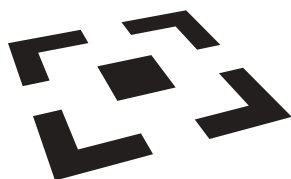

NÁRODNÍ PAMÁTKOVÝ ÚSTAV
ÚZEMNÍ ODBORNÉ PRACOVIŠTĚ
V PARDUBICÍCH

© Národní památkový ústav, 2008

ISBN 978-80-87104-26-2 NPÚ ÚOP v Pardubicích

ISBN 978-80-87104-16-3 NPÚ
ISBN 978-80-87104-17-0 NPÚ ÚP
ISBN 978-80-87104-18-7 NPÚ ÚOP v Brně
ISBN 978-80-87104-19-4 NPÚ ÚOP v Českých Budějovicích
ISBN 978-80-87104-20-0 NPÚ ÚOP v hlavním městě Praze
ISBN 978-80-87104-21-7 NPÚ ÚOP v Kroměříži
ISBN 978-80-87104-22-4 NPÚ ÚOP v Liberci
ISBN 978-80-87104-23-1 NPÚ ÚOP v Lokti
ISBN 978-80-87104-24-8 NPÚ ÚOP v Olomouci
ISBN 978-80-87104-25-5 NPÚ ÚOP v Ostravě
ISBN 978-80-87104-27-9 NPÚ ÚOP v Plzni
ISBN 978-80-87104-28-6 NPÚ ÚOP středních Čech v Praze
ISBN 978-80-87104-29-3 NPÚ ÚOP v Ústí nad Labem

Obsah

Seznam zkratk	4
Úvodní slovo ředitelky	5
1. Organizace a řízení	6
1.1 Profesní životopis ředitelky	6
1.2 Profesní životopis náměstka pro výkon památkové péče	6
1.3 Profesní životopis provozně ekonomického náměstka	6
1.4 Organizační struktura ústavu ke dni 31. 12. 2007	7
1.5 Seznam pracovníků	7
1.6 Poradní orgány	10
2. Odborné činnosti	12
2.1 Přehled činnosti jednotlivých úseků a oddělení ÚOP	12
2.2 Hlavní a mimořádné úkoly NPÚ ÚOP v Pardubicích na rok 2007	20
2.3 Věda a výzkum – průběžné zprávy o institucionálních úkolech v roce 2007	23
2.4 Mezinárodní spolupráce	26
2.5 Publikační činnost	26
2.6 Prezenční a vzdělávací činnost	26
2.7 Prohlašování nemovitých a movitých kulturních památek	26
2.8 Archivní přírůstky	34
2.9 Mobilární přírůstky	40
2.10 Poskytování informací podle zákona č. 106/1999 Sb., o svobodném přístupu k informacím	40
3. Správa památkových objektů	41
4. Ostatní činnosti	46
4.1 Publikační činnost zaměstnanců	46
4.2 Pedagogická a přednášková činnost	46
4.3 Účast v komisích	47
4.4 Odborné vzdělávání pracovníků	47
5. Rozbor hospodaření	48
5.1 Sekce provozně ekonomická	48
5.2 Uskutečněné a projekčně připravené stavební akce	50
5.3 Využití programů MK ČR určených na podporu kulturního dědictví	51

Seznam zkratek

ARÚ	Archeologický ústav Akademie věd České republiky	SAS	Státní archeologický seznam
AV	Akademie věd	SHZ	státní hrady a zámky
BOZP	bezpečnost a zdraví při práci	SHP	stavebně historický průzkum
Bpv	výškový systém Balt po vyrovnání	SH	státní hrad
CES	Centrální evidence sbírek	SLS	soubor lidových staveb
čp.	číslo popisné	SPP	státní památková péče
DKM	katastrální mapa	SR	státní rozpočet
EHD	European Heritage Days (Dny evropského dědictví)	s. r. o.	společnost s ručením omezeným
EO	ekonomický odbor	st. parc.	stavební parcela
EU	Evropská unie	SÚPP	Státní ústav památkové péče
EZS	elektronický zabezpečovací systém	SZ	státní zámek
FKSP	fond kulturních a sociálních potřeb	TD a IČ	technický dozor a investorská činnost
GA	generální aktualizace	ÚAZK	Ústřední archiv zeměměřičství a katastru
HIM	hmotný investiční majetek	UP	upomínkové předměty
HP	havarijní program, opravy střech	ÚSKP	Ústřední seznam kulturních památek
IFVV	institucionální financování výzkumu a vývoje	VaV	výzkum a vývoj
ISO	integrováný systém ochrany movitého kulturního dědictví	VPR	vesnická památková rezervace
JTSK	jednotný trigonometrický systém katastrální	VPZ	vesnická památková zóna
KM	katastrální mapa	VŠCHT	Vysoká škola chemicko-technologická
KP	kulturní památka	VRAK	východočeská regionální archeologická komise
KPZ	krajinné památkové zóny	VZ	výzkumný záměr
KRNAP	Krkonošský národní park	VZP	Všeobecná zdravotní pojišťovna
KSSPPOP	Krajské středisko státní památkové péče a ochrany přírody	ZAV	záchranný archeologický výzkum
k. ú.	katastrální území	ZEMF	základní evidence mobiliárních fondů
MD	mateřská dovolená		
MK ČR	Ministerstvo kultury České republiky		
MM	Moravské muzeum		
MP	movitá památka		
MPR	městská památková rezervace		
MPZ	městská památková zóna		
MTZ	materiální technické zabezpečení		
MVČ	Muzeum východních Čech		
NKP	národní kulturní památka		
NP	nemovitá památka		
NPÚ ÚOP	Národní památkový ústav, územní odborné pracoviště		
NPÚ ÚP	Národní památkový ústav, ústřední pracoviště		
OON	ostatní osobní náklady		
SOA	Státní oblastní archiv		
OS	oddělení specialistů		
OPP	odbor památkové péče		
OSP	Okresní stavební podnik		
OSSZ	Okresní správa sociálního zabezpečení		
OZAA	oznámení o zahájení archeologické akce		
PČR	Policie České republiky		
PP	památková péče		
PrPl	prováděcí plán		
PPF	péče o památkový fond		
PR	Program restaurování		
PR MPR a MPZ	Program regenerace MPR a MPZ		
PZAD	Program záchrany architektonického dědictví		
PZAV	Program záchrany archeologických výzkumů		
r. č.	rejstříkové číslo		
RD	rodinný dům		
RZ	restaurátorská zpráva		

Úvodní slovo ředitelky

Rok 2007 byl v územním odborném pracovišti Národního památkového ústavu v Pardubicích poznamenán připravovanou delimitací pracoviště pro Královéhradecký kraj v Jaroměři-Josefově. Jeho vznik byl plánován k 1. 1. 2008. Pracoviště Josefov bylo stavebně dokončeno celkovým nákladem 26 519 milionů korun, zkolaudováno a vybaveno nákladem dalších 4 774 milionů korun z investiční dotace včetně prostředků rezervy pro NPÚ ÚOP v Pardubicích, tak aby mohlo samostatně plnit své funkce.

Samotnou delimitaci došlo k problémům v oblasti personální, zejména v nedostatku pracovních pozic, oběma pracovišti však bylo slíbeno posílení. I přes tuto situaci pracoviště plynne zajišťovalo a koordinovalo odborné činnosti v oblasti památkové péče se snahou o otevřenost a vstřícnost vůči vlastníkům kulturních památek, veřejnosti a samosprávným orgánům. Řada pracovníků je zapojena do řešení institucionálních vědecko-výzkumných úkolů v rámci Národního památkového ústavu. Pracoviště vydalo odborný sborník a připravilo konferenci věnovanou stavebně historickým průzkumům.

Během roku probíhaly na objektech v naší správě práce stavební obnovy z přidělených prostředků státu. V Litomyšli bylo dokončeno restaurování další části druhého podlaží, včetně restaurování osmi kachlových kamen, které bude věnováno divadlu a zejména dílu Josefa Platzera. Na hradu Kunětická hora započala rozsáhlá obnova 6. brány dle návrhu architekta Dušana Jurkoviče a zrealizováno bylo komplexní vodní hospodářství v areálu. Ve Slatiňanech byla dokončena oprava opěrných zdí a započala obnova jižní fasády, na objektu Hrádek u Nechanic byly téměř dokončeny fasády, na Hospitalu Kuks byla provedena obnova západní fasády západního křídla a rozpracována oprava ohradních zdí. Pokračovaly zde také práce na restaurování interiéru pro další etapu realizovaných expozic, věnovaných hraběti Šporkovi a jeho panství. V Náchodě probíhala obnova východních fasád I. nádvoří. Na hradě Vízmburku pokračovala záchrana hradebního torza, na hradu Litice probíhaly statické práce a obnova hradeb. Na zámku v Opočně, který stát převzal do majetku v dubnu 2007, byla provedena plynofikace knihovny a skleníku.

Dne 2. 8. 2007 byla otevřena nová expozice věnovaná rodu Kuronských na státním zámku v Náchodě, která se připravovala s ohledem na finanční možnosti dlouhých deset let. Expozice obsahuje interiéry konce 18. a poloviny 19. století s mobiliářem z období klasicismu, empíru a biedermeieru.

V roce 2007 probíhala dvě soudní jednání ve sporech vedených restituenty proti Národnímu památkovému ústavu na uzavření dohody o vydání nemovitostí zámku Opočno a k němu přilehlých nemovitostí.

V prvním případě jde o spor pokračující na základě nálezu Ústavního soudu z roku 2004. Rozsudkem Krajského soudu v Hradci Králové z 5. 4. 2006 byl potvrzen rozsudek Okresního soudu v Rychnově nad Kněžnou, kterým byla žaloba na uzavření dohody o vydání zamítnuta. Proti tomuto rozsudku odvolacího soudu podala restituentka v roce 2006 dovolání; v dovolacím řízení vedeným Nejvyšším soudem ČR bylo dovolání odmítnuto v listopadu 2007. Souběžně s dovolacím řízením bylo u Nejvyššího soudu ČR zahájeno soudní řízení u Okresního soudu v Rychnově nad Kněžnou návrhem na povolení obnovy shora zmíněného řízení. Po přerušení tohoto řízení z důvodu, že probíhalo řízení o dovolání u Nejvyššího soudu ČR, řízení o obnově pokračuje a nejbližší jednání je Okresním soudem v Rychnově nad Kněžnou nařízeno na 19. 3. 2008.

Další spory jsou vedeny o vydání movitých věcí, tj. obrazů, sbírek zbraní a dalších sbírek, celkem cca 11 200 předmětů. V roce 2007 probíhalo jedno soudní řízení, zahájené u Okresního soudu v Pardubicích s rozsudkem ze dne 27. 10. 2006 znějícím částečně ve prospěch restituentů, které pokračovalo na základě odvolání podaného Národním památkovým ústavem odvolacím řízením u Krajského soudu v Hradci Králové – pobočka Pardubice. Rozsudkem odvolacího soudu ze dne 18. 10. 2007 byl rozsudek soudu prvního stupně změněn tak, že žaloba byla zamítnuta. Koncem ledna 2008 podali restituenti dovolání k Nejvyššímu soudu ČR.

Pardubické pracoviště se zapojilo dvěma projekty do přípravy Integrovaného operačního programu na objektech Národních kulturních památek Litomyšl a Hospitalu Kuks. V Litomyšli se jedná o projekt pracovní nazvaný „Revitalizace zámeckého návrší“, jehož nositelem je Město Litomyšl. Náplní projektu revitalizace zámeckého návrší včetně obnovy zámku je vytvoření podmínek pro nové využití zámku a pro další působení operního festivalu Smetanova Litomyšl. Součástí projektu je také obnova a využití piaristického kostela. V Kuksu se jedná o projekt pracovní nazvaný Granátové jablko, jehož nositelem je NPÚ ÚOP v Pardubicích. Náplní projektu je revitalizace Hospitalu Kuks a vytvoření podmínek pro jeho celoroční využívání včetně turistických služeb.

Rok 2007 byl v celé republice a také u nás rokem nejvyšší návštěvnosti za několik uplynulých let. Zájem návštěvníků nás velmi těší a věříme, že velká část z celkového počtu více než 496 tisíc za rok 2007 se jich vrátí v roce příštím.

Na závěr bych chtěla poděkovat všem, kteří se na práci našeho pracoviště a jeho výsledku podíleli. A to nejen těm, kteří s námi vytrvali nebo byli delimitováni na pracoviště Josefov, ale také těm, kteří s námi již v roce 2008 nepracují.

V září 2007 bylo v souvislosti s dělením pracoviště dle krajského uspořádání vypisováno výběrové řízení na pozici ředitele NPÚ ÚOP v Josefově a NPÚ ÚOP v Pardubicích. V této souvislosti jsem byla generálním ředitelem Národního památkového ústavu odvolána k datu 31. 12. 2007. V závěru roku 2007 jsem byla pověřena vedením pracoviště NPÚ ÚOP v Pardubicích.

*Ing. arch. Iva Lánská,
ředitelka*

1. Organizace a řízení

1.1 Profesionální životopis ředitelky



Ing. arch. Iva Lánská

Po maturitě na Střední průmyslové škole stavební v Hradci Králové absolvovala v roce 1982 Fakultu architektury ČVUT v Praze.

V roce 1982 nastoupila na Útvar hlavního architekta Krkonoš ve Vrchlabí. V letech 1987–1990 pracovala až do zrušení organizace v Městském urbanistickém středisku v Hradci Králové jako urbanista, poté

na Útvaru hlavního architekta v Hradci Králové jako vedoucí koncepce urbanismu a architektury.

V letech 1992–1996 se zabývala činností územního plánování a stavebního řádu na Ministerstvu životního prostředí ČR, Ministerstvu hospodářství ČR a následně Ministerstva pro místní rozvoj ČR, kam byla přenesena pravomoc na úseku stavebního zákona. Od roku 1997 do 2006 působila jako vedoucí koncepce územního plánování a architektury a jako hlavní architekt na Magistrátu města Hradec Králové a Pardubice.

Od 31. 1. 2006 byla jmenována ředitelkou NPÚ ÚOP v Pardubicích. V roce 1998 získala velkou autorizaci České komory architektů, v roce 2001 a 2002 zvláštní odbornou způsobilost na úseku územního plánování a památkové péče. Od roku 1993 je členem Asociace urbanistů ČR.

1.2 Profesionální životopis náměstka pro výkon památkové péče



Ing. arch. Jan Falta

Po maturitě na Střední průmyslové škole stavební v Hradci Králové absolvoval v roce 1989 Fakultu architektury ČVUT v Praze.

V roce 1989 nastoupil do Obchodního projektu v Hradci Králové jako architekt. Od roku 1991 vykonával soukromou architektonickou praxi v Hradci Králové a Liberci. Od roku 1994 působil mj. na funkci jednatele architektonického ateliéru.

V roce 2000 nastoupil do Památkového ústavu v Pardubicích. Zde vykonával funkci památkáře pro státní hrady a zámky a pro poradenskou činnost v rámci strukturálních fondů EU. Od 20. února 2006 byl jmenován náměstkem pro výkon památkové péče NPÚ ÚOP v Pardubicích. Od roku 2006 působil jako předseda Památkové rady NPÚ ÚOP v Pardubicích.

Ing. arch. Jan Falta se v letech 2002–2004 podílel na institucionálním výzkumném úkolu NPÚ. Od roku 2005 se podílel na vědeckém úkolu NPÚ Odborné poznání, vědecké hodnocení, soupis a dokumentace architektonického kulturního dědictví 19. a 20. století. Dále roce 2007 byl na částečný úvazek zaměstnán jako výzkumný a vývojový pracovník v NPÚ ÚOP v Pardubicích.

Ing. arch. Jan Falta je od roku 1993 autorizovaným architektem České komory architektů. Od roku 1999 je členem umělecké subkomise Diecézní liturgické komise při Biskupství královéhradeckém. V roce 2000 byl jmenován Krajským soudem v Hradci Králové znalcem.

Od roku 1998 byl členem Okresní komise památkové péče při Okresním úřadě v Hradci Králové, a to až do jejího zrušení v roce 2002. V letech 2003–2006 byl předsedou a od roku 2007 je místopředsedou Komise rady města Hradce Králové pro městské památky. Od roku 2003 je členem Výboru zastupitelstva Hradce Králové pro územní plánování a rozvoj města. Od roku 2004 je členem Výboru zastupitelstva Královéhradeckého kraje pro kulturu a památkovou péči. V roce 2006 byl Radou Královéhradeckého kraje jmenován členem projektového týmu Revitalizace Kuks – přírodního a kulturního dědictví.

Ing. arch. Jan Falta od roku 2007 externě přednáší a vede seminář předmětu Péče o kulturní památky na Fakultě ekonomicko-správních Univerzity v Pardubicích.

V rámci delimitace pracoviště NPÚ ÚOP v Pardubicích podle krajského uspořádání na dvě pracoviště k 31. prosinci 2007 přešel na nově vzniklé pracoviště NPÚ pro Královéhradecký kraj v Josefově.

1.3 Profesionální životopis provozně ekonomického náměstka



Ing. Oldřich Pešek

Narozen: 22. 7. 1975 v Pardubicích.

Vzdělání: Gymnázium J. K. Tyla v Hradci Králové, matematicko-fyzikální zaměření a programování (1989–1993); Inženýrské studium Hospodářské fakulty Technické univerzity v Liberci, fakulta hospodářská, obor Podniková ekonomika, vedlejší zaměření: Hospodářská politika Evropské unie (1993–1998); Vysoká škola ekonomická v Praze, fakulta Národohospodářská, obor Hospodářská politika EU (1998–2003); College of Europe, Natolin, Varšava – Institut postgraduálních evropských studií, Letní škola evropských studií pro pracovníky veřejné správy a nevládních organizací (2002); Úřad vlády ČR, Specializační vzdělávací modul Organizace práce manažera pro střední management (2003); Úřad vlády, Kurz environmentálního vzdělávání (2004); Úřad vlády, Manažerský rozvojový program pro střední manažery.

Praxe: V roce 2001 až 2002 působil jako odborný lektor v rámci přednášek problematiky Evropské unie v projektu Ministerstva zahraničních věcí – Evropská jízda. Projekt zajišťovaný P. R. agenturou Previa ve spolupráci s Centrem pro podporu demokracie. V tomto období zároveň přednášel hospodářskou politiku na Univerzitě Hradec Králové, Ústavu politologie a filosofie. Od roku 2002 do roku 2006 pracoval na Úřadu vlády České republiky, Odboru pro záležitosti Evropské unie. Hlavní náplní činnosti byla koordinace postupu všech ministerstev a ostatních ústředních správních orgánů při plnění závazků vyplývajících z mezinárodních smluv nebo z členství v EU s důrazem na hospodářskou politiku EU, Lisabonskou agendu a přípravu nové Finanční perspektivy EU 2007–2013. Během působení na Úřadu vlády byl členem výboru Rady vlády pro nestátní neziskové organizace pro spolupráci s Evropskou unií, resortní koordinační skupiny Ministerstva pro místní rozvoj, aj.

Od dubna 2006 do současnosti provozně ekonomický náměstek NPÚ ÚOP v Pardubicích.

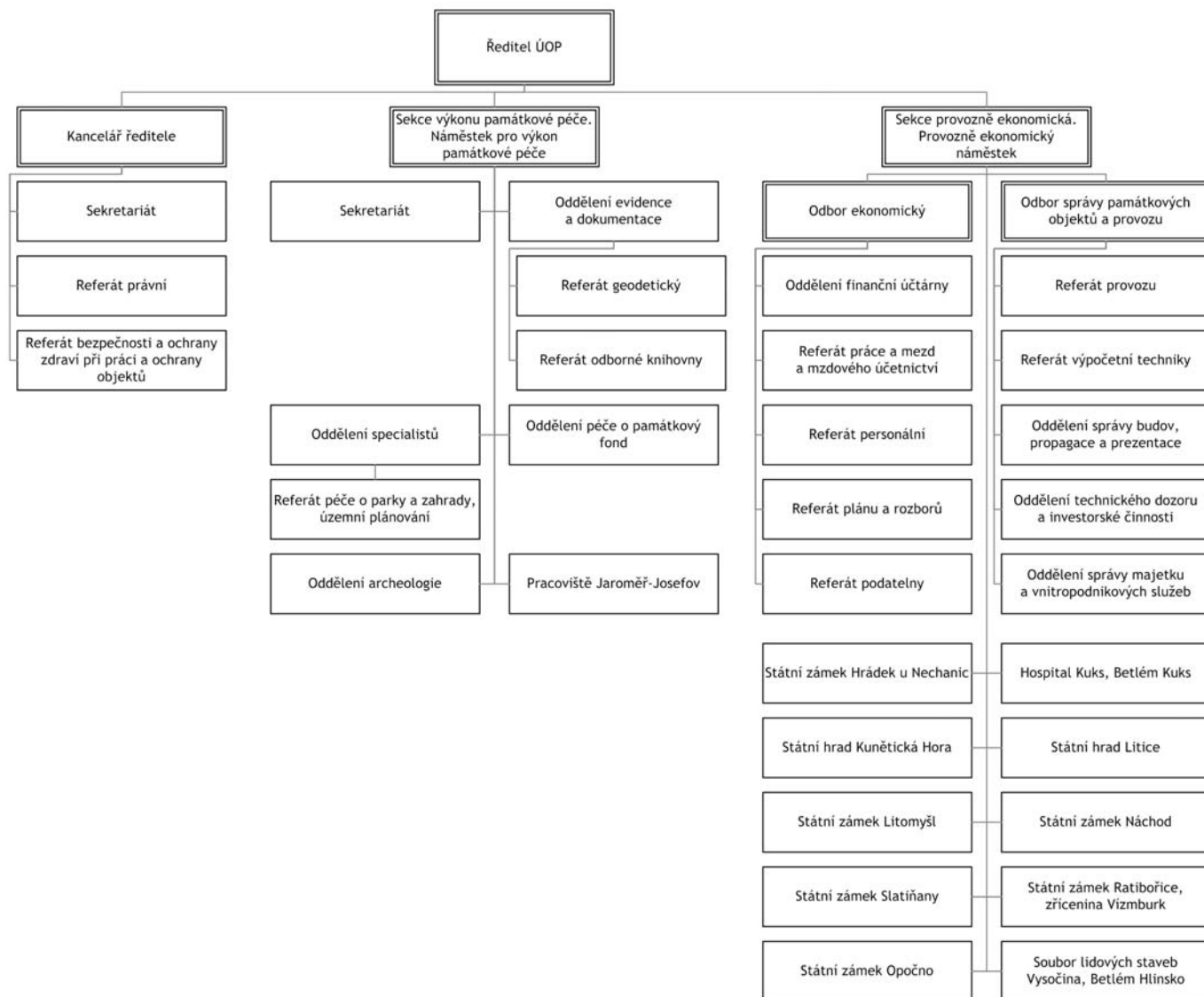

1.4 Organizační struktura ústavu ke dni 31. 12. 2007

Viz schéma nahoře.

1.5 Seznam pracovníků

Adresa: NPÚ ÚOP v Pardubicích, Zámek 4, 531 16 Pardubice
e-mail: info@pardubice.npu.cz

tel. ústředna: 466 797 711, e-mail: prijmeni@pardubice.npu.cz

Sekretariát ředitelky

Lánská Iva, Ing. arch., ředitelka (výzkumná a vývojová pracovnice),
tel.: 466 797 799
tel., fax: 466 501 662

sekretariát ředitelky

Hronová Naděžda, administrativní a spisová pracovnice

referát BOZP a ochrany objektů

Chaloupka František, bezpečnostní referent

Sekce památkové péče

Falta Jan, Ing. arch., náměstek pro výkon památkové péče – územní konzervátor, památkář, tel.: 466 797 798

sekretářka odborného náměstka

Uchytlová Olga, sekretářka

oddělení evidence a dokumentace

Vaňura Oldřich, Mgr. et Mgr., památkář, vedoucí oddělení,
tel.: 466 797 715

Arijčuk Petr, Mgr., památkář

Blažek Viktor, Mgr., památkář

Buroň Miloš, Bc., památkář

Dědková Irena, dokumentátorka

Křištof Milan, dokumentátor

Maryšková Ivana, dokumentátorka

Matys Jiří, památkář

Mrázová Šárka, památkářka – rodičovská dovolená

Nováková Ludmila, dokumentátorka

Provažník Karel, památkář

Pykalová Zuzana, dokumentátorka

Setínková Zora, dokumentátorka

Slavičková Jitka, Mgr., dokumentátorka

Slonka Tomáš, Bc., památkář

Svobodová Jitka, Ing. arch., památkářka
Šimečková Věra, dokumentátorka
Švadlenka Jakub, dokumentátor
Švecová Eva, památkářka
Tluchoř Jan, Mgr., památkář
Tobiášková Irena, Mgr., Bc., památkářka
Tulka Eduard, Mgr., dokumentátor – po dobu nemoci paní Šimečkové
Václavík Radek František, MgA., památkář

referát geodetický

Adámková Jana, dokumentátorka
Matoušková Alena, dokumentátorka

oddělení specialistů

Paukert Václav, PhDr., památkář, vedoucí oddělení,
tel.: 466 797 762
Madaj Miroslav, PhDr., památkář

referát péče o parky a zahrady – historický urbanismus, územní plánování

Koupalová Karolína, Ing., památkářka, vedoucí referátu – rodičovská dovolená
Sedláčková Kateřina, Ing. arch., památkářka
Skálová Věra, Ing., památkářka

oddělení péče o památkový fond

Adámková Blanka, Ing., památkářka, vedoucí oddělení,
tel.: 466 797 740
Cinková Veronika, Mgr., památkářka
Kadlec Jan, Ing. arch., památkář
Kočí Petr, Mgr., památkář
Krménčíková Markéta, Mgr., památkářka
Medek Václav, Ing., památkář
Paukrtová Zdeňka, PhDr., památkářka
Slavík Jiří, Ing., památkář

oddělení archeologie

Šulcová Julie, PhDr., archeoložka, vedoucí oddělení,
tel.: 466 797 727
Čurda Tomáš, Mgr., archeolog
Kalferstová Jana, Mgr., archeoložka
Líbalová Ivana, konzervátorka
Sedláková Věra, konzervátorka
Vašatová Marta, dokumentátorka

pracoviště v Jaroměři

Adresa: Okružní 418, 551 01 Jaroměř-Josefov
tel.: 491 814 357, fax: 491 814 382, e-mail: npu.josefov@tiscali.cz
Imrich Pavel, PhDr., památkář, vedoucí pracoviště
Chmelík Vratislav, Mgr., památkář
Lacinová Hana, sekretářka
Lacinová Hana, uklízečka
Martinec Milan, Mgr., památkář
Nyklová Lenka, Ing., památkářka
Paterová Vladimíra, Ing. arch., památkářka
Rais Radomír, Ing., památkář
Rubáček Antonín, Mgr., památkář
Trutnovská Květuše, mzdová účetní
Vakulová Marie, památkářka

Sekce provozně ekonomická

Pešek Oldřich, Ing., provozně ekonomický náměstek (správce památkových objektů), tel.: 466 797 724

Odbor ekonomický

oddělení finanční účtárny
Flídrová Jana, účetní, vedoucí oddělení, tel.: 466 797 741
Hančová Petra, účetní
Hanousková Jana, účetní

referát práce a mezd a mzdového účetnictví

Puskasová Iveta, mzdová účetní
Špačková Iva, Ing., personalistka zodpověd. za komplexní odměňování

referát personální

Pilná Vlasta, personalistka

referát plánu a rozboru

Dušková Dagmar, rozpočtářka

referát podatelny

Slepíčková Helena, administrativní a spisová pracovnice
Zelinková Jana, administrativní a spisová pracovnice

Odbor správy památkových objektů a provozu

referát provozu
Bernardová Vladimíra, propagační referentka – rodičovská dovolená

referát výpočetní techniky

Palonci Miroslav, správce informačních a komunikačních technologií

oddělení správy budov, propagace a prezentace

Cobl Josef, výstavář, vedoucí oddělení, tel.: 466 797 733
Adámková Jana, uklízečka
Kučerová Irena, výstavářka
Maryšková Ivana, uklízečka
Sedláková Věra, uklízečka
Špolák Petr, zedník
Špolák Petr, uklízeč
Zábranský František, kontrolor

oddělení technického dozoru a investorské činnosti

Přichystal Ivo, Ing., investiční referent, vedoucí oddělení,
tel.: 466 797 735
Krejčová Vlasta, investiční referentka
Vašata Jaroslav, investiční referent

oddělení správy majetku a vnitropodnikových služeb

Pšeničková Marta, referentka majetkové správy, vedoucí oddělení, tel.: 466 797 745
Fibichová Milada, dopravní referentka
Kruml Lubomír, řidič silničních motorových vozidel
Školníková Jindřiška, kurátorka sbírkových a mobiliárních fondů

Státní zámek Hrádek u Nechanic

Adresa: Státní zámek Hrádek u Nechanic, 503 15 Nechanice
tel.: 495 441 244, fax: 495 442 010,
e-mail: zamek.hradek@tiscali.cz
Šenk Ivan, správce památkového objektu (kastelán)
Beníček Petr, zámečník
Dandová Vladislava, uklízečka
Doležal Václav, zahradník
Doležalová Naděžda, zahradnice
Kohout Oto, bezpečnostní pracovník
Kohoutová Jaroslava, pokladnice
Němec Roman, bezpečnostní pracovník
Nosek Petr, průvodce
Petráček Jaroslava, uklízečka
Podsadlo Jan, bezpečnostní pracovník

Stěhulka František, instalatér – topenář
Šenková Hana, účetní

Hospital Kuks a Betlém

Adresa: Hospital – zámek v Kuksu, 544 43 Kuks
tel.: 499 692 161, fax: 499 692 136,
e-mail: hospital.kuks@tiscali.cz
Švec Libor, DiS., správce památkového objektu (kastelán)
Černá Marcela, bezpečnostní pracovnice
Černý Ladislav, zámečník
Červený David, průvodce
Drozen Jiří, manipulační dělník
Drozenová Jaroslava, bezpečnostní pracovnice
Kolda Jindřich, průvodce
Ledvinka Tomáš, zahradník
Matějková Simona, uklízečka
Pipek Jan, průvodce
Skořepová Viera, zahradnice

Státní hrad Kunětická hora

Adresa: Státní hrad Kunětická hora, 533 52 Staré Hradiště
tel., fax: 466 415 428, e-mail: kuneticka.hora@cmail.cz
Jiroušek Miloš, správce památkového objektu (kastelán)
Hejný Ladislav, zámečník
Mücke Petr, Mgr., programový a kulturně výchovný pracovník
Rychtecký Lukáš, průvodce

Státní hrad Litice

Adresa: Státní hrad Litice, 564 01 Žamberk
tel.: 465 320 627, e-mail: hrad.litice@seznam.cz
Urban Dalibor, Ing., správce památkového objektu (kastelán)
Krčmář Martin, průvodce

Státní zámek Litomyšl

Adresa: Státní zámek v Litomyšli, 570 01 Litomyšl
tel., fax: 461 615 067, e-mail: chateau.litomysl@lit.cz
Holub Josef, správce památkového objektu (kastelán)
Černý Zdeněk, bezpečnostní pracovník
Faltysová Soňa, uklízečka
Filipi Stanislav, zahradník
Franěk Ludvík, zámečník
Glänznarová Božena, pokladnice
Horký Jan, bezpečnostní pracovník
Hrubešová Eva, uklízečka
Koníčková Ivana, účetní
Němcová Eva, uklízečka
Podmele Vlastimil, bezpečnostní pracovník
Slepičková Helena, průvodkyně
Šnéberger Martin, bezpečnostní pracovník
Švecová Marie, uklízečka
Vostruha Karel, bezpečnostní pracovník
Žáček Miloslav, zámečník
Žáková Magda, programová a kulturně výchovná pracovnice

Státní zámek Náchod

Adresa: Státní zámek v Náchodě, 547 01 Náchod
tel., fax: 491 426 201, e-mail: sz.nachod@tiscali.cz
Růžička Jiří, správce památkového objektu (kastelán)
Bartošová Eliška, DiS., průvodkyně
Červená Marie, účetní
Germain Jiří, zámečník
Habrová Pavla, uklízečka
Hyláková Šárka, bezpečnostní pracovnice
Jarkovský Josef, bezpečnostní pracovník
Kaválek Roman, pokladník

Libich Josef, zahradník
Lokvenc František, provozní elektrikář
Macounová Gabriela, uklízečka
Moravcová Irena, bezpečnostní pracovnice
Petr Miroslav, bezpečnostní pracovník
Prátová Milena, zahradnice
Svobodová Ilona, Ing., průvodkyně
Troutnar David, manipulační dělník

Státní zámek Slatiňany

Adresa: Státní zámek Slatiňany, 538 21 Slatiňany
tel.: 469 681 112, fax: 469 682 384,
e-mail: zamek.slatinany@tiscali.cz
Havlíček Jaroslav, Ing., správce památkového objektu (kastelán)
Balcar Jaroslav, bezpečnostní pracovník
Baudyš Pavel, zámečník
David Josef, zahradník
Ficková Drahomíra, zahradnice
Havlová Zdeňka, účetní
Kostecká Blažena, MVDr., manipulační dělnice
Kovalčík Zdeněk, bezpečnostní pracovník
Malina Jaroslav, zahradník
Malinová Anna, uklízečka
Med Milan, bezpečnostní pracovník
Mikan Jiří, zámečník
Müller Josef, bezpečnostní pracovník
Ondráček Miroslav, Ing. CSC., průvodce
Pohorský Josef, zahradník
Smutný Emanuel, bezpečnostní pracovník
Švadlenková Jaroslava, uklízečka

Státní zámek Ratibořicích včetně torza hradu Vízmburk

Adresa: Státní zámek Ratibořice, 552 03 Česká Skalce
tel., fax: 491 452 123, e-mail: sz.ratiborice@tiscali.cz
Jobánek Martin, bezpečnostní pracovník
Jobánková Hana, zahradnice
Jobánková Hana, manipulační dělnice
Kopp Zbyněk, bezpečnostní pracovník
Polášková Jitka, účetní
Poločenkova Romana, uklízečka
Řáhúr Ondřej, zámečník
Řáhúr Ondřej, bezpečnostní pracovník
Tuček Miloslav, bezpečnostní pracovník
Valtera František, zahradník
Vojtas Rudolf, zedník
Vojtas Rudolf, manipulační dělník
Vojtasová Marie, uklízečka
Záliš Milan, průvodce
Záliš Milan, manipulační dělník

Soubor lidových staveb Vysočina

Adresa: Soubor lidových staveb Vysočina, ul. Příčná 350,
539 01 Hlinsko v Čechách
tel.: 469 326 415-17, fax: 469 326 415,
e-mail: sls.vysocina@atlas.cz
Vojancová Ilona, PhDr., památkářka, vedoucí památkových objektů SLS Vysočina
Bureš Josef, zedník
Černá Veronika, průvodkyně
Dalecká Ludmila, průvodkyně
Homoláčková Danuše, průvodkyně
Klas Petr, opravář zemědělských strojů
Kramperová Jana, Mgr., výstavářka – rodičovská dovolená
Křivanová Magda, PhDr., památkářka – uvolněna pro výkon veřejné funkce

Macháček Alois, konzervátor
 Minařík Ota, Mgr., památkář
 Obolecká Bohuslava, kurátorka sbírkových a mobiliárních fondů
 Rothanzlová Václava, účetní
 Rücker Josef, tesař
 Rückarová Marie, uklízečka
 Seifertová Zuzana, pokladnice
 Straka Vladimír, zedník
 Svatošová Irena, uklízečka
 Tesařová Vendula, výstavářka

Státní zámek Opočno

Adresa: Státní zámek v Opočně, 517 73 Opočno
 tel.: 494 668 216, fax: 494 667 802,
 e-mail: zamek.opocno@tiscali.cz
 Jirák Josef, Ing., správce památkového objektu (kastelán)
 Čížek Jaroslav Jan, bezpečnostní pracovník
 Flégl Pavel, průvodce
 Flégl Pavel, bezpečnostní pracovník
 Holancová Eva, pokladnice
 Jiráková Štefánia, účetní
 Jiráková Štefánia, bezpečnostní pracovníce
 Junek Milan, průvodce
 Neumann Jaroslav, zahradník
 Rejchrtová Jiřina, uklízečka
 Šintáková Ludmila, uklízečka
 Tomeš Karel, bezpečnostní pracovník

Členění zaměstnanců podle věku a pohlaví – stav k 31. 12. 2007

Věk	Muži	Ženy	Celkem	%
do 20 let	2	0	2	1,03
21–30 let	13	5	18	9,23
31–40 let	23	19	42	21,54
41–50 let	18	29	47	24,10
51–60 let	30	33	63	32,31
61 let a více	17	6	23	11,79
Celkem	103	92	195	100,00
%	52,82	47,18	100,00	x

Členění zaměstnanců podle vzdělání – stav k 31. 12. 2007

Vzdělání dosažené	Muži	Ženy	Celkem	%
základní	4	10	14	7,18
vyučen	41	19	60	30,77
střední odborné	0	0	0	0
úplné střední	6	11	17	8,72
úplné střední odborné	23	33	56	28,72
vyšší odborné	1	1	2	1,03
vysokoškolské	28	18	46	23,59
Celkem	103	92	195	100,00

Jazykové znalosti zaměstnanců

Počty vybraných míst, pro které byl stanoven kvalifikační požadavek, standardizované jazykové zkoušky, seřazených podle úrovně znalostí					
	1. stupeň	2. stupeň	3. stupeň	4. stupeň	Celkový počet stanovených požadavků na pracovní místa
anglický jazyk	6	0	0	0	6
německý jazyk	2	0	0	0	2
francouzský jazyk	0	0	0	0	0
další jazyky	1	0	0	0	1
Celkem	9	0	0	0	9

Průměrný plat k 31. 12. 2007

průměrný hrubý měsíční plat: 15 096 Kč.

Celkový údaj o vzniku a skončení pracovních a služebních poměrů zaměstnanců v roce 2007

Stav	Počet
nástupy	61
odchody	64

Trvání pracovního a služebního poměru zaměstnanců – stav 31. 12. 2007

Doba trvání	Počet	%
do 5 let	73	37,44
do 10 let	40	20,51
do 15 let	27	13,85
do 20 let	27	13,85
nad 20 let	28	14,36
Celkem	195	100,00

1.6 Poradní orgány

Památková rada NPÚ ÚOP v Pardubicích

předseda: Ing. arch. Jan Falta, náměstek pro výkon památkové péče NPÚ ÚOP v Pardubicích.

členové: prof. PhDr. Tomáš Durdík, CSc., AÚ AV ČR; Ing. arch. Miroslav Horský; PhDr. Alena Horynová, NPÚ ÚP; doc. PhDr. Vladimír Hrubý, Univerzita Hradec Králové; Ing. Petr Kotlík, CSc., VŠCHT; PhDr. Květa Křížová, NPÚ ÚP; Ing. arch. Iva Lánská, ředitelka NPÚ ÚOP v Pardubicích; PhDr. Petr Sommer, CSc., AÚ AVČR; Ing. arch. Ondřej Šefců, NPÚ ÚP; doc. PhDr. Josef Štulc, NPÚ ÚP.

V roce 2007 se připravovalo jednání Památkové rady k problematice prezentace tzv. dvoustranného obrazu uloženého na SZ Opočno. Uskutečnilo se jednání expertní komise, která měla připravit podklady pro jednání Památkové rady. Proběhlo místní šetření expertní komise na SZ Opočno. Navazující diskuze expertů prokázala, že je nutné připravit podrobnější podklady pro navazující jednání Památkové rady, které se již v roce 2007 nepodařilo uspořádat.

Archeologická komise

Archeologická komise pro PPZAV: Ing. arch. Iva Lánská – ředitelka NPÚ ÚOP v Pardubicích; Ing. arch. Jan Falta – náměstek pro výkon památkové péče, NPÚ ÚOP v Pardubicích; Ing. Oldřich Pešek – provozně ekonomický náměstek, NPÚ ÚOP v Pardubicích; PhDr. Martina Beková – archeoložka, Muzeum a galerie Orlických hor Rychnov nad Kněžnou; PhDr. Jan Frolík, CSc. – archeolog, Archeologický ústav AV ČR; Mgr. Radko Sedláček – archeolog, Východočeské muzeum v Pardubicích; PhDr. Jiří Sigl – archeolog, Muzeum východních Čech v Hradci Králové; Mgr. Jana Kalferstová – archeoložka, NPÚ ÚOP v Pardubicích.

Komise pro posuzování návrhů na prohlášení kulturních památek

předsedkyně: Ing. arch. Jitka Svobodová.

členové: Ing. Blanka Adámková; Ing. arch. Jan Falta; Bc. Tomáš Slonka; Mgr. Irena Tobiašková; Mgr. et Mgr. Oldřich Vaňura.

Komise se v roce 2007 sešla celkem 4x, za účasti předkladatelů posuzovala celkem 66 návrhů nemovitých věcí, 7 návrhů souborů movitých věcí za kulturní památku a 2 návrhy na zrušení památkové ochrany. Většina návrhů byla zpracována z vlastní iniciativy NPÚ ÚOP v Pardubicích, část na podnět vlastníka. Na žádost MK ČR byly revidovány také starší návrhy, především cizích subjektů.

2. Odborné činnosti

2.1 Přehled činnosti jednotlivých úseků a oddělení ÚOP

Odbor památkové péče

Ing. arch. Jan Falta

Činnost odboru památkové péče byla v roce 2007 zaměřena především na zajišťování úkolů stanovených odborné organizaci zřizovatelem a na plnění úkolů vycházejících ze zákona č. 20/1987 Sb., o státní památkové péči, v platném znění. Dále se činnost odboru soustředila na zajišťování úkolů stanovených odborné organizaci MK ČR a NPÚ ÚP. Důležitými činnostmi odboru památkové péče bylo v roce 2007 sledování programů, které probíhaly v rámci dotací MK ČR – Havarijního programu, Programu regenerace městských památkových rezervací a městských památkových zón, Programu péče o vesnické památkové rezervace, vesnické památkové zóny a krajinné památkové zóny a Programu záchrany architektonického dědictví. Tyto programy se uskutečňovaly dle pokynů MK ČR a byly zajišťovány příslušnými odbornými pracovníky působícími na územích pověřených obcí III. stupně. Terénní pracovníci jednotlivých oddělení poskytovali odbornou pomoc různým subjektům formou konzultací přímo v terénu při úředních jednáních, při projednávání záměrů a projektových dokumentací na žádost předkladatelů. Kontrolní činnost památkářů pro nemovité kulturní památky na příslušných územích pověřených obcí byla zajišťována formou pravidelných kontrolních dnů. V rámci terénního průzkumu památkového fondu v územní působnosti ústavu byl památkáři monitorován stavebně technický stav kulturních památek. Terénními pracovníky byly vyhledávány pozoruhodné východočeské objekty a movité předměty vhodné k návrhu na prohlášení věci za kulturní památku.

V roce 2007 pokračovala v oddělení evidence a dokumentace reidentifikace nemovitého památkového fondu v Královéhradeckém a Pardubickém kraji, počítačové zpracování ZEMF a Integrovaný systém ochrany movitého kulturního dědictví. Odborná spisovna a fotografický archiv byly průběžně doplňovány a využívány nejenom zaměstnanci NPÚ, ale i studenty a badateli.

Program restaurování movitých kulturních památek zajišťoval památkář z oddělení evidence a dokumentace. Běžnou agendu restaurování movitých i nemovitých kulturních památek i nadále zajišťovalo oddělení specialistů památkářem na restaurování.

Kontrolu mobiliárního fondu státních hradů a zámků ve správě NPÚ ÚOP v Pardubicích prováděli památkáři pro movité kulturní památky oddělení péče o památkový fond, oddělení specialistů a pracoviště Jaroměř-Josefov. Do této oblasti patřila i spolupráce na přípravě nových expozic a doplňování stávajících expozic. V roce 2007 byla dokončena a otevřena expozice Na dvoře vévodském – Zámecké interiéry Kuronských na SZ Náchod (zpřístupněno pro veřejnost od 4. srpna 2007).

Specifickým okruhem činností NPÚ ÚOP v Pardubicích bylo průběžné provádění záchranných archeologických výzkumů nejen pro cizí investory, ale také pro objekty v naší správě. Pracoviště trvale koordinovalo archeologické výzkumy v rámci bývalého Východočeského kraje. Geodeti prováděli zaměřování nejenom

pro potřeby dokumentace archeologických výzkumů. Někteří pracovníci oddělení archeologie se podíleli na úkolech spojených s reidentifikací nemovitého fondu archeologické povahy.

Odborná knihovna NPÚ ÚOP v Pardubicích působí jako specializovaná knihovna a obsahuje knižní produkci z oblasti historiografie, pomocných věd historických, historie umění, etnografie, slovníkářství, periodik aj. Knihovní fond je využíván nejenom zaměstnanci NPÚ, ale i studenty a badateli.

Mnozí odborníci odboru památkové péče se kromě svých každodenních pracovních úkolů podíleli na institucionálních projektech MK ČR a na řešení výzkumných záměrů NPÚ.

Zásadním úkolem byla příprava dělení pracoviště mezi dva kraje, pro Pardubický kraj v Pardubicích a pro Královéhradecký kraj v Josefově. Příprava dělení pracoviště ovlivnila činnost NPÚ ÚOP v Pardubicích zejména nárůstem činností spojených se zařizováním pracoviště v Josefově a s přípravou dělení v personální oblasti i v oblasti fondů a majetku. Přes všechny odborné, ekonomické a personální problémy byly jednotlivé činnosti v průběhu roku úspěšně plněny.

Oddělení péče o památkový fond

Ing. Blanka Adámková

V oddělení na začátku roku 2007 pracovalo 6 odborných pracovníků (5 pro nemovité památky a 1 pro movité památky) a 1 provozní pracovníce. Svojí prací pokrývali území Pardubického kraje a město Hradec Králové. V průběhu roku byla přijata pracovníce pro movité památky, takže koncem roku oddělení mělo 7 odborných pracovníků.

Hlavní náplní památkářů pro nemovité památky bylo zpracovávání písemných odborných vyjádření, která musela být v daném termínu předána pracovníkům obcí s rozšířenou působností, pověřených výkonem památkové péče. Termín dvaceti kalendářních dnů, který začal platit na základě novely zákona č. 20/1980 Sb. od 1. 7. 2007, byl v drtivé většině splněn, pouze u složitějších případů a po domluvě s pověřenou obcí byl termín prodloužen. Takto bylo v roce 2007 zpracováno 1 619 vyjádření, tedy obdobný počet jako v roce minulém.

Pracovníci opětovně plnili úkoly zadávané MK ČR a ÚP NPÚ. Poskytovali na požádání odbornou pomoc v památkově chráněných územích, což jsou v naší zpravovaném území 4 MPR, 19 MPZ a 1 KPZ.

Činnost památkářů pro movité památky byla zaměřena hlavně na provádění revize evidenčních karet movitých památek, dále zpracování nových návrhů na zapsání do seznamu movitých památek a dopracovávání chybějících karet památek již zapsaných, někteří se podíleli na celostátním úkolu videodokumentace mobiliářů kostelů, další důležitou činností byl dozor nad stavem a nakládáním s mobiliáři a dalšími movitými památkami a spolupráce při instalaci nových expozic. Bylo vydáno 8 písemných odborných vyjádření.

NPÚ ÚOP v Pardubicích zajišťovalo administrativu k dotacím z Havarijního střešního programu MK ČR, částka přidělená pro náš region činila 4 000 tisíc Kč, nakonec byla rozdělena po projednání s příslušnými městskými úřady a pracovníky na 24 akcí. Jako každý rok odborní pracovníci úzce spolupracovali s krajský-

mi a příslušnými městskými úřady na výběru akcí obnovy dotovaných z dalších programů ministerstva kultury ČR (Program zachrany architektonického dědictví, Program regenerace městských památkových zón a rezervací, Program péče o vesnické památkové zóny, rezervace a krajinné památkové zóny a Program restaurování movitých kulturních památek).

V letošním roce nedošlo k dalšímu pokračování na zpracovávání Plánů zásad památkové ochrany z toho důvodu, že MK ČR nezajistilo potřebné finanční prostředky.

Opět proběhlo vyhodnocení soutěže Ceny o nejlepší přípravu a realizaci programu regenerace za rok 2005. V Pardubickém kraji podali přihlášku do soutěže: Bystré – MPZ, Chrudim – MPZ, Jablonné nad Orlicí – MPZ, Moravská Třebová – MPR a Žamberk – MPZ. Při minimálním bodovém rozdílu města skončila v tomto pořadí: Chrudim, Bystré, Moravská Třebová, Jablonné, Žamberk. Celkové hodnocení bylo vypracováno ve spolupráci se zástupci Sdružení historických sídel Čech, Moravy a Slezska a Ministerstva pro místní rozvoj ČR. Opět se hodnocení účastnil i památkář z Krajského úřadu v Pardubicích, protože KÚ přislíbil vítězi krajského kola odměnu ve výši 100 tisíc Kč.

Podle časových možností jednotlivých pracovníků byly dále zpracovávány a revidovány evidenční karty památek a podávány návrhy nových památek na zapsání do celostátního seznamu památek.

Pracovníci se dále účastnili grantů vypisovaných MK ČR, v rámci kterých lze koncepčně rozpracovávat další úkoly památkové péče (VaV).

Pracoviště v Jaroměř-Josefově, Královéhradecký kraj

PhDr. Pavel Imrich

Na pracovišti v Jaroměř-Josefově bylo na konci roku 2007 zaměstnáno 6 odborných pracovníků a jedna provozní pracovníce.

Hlavní náplní památkářů bylo zpracovávání písemných odborných vyjádření dle § 14, zákona č. 20/1987 Sb., o státní památkové péči, která musí být v daném termínu předána pracovníkům patnácti měst a obcí s rozšířenou působností, pověřených výkonem památkové péče na území Královéhradeckého kraje. Lhůta dvaceti pracovních dnů byla ve velké většině splněna, pouze u složitějších případů a po domluvě s pověřenou obcí byl termín prodloužen. Na pracovišti v Jaroměř-Josefově bylo ve sledovaném období vydáno 1 156 písemných vyjádření a dalších 380 sdělení, podnětů a stanovisek dle památkového zákona.

Pracovníci pro nemovité památky rovněž plnili úkoly zadané MK ČR a ÚP NPÚ. Poskytovali na požádání odbornou pomoc v památkově chráněných územích. V Královéhradeckém kraji se v současné době nachází 7 památkových rezervací, 34 městských a vesnických památkových zón, jedna krajinná památková zóna a 26 ochranných pásem.

Činnost dvou památkářů pro movité památky na pracovišti v Jaroměř-Josefově byla zaměřena především na provádění revize evidenčních karet, dále na zpracování nových návrhů na zapsání do seznamu movitých památek a dopracování chybějících karet památek již zapsaných. Celkem bylo zrevidováno více než 1 165 předmětů. Podíleli se na rovněž celostátním úkolu videodokumentace mobiliářů sakrálních památek, např. v benediktinském klášteře v Broumově. Další jejich významnou aktivitou byl dozor nad stavem a nakládáním s mobiliáři a dalšími movitými památkami a spolupráce při přípravě instalace nové expozice na státním zámku v Náchodě.

Pracoviště v Jaroměř-Josefově zajišťovalo administrativu k dotacím z Havarijního střešního fondu MK ČR. V Královéhradeckém kraji byla suma 4 773 000 Kč navržena k poskytnutí na obnovu třiceti tří nemovitých kulturních památek.

Jako každý rok všichni odborní pracovníci úzce spolupracovali s Krajským úřadem Královéhradeckého kraje v Hradci Králové a příslušnými městskými úřady na výběru akcí obnovy památek podporovaných z dalších programů ministerstva kultury ČR (Program zachrany architektonického dědictví, Program regenerace městských památkových zón a rezervací, Program péče o vesnické památkové zóny, rezervace a krajinné památkové zóny a Program restaurování movitých památek).

V rámci zpracovávání Plánů zásad památkové ochrany se pokračovalo v jejich zpracování pro MPR Nové Město nad Metují, MPZ Náchod a MPZ Vrchlabí.

Opět proběhlo vyhodnocení soutěže Ceny o nejlepší přípravu a realizaci programu regenerace za rok 2007 ve spolupráci se zástupci Sdružení historických sídel Čech, Moravy a Slezska a Ministerstva pro místní rozvoj ČR. V Královéhradeckém kraji se přihlásilo Město Jičín – MPR a Rychnov nad Kněžnou – MPZ.

Někteří odborní pracovníci z pracoviště Jaroměř-Josefov se účastnili grantů vypisovaných MK ČR, v rámci kterých lze koncepčně rozpracovávat další úkoly památkové péče (VaV), např. Památkově urbanistické průzkumy, vědecké hodnocení a odborná dokumentace historických měst v České republice v návaznosti na historické průzkumové podklady oboru památkové péče.

počet odborných vyjádření	1 536
počet návrhů na zapsání do ÚSKP	52
počet nově zpracovaných karet	88
počet zrevidovaných karet	437
počet návrhů na restaurování	11

Oddělení evidence a dokumentace

Mgr. et Mgr. Oldřich Vaňura s kolektivem

V roce 2007 se v oddělení evidence a dokumentace NPÚ ÚOP v Pardubicích plnily úkoly, které vyplývaly z poslání jedné ze základních odborných složek památkové péče.

Především se intenzivně pracovalo na doplnění a zkvalitnění regionální kartotéky movitých a nemovitých kulturních památek, na základní evidenci mobiliárních fondů, v oblasti Integrovaného systému ochrany movitého kulturního dědictví (ISO), na aktualizování fotodokumentace, na realizování stavebně historických výzkumů, na novějším počítačovém a programovém vybavení oddělení, na reidentifikaci nemovitého památkového fondu, na práci v odborné spisovně a v neposlední řadě se pověřený zaměstnanec oddělení významně podílel na Programu restaurování movitých kulturních památek.

Nemovité a movité kulturní památky mají v regionální kartotéce své evidenční listy s přílohami a s příslušnou fotodokumentací. Zejména se zkvalitňovaly výstupy s evidenčními listy nemovitých kulturních památek v rámci reidentifikace nemovitého fondu (nově se pořizovaly identifikační údaje o kulturních památkách, vývoj, historie, odkazy na literaturu a prameny aj.). Také postupně docházelo v rámci reidentifikace movitých kulturních památek k revizi ÚSKP. Součástí aktualizace údajů o kulturní památce je černobílá nebo barevná fotodokumentace, popřípadě provádění digitální fotodokumentace. Zaměstnanci oddělení byli nezastupitelnými poradci PČR všech stupňů při identifikaci odcizených věcí, popřípadě při nálezech věcí, kdy bylo prováděno jejich ztotožnění a další odborné posouzení. Oddělení evidence a dokumentace eviduje mimo movité kulturní památky (kulturní památky v sakrálních objektech, ve světských architekturách – v pojišťovnách, bankách, hradních a zámeckých objektech), také desetitisíce movitých předmětů kulturní hodnoty sakrálního původu v církevních objektech, podílelo se na realizování dokumentování nemovitých předmětů funerální povahy na hřbitovech. Nedílnou součástí kartoték s evidenčními listy kulturních pamá-

tek je fotoarchiv, archiv videokazet a odborná spisovna. V posledních letech se v rámci oddělení radikálně přešlo na počítačové zpracování písemných materiálů, což si vyžádalo značné posílení technikou a také zvýšení odborné a technické kvality pracovníků. V průběhu roku 2007 se postupně v rámci hlavních úkolů delimitovaly fondy oddělení evidence a dokumentace a připravovaly se k předání na nově vzniklé pracoviště NPÚ ÚOP v Josefově. Jednalo se o evidenční listy movitých a nemovitých kulturních památek včetně fotodokumentace a dalších příloh (v rámci reidentifikace nemovitého památkového fondu nových evidenčních listů, mapových pokladů, aktualizované fotodokumentace), ZEMF včetně fotodokumentace (Opočno, Kuks, Náchod, Ratibořice, Hrádek u Nechanic, Pecka), část fotoarchivu, agenda zámeckých parků a rezervací na území Královéhradeckého kraje, dokumentaci chráněných území (městské památkové rezervace, revize hranic chráněných území, ochranná pásma, chráněná území, pasporty NKP, doklady k zápisům do státního seznamu, resp. prohlášení za kulturní památku, jmenné seznamy nemovitých kulturních památek z GA aj.). Spisová dokumentace pro Královéhradecký kraj je již v NPÚ ÚOP v Josefově ukládána od roku 1. 1. 2004, kdy vzniklo detašované pracoviště v Jaroměři-Josefově NPÚ ÚOP v Pardubicích.

Oddělení evidence a dokumentace tvoří tyto oblasti odborných činností:

a) movité kulturní památky

V rámci movitých kulturních památek byla zajišťována agenda a kartotéka s movitými kulturními památkami. V této oblasti se spolupracovalo s jednotlivými odděleními památkové péče NPÚ ÚOP v Pardubicích, MK ČR, NPÚ ÚP a s ostatními územními odbornými pracovišti. V rámci revize movitého kulturního fondu postupně probíhala aktualizace evidenčních listů movitých kulturních památek dle finančních a personálních možností. Přitom byla nutná spolupráce s terénními památkáři z dalších oddělení. V rámci videodokumentace církevního mobiliáře se částečně prováděla revize movitých kulturních památek, případně se podávaly návrhy na prohlášení věci za kulturní památku ve spolupráci s MK ČR. Dle potřeby se v průběhu roku 2007 scházela odborná komise za účelem výběru věcí za kulturní památky – připravovaly se podklady pro MK ČR včetně schvalování návrhu na prohlášení věci za kulturní památku a postupně se návrhy zasílaly na MK ČR. V rámci tohoto úkolu se poskytovaly odborné informace o movitých kulturních památkách široké veřejnosti – studentům, badatelům, úředníkům pověřených obcí, římskokatolické církvi aj. Také se vyřizovaly telefonické informace a písemné dotazy o movitostech, popř. poskytovaly odborné konzultace. Rovněž se spolupracovalo s Biskupstvím královéhradeckým při inventurách mobiliářů v jednotlivých farnostech (diecézní konzervátoři, jednotliví duchovní pastýři, správci farností aj.).

b) nemovité kulturní památky

V rámci nemovitých kulturních památek byla zajišťována agenda související s touto problematikou nemovitých kulturních památek. Především byly zpracovávány evidenční listy do počítačové podoby včetně tisku a kompletace s příslušnou aktualizovanou fotodokumentací. Terénní zaměstnanci ve spolupráci s tímto úsekem spolupracovali s MK ČR při zpracování podkladů na prohlášení věci za kulturní památku. Informace o nemovitých kulturních památkách byly poskytovány odborné veřejnosti, majitelům kulturních památek, úředníkům z pověřených obcí aj. Dle potřeby se scházela odborná komise ve věci výběru nemovitostí za kulturní památku.

c) obnova identifikace nemovitého památkového fondu

Na úkolu se podíleli kmenoví zaměstnanci oddělení evidence

a dokumentace, 1 zaměstnanec pracoviště Jaroměř-Josefov, 1 archeolog a 1 zaměstnanec NPÚ ÚP. Pro plynulejší plnění zadávaných úkolů v rámci reidentifikace nemovitého památkového fondu byly uzavřeny smlouvy s externími pracovníky.

Probíhal poslední rok dlouhodobého úkolu, jehož výsledky poslouží jako podklady pro upřesnění údajů v ÚSKP (MonumNet), pro zapracování do GIS jako podklady pro poskytování údajů dle zákona č. 183/2006.

Stěžejním úkolem reidentifikace bylo jednoznačné vymezení památkové ochrany jednotlivých nemovitostí s výstupem v podobě evidenční karty a mapové přílohy se zákresem hranice chráněné plochy. Terénní práce (v rozsahu Pardubického a Královéhradeckého kraje devět okresů) zahrnovaly ověření údajů dosavadních evidenčních listů na místě, dle možnosti kompletní prohlídka objektu, revize a doplnění, resp. nové zpracování popisů kulturní památky, vyznačení všech chráněných objektů i hranice chráněných ploch dle metodiky reidentifikace do dostupné katastrální mapy, ověření údajů na www.cuzk.cz a pořízení fotodokumentace (většinou terénním památkářem). Pořizování digitální fotodokumentace se neomezovalo pouze na identifikační foto, ale podle možnosti (ochoty majitele umožnit vstup) byla pořizována podrobnější fotodokumentace zpřístupněných hodnotných prostor (sklepy, krovky, klenuté prostory či specifické detaily). Takto se podařilo zdokumentovat i řadu objektů, k nimž dosud fotodokumentace ve větší míře chyběla. V případě obtížné identifikace v terénu (archeologické lokality, drobné kulturní památky aj.) byly po důkladné ověřovací přípravě a vyhledání v terénu zaměřovány metodou GPS (spolupráce s NPÚ ÚP). Rozpory zjištěné na místě oproti dosud vedeným údajům v ÚSKP byly řešeny většinou podáním návrhu na prohlášení logických součástí areálu za kulturní památku nebo návrhem na nové vymezení. Také byly řešeny i návrhy na zrušení památkové ochrany či úpravu v ÚSKP (pokud památky zanikly ještě před počátkem působnosti zákona č. 20/87, Sb., o státní památkové péči, a nestaly se tedy již kulturními památkami dle tohoto zákona).

Na NPÚ ÚP byly průběžně předávány podrobné měsíční zprávy o stavu uvedeného úkolu. Reidentifikace nemovitého památkového fondu byla v terénní části dokončena k 31. 12. 2007 včetně předání jednotlivých výstupů na NPÚ ÚP.

V rámci úkolů oddělení se též ukončila v roce 2007 prostorová identifikace nemovitých kulturních památek v systému ArcGis pro území Ústí nad Orlicí, Letohrad, Vysoké Mýto.

d) odborná spisovna

V roce 2007 byla připravována dokumentace týkající se Královéhradeckého kraje na předání nově vzniklému NPÚ ÚOP v Josefově (od 1. 1. 2008). Předávanou dokumentaci tvořily nové přírůstky plánové dokumentace, které z výše jmenovaných důvodů nebyly zařazeny do evidence NPÚ ÚOP v Pardubicích. Jednalo se o 424 položek, jejichž evidence byla zpracována v elektronické podobě. Materiály budou předány v průběhu roku 2008 na josefovské pracoviště dle příslušného harmonogramu.

Plánová dokumentace, která se týká Pardubického kraje, byla zaevidována v počtu 374 nových přírůstkových čísel a konečný stavu přírůstků v archivu je 5 901.

Restaurátorské zprávy movitých i nemovitých kulturních památek byly v loňském roce zaevidovány v počtu 363 přírůstkových čísel a konečný stav je 4 361.

Průběžně byla tříděna a zařazována korespondence, týkající se celé problematiky památkové péče. V odborné spisovně je uloženo 848 šanonů.

I nadále byla prováděna komplexní výpůjční služba pro vlastní pracovníky a pro badatelskou veřejnost. Většina badatelů byla z řad studentů především vysokých škol zaměřených na dějiny

umění, restaurování, architekturu, pedagogických škol a studujících na vyšších odborných školách stavebních.

e) ZEMF (základní evidence mobiliárních fondů)

V rámci základní evidence mobiliárních fondů jsou uloženy evidenční listy movitých kulturních památek objektů, které se nacházejí ve správě NPÚ ÚOP v Pardubicích, ale také z restituovaných hradů a zámků. V rámci ZEMF se v roce 2007 počítačově zpracovalo 3 619 evidenčních listů movitých kulturních památek zámku Kostelec nad Orlicí. V návaznosti na další činnosti se spolupracovalo zvláště s oddělením správy majetku a vnitropodnikových služeb při výpůjčkách, kdy se vyhledávaly evidenční listy zapůjčovaných exponátů včetně stanovení pojistných hodnot, dále probíhala spolupráce s dalšími odděleními – se specialisty při restaurování movitých kulturních památek, s odborem provozu a správy památkových objektů NPÚ ÚOP v Pardubicích, NPÚ ÚP, NPÚ ÚOP, vlastníky soukromých památkově chráněných objektů a s dalšími subjekty. Průběžně se vyřizovala korespondence související s těmito úkoly.

V průběhu roku 2007 bylo na NPÚ ÚP předáno 617 ks evidenčních listů movitých kulturních památek SZ Litomyšl a 730 ks evidenčních listů movitých kulturních památek zámku Kostelec nad Orlicí.

V roce 2007 byl podán návrh na prohlášení kulturních památek – soubor mobiliáře zámku Humprecht v počtu 43 ks. Zároveň se provedla aktualizace návrhu na prohlášení souboru věcí mobiliáře zámku v Heřmanově Městci.

Ve spolupráci se správou SZ Hrádku u Nechanic a dalších zaměstnanců proběhla mimořádná inventura mobiliárního fondu v objektu.

V rámci projektu č. 201 (více o úkolech v kapitole 2.2) se pracovalo na revizi a nové identifikaci movitých kulturních památek ve správě NPÚ ÚOP v Pardubicích.

f) ISO (Integrovaný systém ochrany movitého kulturního dědictví)

V rámci ISO se pokračovalo na úkolech, které souvisejí s touto problematikou. Především probíhala videodokumentace církevních mobiliářů za aktivní spolupráce římskokatolické církve – především koordinátora Biskupství královéhradeckého. Postupně byla provedena videodokumentace v 50 církevních objektech v rámci Biskupství královéhradeckého. Jelikož odborná činnost probíhá již od roku 1992, byl vytvořen na oddělení evidence a dokumentace bohatý archiv videokazet, který zahrnuje údaje o mobilích z části území Biskupství litoměřického, Arcibiskupství olomouckého a především území Biskupství královéhradeckého. Takto byla provedena videodokumentace dnes již u cca 70 000 předmětů kulturní povahy (kaple, filiální a farní kostely, kláštery, fary aj.). Přitom se postupně videofázny počítačově zpracovávaly – k 31. 12. 2007 byla provedena digitalizace dat u 12 871 položek movitých předmětů kulturní povahy v programu Art-Guard). S úsekem ISO souviselo i zajišťování agendy dle zákona č. 71/1994 Sb. a 80/2004 Sb., o prodeji a vývozu předmětů kulturní hodnoty. Vlastníci movitých předmětů, kteří žádali o osvědčení za účelem prodeje či vývozu předmětů, je museli často vyplňovat za aktivní a odborné konzultace pověřeného zaměstnance oddělení. Poté bylo nutno předměty fyzicky identifikovat a vystavit osvědčení, popřípadě podat návrh věci za kulturní památku včetně odborného posudku. V souvislosti s tímto bylo nutné zjistit další specifikace o identifikovatelném předmětu – v pramenech, odborné literatuře, fotoarchivu aj.

V rámci ISO se aktivně spolupracovalo s PČR všech stupňů při zpracování podkladů o odcizených a poškozených movitostech, také ovšem při identifikaci nalezených předmětů (movité předměty kulturní hodnoty, movité a nemovité kulturní památky, fune-

rální plastiky, jiné součásti náhrobků, architektonické články aj.). V roce 2007 se poskytovaly odborné konzultace pro tyto orgány ve věci odcizených předmětů, zhotovovala se příslušná dokumentace (výstupy z videodokumentace, popřípadě fotodokumentace). Na to navazovala spolupráce s církevními subjekty. Důležité bylo předávání dat a informací s NPÚ ÚP, územními odbornými pracovišti NPÚ a s MK ČR.

g) foto

V průběhu roku 2007 byla pořizována fotodokumentace movitých a nemovitých kulturních památek, předmětů kulturní hodnoty kultovního, funerálního či jiného charakteru v rozsahu Královéhradeckého a Pardubického kraje. Zároveň se prováděla fotodokumentace dalších důležitých odborných činností ústavu – v oblasti archeologie a stavebních prací objektů, církevních subjektů, specialistů – restaurování movitých a nemovitých kulturních památek aj. Rovněž byla pořizována fotodokumentace, digitální fotodokumentace (především v rámci výzkumného úkolu záměru II. – č. 201 a reidentifikace nemovitého památkového fondu) a diapositivy mobiliárních fondů, které jsou ve správě NPÚ ÚOP v Pardubicích. S tím souvisely i další pracovní činnosti úseku – církevním subjektům byla poskytována příslušná fotodokumentace pro účely inventur, prováděla se fotodokumentace v rámci prezentací našich objektů pro tiskové účely (pro katalogy výstav, propagace aj.), fotodokumentace sloužila k účelům identifikace odcizených a poškozených předmětů (pro majitele a PČR všech stupňů aj.). V rámci ukládání negativů a pozitivů do fotoarchivu se zároveň provádělo její archivování a evidování. Také se zajišťovala výpůjční a badatelská činnost nejen pro pracovníky NPÚ ÚOP v Pardubicích, ale rovněž pro širokou kulturní badatelskou veřejnost. Zároveň probíhaly práce na barevné kopírce pro PČR, církevní subjekty, zaměstnance NPÚ ÚOP v Pardubicích dle jednotlivých požadavků. V neposlední řadě byla důležitá péče o fotografickou techniku a na konci roku probíhala inventarizace svěřené techniky.

V roce 2007 byla pořízena fotodokumentace na území Královéhradeckého a Pardubického kraje v počtu 20 269 kusů snímků – negativů a 65 diapositivů.

h) SHP

V roce 2007 byl zahájen rozsáhlý stavebně historický průzkum katedrály Svatého Ducha v Hradci Králové. Standardní průzkum byl doplněn o využití progresivních dokumentačních technologií – 3D laserového skenování, které bylo aplikováno na exteriér a interiéru lodi, presbytáře a přilehlých prostor. Také byl proveden podrobný dendrochronologický průzkum, zaměření, dokumentace a průzkum obou velkých gotických krovů. Vzhledem k rozsahu bude průzkum pokračovat i v roce 2008.

Pokračující revize SHP SH Kunětická hora se obrátila zvláště k podrobné dokumentaci tzv. Dvořanské světnice, přiléhající na západě k 6. bráně. Došlo k podrobnému zaměření pomocí 3D skeneru a k vyhodnocení stratigrafie povrchů všech stěn. Tento průzkum odhalil a dokumentoval stopy po rozsáhlém obytném srubu stojícím na substrukci velké válcové věže.

Velké úsilí bylo věnováno pořádání odborné konference Funkční a prostorové uspořádání budov, konané na počátku června v Litomyšli.

Výsledky činnosti byly tradičně prezentovány také na odborné konferenci Dějiny staveb v Nečtinách.

ch) výpočetní technika

V rámci oddělení evidence a dokumentace pokračovala postupná obnova výpočetní techniky (většinou z finančních zdrojů poskytovaných na institucionální výzkum). Obnova se prováděla dle aktuálních potřeb v návaznosti na dostupné finanční prostředky.

Při tisku materiálů z různých oblastí odborné práce se již téměř všude přešlo od jednoživatelských (privátních) tiskáren na společné síťové, a tak se kladl důraz na provoz levnější, rychlejší, kvalitnější i jednodušší pro správu a údržbu.

Na jednotlivých PC byl používán legálně zakoupený software. Jako uživatelský (kancelářský) software se používal produkt Microsoft Office, nakupovaný přes speciální smlouvu pro kulturu za velmi výhodné ceny. Tento software umožňoval standardní možnosti pro tvorbu písemných dokumentů (aplikace Word) a výpočtových tabulek (aplikace Excel), dále prohlížeč internetových stránek (Internet Explorer) a aplikaci pro zprávu poštovních účtů (e-mail jednotlivých zaměstnanců – aplikace Outlook). Jednotliví uživatelé dále užívali software specializovaný pro výkon jejich práce.

V roce 2007 se v součinnosti s příslušnou firmou, která se zabývala programem ve věci mobiliárních fondů, aktivně spolupracovalo se zavedeným softwarem CastIS pro zpracování předmětů mobiliárních fondů ve správě NPÚ ÚOP v Pardubicích. Uvedený software byl uplatněn na celorepublikové úrovni a operativně se postupně vyvíjí. Novému programu předcházelo zpracování ZEMF v programu Ufand32, vytvořeného tehdy v PÚ v Ústí nad Labem, postupně by měla proběhnout konverze příslušných dat již počítačově zpracovaných mobiliárních fondů.

V rámci ISO byla uplatněna aplikace „videodokumentace“. Jedná se o jednoduchou databázi pro zaznamenávání evidence natočených videokazet a jejich stopáže. Také v rámci ISO probíhalo odborné zpracování mobiliáře v církevních objektech. Pro odbornou činnost ISO byla dále při ztotožňování odcizených předmětů využívána policejní databáze SEUD, která se průběžně aktualizovala v úzké spolupráci s kriminalisty PČR Správa Východočeského kraje Hradec Králové.

V oblasti dokumentace nemovitých památek byla využívána Internetová aplikace MonumNet spravovaná na www stránkách NPÚ ÚP. Pro zakreslování jednotlivých parcelních čísel objektů a dalších detailů do mapových podkladů (vektorová digitalizace) se využíval program ArcGis.

Na poli zpracování SHP se používal kreslicí program Intelicad – ReconCad (výkresová dokumentace) a SW InDesign pro zpracování závěrečných zpráv.

V různých částech oddělení byla využívána aplikace Photoshop v návaznosti na použití skenerů či digitálních fotoaparátů pro zpracování obrazové dokumentace. Také se využíval například

bezplatný SW Acrobat Reader pro možnost prohlížení souborů ve formátu PDF (často využíváno na Internetu), prohlížeče obrázků, komprimační SW a jiné.

V oblasti ochrany dat antivirovým programem se využívala aplikace NOD32 doporučená jako nejlepší řešení firmou Microsoft. V průběhu roku byla centrálně vyvíjena aplikace MIS (MetaInformační systém) pro ukládání digitálních dat s celorepublikovou dostupností.

V oblasti technického zázemí oddělení evidence a dokumentace se ve všech úsecích systematicky prováděla údržba a průběžně sledovala funkčnost výpočetní techniky, zaškolování a vedení uživatelů v jednotlivých programech, údržba tiskáren, kopírek, zabezpečení funkčnosti signalizace (služby v době mimo rámec pracovní doby, několikrát v noci během roku se musela zajišťovat kontrola budovy čp. 4 NPÚ ÚOP v Pardubicích, kdy došlo k pláným poplachům), inventarizace a likvidace výpočetní techniky, zajištění funkčnosti síťových prvků, elektronické pošty i pomoc dalším pracovníkům odboru PP.

i) Program restaurování movitých kulturních památek

Pro rok 2007 se ucházelo o příspěvek z Programu restaurování movitých kulturních památek Ministerstva kultury České republiky z území krajů Královéhradeckého a Pardubického, náležejících pod působnost NPÚ ÚOP v Pardubicích, celkem 24 akcí. Finanční příspěvek na restaurování byl posléze přidělen následujícím akcím:

viz tabulka dole.

V prvním pololetí roku 2007 byla připravována a následně v červnu 2007 na Ministerstvo kultury České republiky předána dokumentace k akcím, ucházejícím se o příspěvek z Programu restaurování movitých kulturních památek pro rok 2008 (celkem 24 akcí z území Královéhradeckého a Pardubického kraje).

j) geodetický referát

V rámci geodetického referátu se v průběhu roku 2007 pracovalo na geodetickém a stavebním zaměření objektů a území včetně jejich připojení do S-JTSK a Bpv; přípravě podkladů pro terénní měření prováděná v rámci archeologických výzkumů a stavebně historických průzkumů, ale pro celý NPÚ ÚOP (správa a provoz objektů), a na digitalizaci lokalit a jejich připojení DKM.

Program restaurování movitých kulturních památek 2007

Obec	Památky	Rejstříkové číslo	Finanční příspěvek
<i>Královéhradecký kraj</i>			
Kuks	hospital – soubor deskových jeslíček z mobiliáře hospitalu Kuks	36-5983	150 000
Náchod	státní zámek – tapiserie Lovce se psy z mobiliáře státního zámku Náchod	36-6001	250 000
Rokytnice v Orlických horách	kostel Všechných Svatých – socha sv. Jana Nepomuckého – socha sv. Josefa	36-5290 36-5291	170 000
Stará Voda	kostel sv. Václava – hlavní oltář sv. Václava	36-4966	300 000
Žireč	kostel sv. Anny – boční oltář sv. Stanislava Kostky	36-1536	166 000
<i>Pardubický kraj</i>			
Mikulovice	kostel sv. Václava – cínová křtitelnice, rokajový svícen	36-242 36-252	100 000
Moravská Třebová	kostel Nanebevzetí Panny Marie – obraz sv. Vincence Ferrerského z bočního oltáře	36-855	100 000
Tatenice	kostel sv. Jana Křtitele – hlavní oltář sv. Jana Křtitele	36-5366	300 000

Přehled zpracovávané dokumentace:

SH Kunětická hora – první okruh opevnění
SH Kunětická hora – vnější okruh opevnění
SH Kunětická hora – 5. brána – zpracování stavebního zaměření
SH Kunětická hora – doplnění celkového plánu
Velešov – zaměření hranice památky, připojení do JTSK a zanesení do KM
Hospital Kuks – zpracování stavebního zaměření severní obvodové zdi se sochami
Hospital Kuks – zpracování zaměření areálu hřbitova
Hospital Kuks – zpracování stavebního zaměření ohradních hřbitovných zdí
SZ Náchod – zaměření lipové aleje od zámku po vojenský hřbitov, včetně zaměření profilů
SH Litice – celkový plán areálu hradu včetně archeologických výzkumů posledních let
SZ Náchod – stavební zaměření objektu zámku – „lesárny“
Pardubičky – zpracování a překreslení plánů z let 2001–2005

k) knihovna

V rámci odborné knihovny se pokračovalo v roce 2007 v plnění jednotlivých úkolů. Postupně se doplňoval knižní fond a zároveň se připravovala delimitace pro nově vznikající pracoviště.

Na rozšíření odborné literatury se vynaložily nemalé finanční prostředky. Počet jednotlivých přírůstků vzrostl o 279 položek zahrnujících odborné publikace, tematické sborníky a časopisy z oblasti dějin výtvarného umění, architektury, pomocných věd historických, slovníkářství, etnografie aj.

Knihovní fond byl během roku 2007 využíván jak interními zaměstnanci NPÚ ÚOP v Pardubicích, tak externími badateli převážně z řad vysokoškolských studentů, kteří nemají v krajském městě odpovídající odbornou knihovni základnu jako například vysokoškoláci v nedalekém Hradci Králové.

Oddělení specialistů

PhDr. Václav Paukrt

V průběhu roku 2007 došlo v oddělení specialistů v personální oblasti k řadě změn. V prvním čtvrtletí odešla na mateřskou dovolenou pracovnice pro oblast územního plánu, urbanismu pro oblast Pardubického kraje a zahrad a parků ve správě NPÚ ÚOP v Pardubicích. Po výběrovém řízení nastoupila na její místo pracovnice, která měla ve své působnosti historické zahrady a parky ve správě NPÚ ÚOP v Pardubicích do listopadu 2007, kdy ukončila pracovní poměr (stáž v zahraničí). Územní plán a urbanismus Pardubického kraje byl přiřazen k odborné činnosti pracovnice, která tuto problematiku zajišťovala pro Královéhradecký kraj, a zahrady a parky našeho ústavu přibýly k činnosti hradecký pro historické zahrady a parky jiných majitelů v obou krajích. Navíc ještě v průběhu roku byla administrativním rozhodnutím přeřazena pracovnice pro oblast restaurování movitých kulturních památek z oddělení specialistů do oddělení péče o památkový fond. Na původních postech tak v oddělení zůstal vedle pracovnice pro oblast historických zahrad a parků pracovník pro oblast lidové architektury a technických památek, který je i zástupcem vedoucího, a vedoucí oddělení, který zajišťoval oblast restaurování nemovitých památek.

Značnou část odborné činnosti pracovníků oddělení tvořilo vypracování písemných odborných vyjádření pro vlastníky a správce památek, pro pověřené obce, které bylo ztíženo nutností dodržovat termín vyjádření do dvaceti kalendářních dnů, jak vyplynulo z poslední novely zákona č. 20/87 Sb. U restaurování bylo nutno vypracovat u většiny akcí dvoje vyjádření, v první etapě jen k restaurátorskému průzkumu, v další k vlastnímu restaurování,

a to v obou případech opět při dodržování termínu dvaceti kalendářních dnů. Vedle toho pracovníci prováděli metodickou činnost a konzultace v rámci svých pracovních náplní k úpravám, opravám a rekonstrukcím památek, ke konzervaci a restaurování mobiliáře a nemovitých památek, k obnově zahrad a parků a k územním plánům všech stupňů v rámci obou krajů.

Pracovnice pro oblast restaurování movitých památek provedla opět výběr mobiliáře z fondů objektů ve správě NPÚ ÚOP v Pardubicích a ve spolupráci s vedoucím oddělení propagace a prezentace byl vypracován plán restaurování mobiliáře s důrazem na nově budované expozice v Hospitalu Kuks a na SZ Náchod. Na náchodském zámku byla v průběhu prvního pololetí roku 2007 pracovníci pro movité památky z detašovaného oddělení v Josefově a pracovníci oddělení pro restaurování movitých památek za pomoci pracovníků SZ Náchod i externistů instalována stálá expozice Kuronských nazvaná Na dvoře vévodském. Obě pracovnice zajišťovaly i zápůjčky do expozice a zakoupení dalšího potřebného mobiliáře (například lustry, koberce). Expozice byla otevřena na začátku srpna loňského roku. I po otevření byly pracovníci vybírány exponáty pro další doplnění expozice. V Hospitalu Kuks probíhala příprava a instalace druhé závěrečné etapy nové expozice podle scénáře prof. PhDr. Pavla Preise, DrSc., a prof. PhDr. Mojžíry Horyny a dle projektu doc. Akad. arch. Michala Brixeho ve spolupráci pracovníků oddělení, správy Hospitalu Kuks a oddělení propagace a prezentace NPÚ ÚOP v Pardubicích. Oba pracovníci pro oblast restaurování zpracovali Přehled restaurátorských prací realizovaných v regionu v roce 2006 včetně jeho předání do tisku na ústřední pracoviště NPÚ v Praze. Navíc odborná pracovnice pro restaurování mobiliáře zajistila vyhodnocení dosavadní historie a stavu obrazu Bartolomea Chiariho Madona s Ježíškem, křížem, sv. Štěpánem – Pannou Marií Ochránitelkou (261 x 187 cm), přípravu, jmenování a zasedání komise, která řešila problematiku prezentace tohoto rozměrného oboustranného obrazu ze sbírek SZ Opočno. Varianty řešení byly předloženy vedení NPÚ ÚOP v Pardubicích k dalšímu řízení, z důvodu delimitace ústavu byly všechny výsledky práce předány koncem roku opět vedení NPÚ a správě SZ Opočno. Specialista pro lidovou architekturu a technické památky se s dalšími spolupracovníky podílel na přípravě, organizaci a realizaci dalšího několikadenního workshopu Hliněné dny ve Rtyni v Podkrkonoší v červenci roku 2007.

V průběhu a po restaurování nemovitých památek, při opravách památek lidové architektury a technických památek a při obnově historických zahrad a parků byla příslušnými odbornými pracovníky oddělení pořizována průběžná fotodokumentace. U restaurování movitých památek byla fotodokumentace v průběhu prací i po restaurování zajišťována fotografie našeho ústavu na základě požadavků odborné pracovnice pro oblast restaurování movitých památek.

V mezích možností pracovních a finančních se odborní pracovníci oddělení zúčastňovali příslušných odborných seminářů, školení, exkurzí, publikovali výsledky svých průzkumů a zjištění v odborném tisku, byli členy různých komisí nebo se podíleli na pedagogické a přednáškové činnosti v rámci své odbornosti.

Odborná vyjádření pracovníků oddělení specialistů:

Specialista pro územní plán a urbanismus	141
Specialista pro historické zahrady a parky	104
Specialista pro lidovou architekturu a technické památky	112
Specialista pro restaurování movitých kulturních památek	177
Specialista pro restaurování nemovitých kulturních památek	203

Odborná vyjádření:

Terénní pracovník pro okres Pardubice	218
Terénní pracovník pro okres Svitavy	305
Terénní pracovník pro okres Chrudim	269

Archeologické oddělení

Mgr. Tomáš Čurda

Umístění pracoviště:

Pardubice, Bělobranské náměstí 2, 531 16

Personální obsazení archeologického oddělení

Sekretariát

Marta Vašatová

Telefon/fax: +420 466 797 739

Archeologové

PhDr. Julie Šulcová (vedoucí oddělení)

Telefon/mobil: +420 466 797 727/ +420 724 663 532

Mgr. Tomáš Čurda

Telefon/mobil: +420 466 797 757/ +420 728 715 624

Mgr. Jana Kalferstová

Telefon/mobil: +420 466 797 739/ +420 606 481 399

Konzervátorská dílna

Ivana Líbalová, Věra Sedláková

Telefon: +420 466 797 768

Územní působnost archeologického oddělení NPÚ ÚOP v Pardubicích

Archeologické oddělení působilo na území krajů Královéhradeckého a Pardubického, přičemž jednotliví archeologové zodpovídají za přesně vymezenou část tohoto území.

PhDr. Julie Šulcová – územní působnost v rámci Královéhradeckého a Pardubického kraje – městské památkové rezervace: Hradec Králové, Jičín, Josefov, Kuks, Nové Město nad Metují (Královéhradecký kraj), Litomyšl, Moravská Třebová, Pardubice (Pardubický kraj). Obce s rozšířenou působností: Hlinsko, Chrudim.

Od 13. 2. 2007 převzal z důvodu dlouhodobé nemoci PhDr. Julie Šulcové její veškerou agendu v rámci její územní působnosti Mgr. Tomáš Čurda.

Mgr. Tomáš Čurda – územní působnost v rámci Pardubického kraje – obce s rozšířenou působností: Česká Třebová, Holice, Králupy, Lanškroun, Litomyšl (mimo MPR), Moravská Třebová (mimo MPR), Pardubice (mimo MPR), Polička, Přelouč, Svitavy, Ústí nad Orlicí, Vysoké Mýto, Žamberk.

Mgr. Jana Kalferstová – územní působnost v rámci Královéhradeckého kraje – obce s rozšířenou působností: Broumov, Dobruška, Dvůr Králové nad Labem, Hořice v Podkrkonoší, Hradec Králové, Jaroměř, Jičín, Kostelec nad Orlicí, Náchod, Nová Paka, Nové Město nad Metují, Nový Bydžov, Rychnov nad Kněžnou, Trutnov a Vrchlabí.

Přehled činnosti zaměstnanců archeologického oddělení NPÚ ÚOP v Pardubicích

Zaměstnanci archeologického oddělení, kteří jsou odpovědní za výkon činností souvisejících s ochranou a záchranou archeologického dědictví, zpracovávají:

- vyjádření ke stavebním či jiným záměrům, a to v rozsahu vymezeném § 14 a § 22 zákona č. 20/1987 Sb. o státní památkové péči, ve znění pozdějších předpisů: viz tabulka dole
- podklady pro obnovu identifikace nemovitých kulturních památek (ve spolupráci s oddělením EDOP, zastoupeným Ludmilou Novákovou, podklady jsou v různém stupni rozpracování);
- vyjádření k návrhům na zápis archeologických lokalit do ÚSKP;
- podklady pro územně plánovací činnost (konkrétně prostorové vymezení území s archeologickými nálezy);
- návrhy dohod o provedení záchranných archeologických výzkumů (ZAV):

Oddělení archeologie – počet uzavřených dohod na ZAV za rok 2007

PhDr. Šulcová	1
Mgr. Čurda	4
Mgr. Kalferstová	0
Celkem bylo uzavřeno	5

Archeologické oddělení rovněž zajišťuje:

- konzultační služby orgánům státní správy a samosprávy, které mají v kompetenci péči o památky, eventuálně investiční činnost;
- konzultační služby subjektům zabývajícím se projektováním, inženýringem nebo developerskou činností;
- provádění archeologických výzkumů (v roce 2007 provedlo celkem 5 výzkumů).

Konkretizace činností jednotlivých zaměstnanců archeologického oddělení

Sekretariát – Marta Vašatová

- správa útvarové agendy včetně personálních záležitostí;
- evidence spisové agendy a její zpracování pro další analýzy;
- příprava administrativní části vyjádření ke stavebním či jiným záměrům;
- příprava administrativní části návrhů dohod o provedení záchranných archeologických výzkumů;
- informační servis pro orgány státní správy, samosprávy, zástupce investorů (stavebníků) a zástupce oprávněných organizací, tj. především pro členy Východočeské regionální archeologické komise;
- evidence a kompletní zpracování spisové agendy související s Programem podpory záchranných archeologických výzkumů;
- provádění základních dokumentačních prací.

PhDr. Julie Šulcová (vedoucí oddělení)

- koordinace činností archeologického oddělení;
- provádění archeologických výzkumů na objektech ve správě NPÚ ÚOP v Pardubicích;

Vyjádření ke stavebním či jiným záměrům (dle archeologů)

Měsíc	leden		únor		březen		duben		květen		červen	
Archeolog	§ 22	§ 14	§ 22	§ 14	§ 22	§ 14	§ 22	§ 14	§ 22	§ 14	§ 22	§ 14
PhDr. Šulcová	6	2										
Mgr. Čurda	12	1	22	6	28	9	14	11	11	4	16	7
Mgr. Kalferstová	16	19	4	8	6	27	9	19	3	21	5	26
Celkem	34	22	26	14	34	36	23	30	14	25	21	33
	56		40		70		53		39		54	

Přehled výzkumů zařazených do PPZAV v roce 2007:

Katastrální území/ objekt	Kraj	Okres	Akce (podnět ZAV)	Vlastník	ZAV ostatní oprávněné organizace	Celkové náklady	Dotace
Libišany, RD, parc. č. 837/19	PA	PA	stavba RD	Iva a Ondřej Čepregiovi, Hradec Králové	VČM Pardubice	47 853	3 274
Mikulovice, RD, parc. č. 258/7	PA	PA	stavba RD	Miroslava a Aleš Dyrterovi, Chrudim	VČM Pardubice	98 040	50 000
Mikulovice, RD, parc. č. 258/8	PA	PA	stavba RD	Pavel Beneš, Pardubice	VČM Pardubice	100 920	50 000
Mikulovice, RD, parc. č. 258/11	PA	PA	stavba RD	Iva Heřmanová, Pardubice	VČM Pardubice	100 920	46 505
Mikulovice, RD, parc. č. 258/13	PA	PA	stavba RD	Martin Ryba, Pardubice	VČM Pardubice	90 920	40 000
Solnice, opěrná zeď u RD čp. 121	KH	RK	opěrná zeď	Karel Dušek, Solnice	MaG Rychnov n. Kněžnou	243 068	110 221
Celkem						681 721	300 000

- spolupráce na projektech IF VaV, konkrétně na výzkumném záměru č. 306 (Systematický průzkum, vědecké vyhodnocení a odborně podložená obnova prostorové identifikace nemovitého archeologického památkového fondu – dále jen VZ č. 306) a výzkumném záměru č. 307 (Odborné zpracování a vědecké vyhodnocení záchranných archeologických výzkumů nemovitých kulturních památek a památkových území jako nových pramenů k dějinám území ČR – dále jen VZ č. 307);
- koordinace Programu podpory záchranných archeologických výzkumů;
- spolupráce s regionálními odbornými pracovišti zejména v rámci Východočeské regionální archeologické komise.

Mgr. Tomáš Čurda

- mimo výše uvedené vyjadřovací, výzkumné a dokumentační činnosti je to především spolupráce s regionálními odbornými pracovišti, tj. zejména s Regionálním muzeem v Chrudimi (Mgr. Jan Musil), Východočeským muzeem v Pardubicích (Mgr. M. Cejlová, Mgr. R. Sedláček, Mgr. J. Jílek), Regionálním muzeem ve Vysokém Mýtě (Mgr. David Vích), Regionálním muzeem v Litomyšli (Mgr. J. Němcová);
- provádění záchranných archeologických výzkumů;
- členství a spoluúčast na práci Východočeské regionální archeologické komise;
- práce na souhrnné zprávě o výzkumu Pardubic – Pardubiček;
- konzultace studentských prací (bakalářských a magisterských);
- zpracování podkladů pro obnovu identifikace nemovitých kulturních památek: Pěšice, Rabouň, Srbce.

Mgr. Jana Kalferstová

- mimo výše uvedené vyjadřovací, výzkumné a dokumentační činnosti je to především

- spoluúčast na práci Východočeské regionální archeologické komise;
- zpracování materiálů zaměřených na archeologickou památkovou péči;
- zpracování podkladů pro obnovu identifikace nemovitých kulturních památek (ve spolupráci s oddělením EDOP – okres Pardubice);
- spolupráce s útvary sekretariátu na vybraných administrativních činnostech;
- spolupráce na evidenci a zpracování spisové agendy související s Programem podpory záchranných archeologických výzkumů;
- spolupráce s regionálními odbornými pracovišti, tj. zejména s Muzeem východních Čech v Hradci Králové (PhDr. J. Sigl, PhDr. J. Kalferst, Mgr. R. Bláha), Regionálním muzeem a galerií Jíčín (PhDr. E. Ulrychová), Regionálním muzeem v Náchodě (Mgr. J. Tůma), Muzeem a galerií Orlických hor Rychnov nad Kněžnou (PhDr. M. Beková), Muzeem Podkrkonoší v Trutnově (Mgr. Hana Burdychová), Správou KRNP – Krkonošské muzeum Vrchlabí (Mgr. O. Hartmanová) a Univerzitou Hradec – Filozofickou fakultou, katedrou archeologie.

Konzervátorská dílna – Ivana Líbalová, Věra Sedláková

- evidence, laboratorní zpracování a dokumentace movitých nálezů získaných v rámci archeologických výzkumů;
- provádění tvarových rekonstrukcí movitých nálezů;
- pořizování kopií a rekonstrukce archeologických nálezů;
- příprava archeologických nálezů pro prezentační účely (výstavy, expozice).

Zpracovávané nálezné soubory: SH Vízmburk, SH Litice, Mikulovice 2005, Pardubičky, Zahrádka.

Tabulka dotací PPZAV 2007 nahoře.

červenec		srpen		září		říjen		listopad		prosinec		Celkem		Celkem
§ 22	§ 14	§ 22	§ 14	§ 22	§ 14	§ 22	§ 14	§ 22	§ 14	§ 22	§ 14	§ 22	§ 14	
	6	2	8											
17	7	11	1	8	4	22	3	12	3	23	5	196	61	257
3	18	8	4	1	18	5	9	6	6	9	16	75	191	266
20	25	19	5	9	22	27	12	18	9	32	21	277	254	531
45		24		31		39		27		53				

Sbírkový fond SLS Vysočina je od 16. 12. 2002 zapsán v Centrální evidenci sbírek MK ČR, jeho správa se řídí zákonem 122/2000 Sb.

Akvizice

V rámci sbírkotvorného plánu SLS Vysočina jsme v roce 2007 přijali od 28 dárců cca 600 předmětů. Z nich převážnou většinu tvořily oděvní součástky a doplňkové bytové textilie, nádobí aj. předměty pro domácnost.

Zajímavým darem v této oblasti byly předměty ze dvou soukromých sbírek paní Marie Kynclové. Předměty získávala především v 70. letech 20. století z venkovského prostředí Všeradova a okolí. V této sbírce se nachází jednak soubor textilií zaměřený na dokumentaci tradičních textilních technik, jednak předměty z domácnosti. Výšivky technikou malování jehlou na hedvábí lze pravděpodobně datovat již do 19. století. Hliněné nádoby a železné rendlíky na třínožce mají svůj původ možná až na přelomu 18. a 19. století. Jak to bývá pravidlem u sbírek soukromých sběratelů, k předmětům chybí jakákoliv bližší dokumentace, a tak jsou pro nás především dokladem sběratelské činnosti. I tak si jistě alespoň část předmětů zaslouží podrobnější odborný popis. Způsob venkovského hospodaření dokumentují například jha pro zápřah dobytka z 1. poloviny 20. století nebo část včelařských potřeb včetně kovového medometu.

Významným obohacením naší sbírky byl v roce 2007 též dar paní Honzákové – zvláště hračky z 50. let 20. století. Některé z nich si budou moci návštěvníci prohlédnout na výstavě *Kouzelný svět her*, která se uskuteční v roce 2008 v památkové rezervaci Betlém v Hlinsku.

Ke konci roku 2007 byl schválen a realizován nákup skleněné máselnice, vyrobené v 50. letech 20. století firmou Drukovo Brno.

Evidence

Ke 31. 12. 2007 bylo ve sbírkové evidenci 2 554 evidenčních jednotek, z toho 2 423 inventárních a 131 přírůstkových čísel. V roce 2007 bylo odborně zpracováno a do CES zapsáno 60 přírůstkových čísel a na inventární čísla bylo rozepsáno 116 přírůstkových čísel.

Do databáze Demus katalog 01 bylo přepsáno 231 inventárních čísel.

Inventarizace

V roce 2007 byla řádná inventarizace podle zákona 122/2000 Sb. zahájena až v závěru roku, v době přípravy výroční zprávy nebyla ještě ukončena. Do 31. 12. 2007 bylo inventarizováno 75 předmětů, celkový počet inventarizovaných jednotek musí činit alespoň 10 % z celkového počtu 2 554 evidenčních jednotek. Kromě řádné inventarizace jsou v průběhu celé návštěvní sezony prováděny průběžné kontroly předmětů umístěných v expozicích.

Konzervátorské práce

Konzervátorské práce zajišťované vlastním konzervátorem byly v roce 2007 zaměřeny nejen na sbírkové předměty, ale také na samotné roubené stavby.

Otevření nové expozice povozů v polygonální stodole na Veselém Kopci v roce 2007 předcházela konzervace jednotlivých exponátů. Ke konzervaci byly také vybrány předměty určené na výstavu Trošku mlíčka do hrníčka, prezentující domácí výrobu z mléka. Jako každým rokem byly před zahájením nové sezony ošetřovány předměty z přírodních materiálů vystavené v expozicích. Pravidelnou očišťovnou prošel také textil doplňující expozice. Konzervátorské a restaurátorské práce smluvního charakteru nebyly pro nedostatek finančních zdrojů realizovány.

2.2 Hlavní a mimořádné úkoly NPÚ ÚOP v Pardubicích na rok 2007

Mimořádné úkoly

1. Zajistit uvnitř územního odborného pracoviště v Pardubicích předpoklady pro provoz předpokládaného územního odborného pracoviště pro kraj Královéhradecký, a to v plném rozsahu odborných činností státní památkové péče od 1. 1. 2008.

Kontrolní termíny: 15. 4. a 30. 9. 2007

Termín plnění: 31. 12. 2007

Zodp. řešitel: ředitelka ÚOP v Pardubicích

Spoluřešitelé: náměstci ÚP a ÚOP

Garant za ÚP: generální ředitel

NPÚ ÚOP v Pardubicích při plnění úkolu postupoval podle Příkazu GR č. III/2007/NPÚ k zajištění podmínek pro zřízení a provoz územního odborného pracoviště pro kraj Královéhradecký v plném rozsahu odborných činností státní památkové péče od 1. 1. 2008. Na základě požadavku GR byla k 30. 6. 2007 vypracována a odevzdána zpráva o plnění příkazu GR.

Stav k 31. 12. 2007: stavební práce na hlavním objektu pracoviště v Jaroměři-Josefově byly ukončeny, proběhla kolaudace, byla zahájena a v základním rozsahu dokončena montáž nábytku, instalace softwarového a hardwarového vybavení. V průběhu prosince 2007 bylo zahájeno stěhování jednotlivých zaměstnanců, předávání rozpracované agendy, tak aby nebyla ohrožena činnost ÚOP v Pardubicích a současně byla zahájena činnost ÚOP NPÚ v Josefově. V oblasti personální byla odsouhlasena struktura a byli přijímáni zaměstnanci na obsazení uvolněných pracovních míst.

3. Zabezpečit dosažení zlepšeného hospodářského výsledku v ústavu jako celku a současně i v ústředním pracovišti a ve všech územních odborných pracovištích ústavu za rok 2007.

Kontrolní termíny: 15. 7. a 30. 11. 2007

Termín plnění: 31. 12. 2007

Zodp. řešitel: ředitel ÚOP

Spoluřešitelé: územní ekonomové

Garant za ÚP: provozně ekonom. nám.

V rámci NPÚ ÚOP v Pardubicích bylo dosaženo lepšího hospodářského výsledku za rok 2007. Předpokládaná výše LVH bude cca 2,5 mil. Kč. Zlepšený hospodářský výsledek za rok 2007 po zdanění činil 3 105 tis. Kč.

4. Zpracovat vzorový návštěvní řád památkového objektu, který by s drobnými úpravami zohledňujícími specifika jednotlivých zpřístupněných památek byl využitelný pro všechny objekty ve správě NPÚ.

Termín plnění: 30. 4. 2007

Zodp. řešitel: právní odb. ÚP

Spoluřešitelé: ředitel ÚOP, provozně ekonom. nám. ÚOP

Garant za ÚP: odd. hradů a zámků

Na počátku roku 2007 byl sestaven vzor návštěvního řádu pro objekty NPÚ ÚOP v Pardubicích, který vycházel z maximální míře z původního vzorového návštěvního řádu NPÚ. V některých ohledech došlo ke zjednodušení, a to zejména z důvodu snahy vytvořit návštěvní řád, který by nebylo nutno každoročně aktualizovat. Současně došlo k terminologickému sjednocení. Pracovníci NPÚ ÚOP v Pardubicích se tak již v předstihu svými podněty a připomínkami zapojili do tvorby nového návštěvního řádu v rozsahu požadavků zodpovědného řešitele úkolu. Návrh vzorového návštěvního řádu pro NPÚ byl odeslán jako podklad na ústřední pracoviště.

5. Zpracovat jednotné podmínky pro fotografování a filmování v interiérech a exteriérech památkových objektů.

Termín plnění: 30. 4. 2007

Zodp. řešitel: odd. hradů a zámků

Spoluřešitelé: ředitel ÚOP, provozně ekonom. nám. ÚOP

Garant za ÚP: provozně ekonomický nám. GŘ

Pracovníci NPÚ ÚOP v Pardubicích se podíleli svými podněty v rozsahu požadavků zodpovědného řešitele úkolu. Jednotlivé úkoly byly realizovány v praxi.

6. Analýza účinnosti systému památkové péče s návrhem legislativních, ekonomických a organizačních opatření k jejímu zvýšení.

Kontrolní termín: 30. 7. 2007

Termín plnění: 31. 12. 2007

Zodp. řešitel: 1. nám. ÚP

Spoluřešitelé: ředitel ÚOP, náměstci ÚP a ÚOP, právní odb. ÚP

Garant za ÚP: generální ředitel

Pracovníci NPÚ ÚOP v Pardubicích se podíleli svými podněty a připomínkami v rozsahu požadavků zodpovědného řešitele úkolu a na jednání pracovní komise. Na jednání pracovní komise byl delegován Ing. arch. Jan Falta, náměstek pro výkon památkové péče NPÚ ÚOP v Pardubicích, a Mgr. Jana Kalferstová, specialista archeolog. Jednání pracovní komise se dále zúčastnili i další specialisté. Pro jednání komise byl zpracován odborný podklad zejména s orientací na problematiku archeologie. Písemné pracovní výstupy komise byly připomínkovány v širším kolektivu odborníků NPÚ ÚOP v Pardubicích. Výstupy a práce členů komise byly kladně hodnoceny – zodpovědný řešitel úkolu doc. Marie Mžýková, CSc., 1. náměstkyně generálního ředitele, vyjádřila poděkování všem členům pracovní komise.

7. Návrh na řešení správy majetku Národního památkového ústavu zavedením programu facility management.

Kontrolní termín: 30. 7. 2007

Termín plnění: 31. 12. 2007

Zodp. řešitel: provozně ekonomický nám. ÚP

Spoluřešitelé: ředitel ÚOP, provozně ekonomičtí nám. ÚOP

Pracovníci NPÚ ÚOP v Pardubicích se podíleli svými podněty v rozsahu požadavků zodpovědného řešitele úkolu. Za NPÚ ÚOP v Pardubicích byl odeslán jednak soubor ve formátu xls, ve kterém byl sledován nemovitý majetek ve správě NPÚ ÚOP v Pardubicích s návrhy na doplnění příslušných sledovaných hodnot k jednotlivým údajům o nemovitém majetku. Současně byla NPÚ ÚOP zaslána stručná analýza problematiky FM, a to i s ohledem na ekonomickou efektivnost zavedení systému na NPÚ.

8. Koncepte vnějších vztahů Národního památkového ústavu, včetně grafického manuálu organizace, www stránek a publikační činnosti.

Kontrolní termín: 30. 4. 2007

Termín plnění: 31. 12. 2007

Zodp. řešitel: 1. nám. ÚP

Spoluřešitelé: Ing. J. Sommer, redakce ZPP, ředitel ÚOP

Pracovníci NPÚ ÚOP v Pardubicích se podíleli svými podněty v rozsahu požadavků zodpovědného řešitele úkolu. Na jednání pracovní skupiny byla delegována paní Irena Kučerová, která se jeho jednání aktivně účastnila.

9. Návrh uceleného souboru projektů pro čerpání IOP zejména v oblastech intervence 1.2 a 3.2 včetně dopadů na zřizovatele.

Kontrolní termín: 30. 4. 2007

Termín plnění: 30. 6. 2007

Zodp. řešitel: euroreferent ÚP

Spoluřešitelé: ředitel ÚOP a náměstci ÚOP

Garant za ÚP: generální ředitel a provozně ekonomický nám.

NPÚ ÚOP v Pardubicích se aktivně a iniciativně zúčastnilo na přípravě projektů pro IOP v Litomyšli a na Kuksu.

V Litomyšli se jednalo o projekt pracovně nazvaný „Revitalizace zámeckého návrší“, jehož nositelem je město Litomyšl. Projekt byl ve stadiu schváleného záměru – ideového řešení, definování projektové dokumentace a dokončovala se fáze zpracování úvodní dokumentace. Jednání pracovní a řídicí skupiny se účastnili její členové Ing. arch. Iva Lánská, ředitelka NPÚ ÚOP v Pardubicích, a Ing. arch. Jan Falta, náměstek pro výkon památkové péče NPÚ ÚOP v Pardubicích, a dále specialista NPÚ ÚOP v Pardubicích pro monitoring památky UNESCO Ing. Jiří Slavík. Rozpracován a na NPÚ ÚP byl předložen návrh smlouvy o partnerství mezi NPÚ a Městem Litomyšl.

V Kuksu se jednalo o projekt pracovně nazvaný Granátové jablko, jehož nositelem byl NPÚ ÚOP v Pardubicích. Projekt byl ve stadiu schváleného záměru – ideového řešení a zahajovala se fáze definování pracovní a řídicí skupiny. Jednání pracovní a řídicí skupiny se účastnili její členové Ing. arch. Iva Lánská, Ing. arch. Jan Falta a Libor Švec, DiS., vedoucí správy objektu Hospital Kuks. Rozpracován byl návrh smlouvy o partnerství mezi NPÚ a Královéhradeckým krajem. Záměr projektu Granátové jablko byl úspěšně prezentován na konferenci Život v Památkách v Hradci Králové v září 2007. Projekt, jehož hlavním autorem byl Ing. arch. Jan Falta, se nedotýkal jen areálu Hospitalu Kuks ve správě NPÚ ÚOP v Pardubicích, ale aktivně reagoval na projekty Královéhradeckého kraje připravované k čerpání finančních prostředků z dalších dotačních titulů. Projekt přinášel i další podněty pro zapojení vzdálenější lokality Betléma u Stanovic nebo k naplnění záměru „zdržet“ návštěvníka v obci Kuks a motivovat jej k využívání dalších služeb a programů jiných provozovatelů než NPÚ ÚOP v Pardubicích.

10. Návrh uceleného souboru projektů pro čerpání z dalších programů strukturálních fondů EU včetně dopadu na zřizovatele.

Termín plnění: 30. 6. 2007

Zodp. řešitel: euroreferent ÚP

Spoluřešitelé: ředitel ÚOP a náměstci ÚOP

Garant za ÚP: generální ředitel a provozně ekonomický náměstek

Pracovníci NPÚ ÚOP v Pardubicích se podíleli na řešení úkolu v rozsahu požadavků zodpovědného řešitele úkolu. Na ÚP byly předány návrhy na zařazení objektů Hrádek – hospodářský objekt a Ratibořice – areál Panského dvora, které připravil Ing. arch. Jan Falta, náměstek pro výkon památkové péče NPÚ ÚOP v Pardubicích a Ing. Ivo Přichystal, vedoucí oddělení investic a TDI NPÚ ÚOP v Pardubicích.

Hlavní úkoly

1. Uspořádat nejméně 4 specializované odborné (terénní památkářské) dílny s cílem prohloubit znalosti, dovednosti a zkušenosti odborných zaměstnanců ústavu pro jimi zajišťovaný výkon činností při obnově kulturních památek podle § 14 zákona č. 20/1987 Sb., o státní památkové péči, ve znění pozdějších předpisů.

Kontrolní termíny: 15. 7. a 30. 11. 2007

Zodp. řešitel: hlavní konzervátor

Spoluřešitelé: územní konzervátoři

Garant za ÚP: generální ředitel

Pracovníci NPÚ ÚOP v Pardubicích se podíleli na řešení úkolu v rozsahu požadavků zodpovědného řešitele úkolu. NPÚ ÚOP v Pardubicích byl spoluorganizátorem 6. konference SHP Funkční a prostorové uspořádání budov – Litomyšl, Zámecký pivovar, 5.–8. června 2007, její součástí byla i exkurze.

3. Uspořádat nejméně po jednom výjezdním setkání (formou přednášky, odborné minidílny atp.) hlavního konzervátora s odbornými zaměstnanci v každém z územních odborných pracovištích ústavu, kteří vykonávají agendu podle § 14 odst. 6 zákona č. 20/1987 Sb., o státní památkové péči, ve znění pozdějších předpisů, za účelem postupného sjednocování teoretických východisek, resp. odborně metodických postupů aplikovaných v ústavu při obnově nemovitých a movitých kulturních památek a v péči o památkové rezervace a památkové zóny.

Kontrolní termíny: 15. 7. a 30. 11. 2007

Zodp. řešitel: hlavní konzervátor

Spoluřešitelé: územní konzervátoři

Pracovníci NPÚ ÚOP v Pardubicích se podíleli na řešení úkolu v rozsahu požadavků zodpovědného řešitele úkolu. Výjezdní setkání se uskutečnilo podle pokynu hlavního konzervátora 10. 12. 2007.

4. Aktivní účast na oslavách Mezinárodního dne památek a sídel a Dnů evropského dědictví, zejména poskytnutím volného nebo zvýhodněného vstupného pro vybrané skupiny návštěvníků (např. organizované skupiny mládeže nebo seniorů) kulturních památek v majetku státu, s nimiž je ústav příslušný hospodařit a které jsou zpřístupněny veřejnosti pro kulturní a výchovně vzdělávací účely.

Termíny: příslušná sobota a neděle v dubnu a září 2007

Zodp. řešitel: generální ředitel

Spoluřešitelé: ředitelé ÚOP a provozně ekonom. nám.

Garant za ÚP: doc. Josef Štulc

Pracovníci NPÚ ÚOP v Pardubicích se podíleli na řešení úkolu v rozsahu požadavků zodpovědného řešitele úkolu. Pro tyto dny byly objekty zpřístupněny zdarma či za snížené vstupné. Současně byly zpřístupněny některé prostory běžně pro veřejnost uzavřené (např. kanalizační systém SZ Litomyšl) a nabízeny různé doprovodné akce.

5. Vydat jednotnou zprávu (formou tištěné publikace a publikace na internetových stránkách ústavu) o činnosti Národního památkového ústavu v roce 2006 (povinné údaje v souladu se zvláštním právním předpisem, ostatní údaje podle vlastní volby).

Termín: 31. 7. 2007

Zodp. řešitel: generální ředitel

Spoluřešitelé: ředitelé ÚOP

Garant za ÚP: Ing. J. Sommer a redakce ZPP

Pracovníci NPÚ ÚOP v Pardubicích se podíleli na řešení úkolu v rozsahu požadavků zodpovědného řešitele úkolu. Požadované termíny dané harmonogramem byly splněny. Koordinaci podkladů prováděl Ing. arch. Jan Falta, náměstek pro výkon památkové péče NPÚ ÚOP v Pardubicích, a jejich technické zpracování Irena Kučerová.

Dále byl vydán odborný sborník za NPÚ ÚOP v Pardubicích.

6. Reidentifikace nemovitých kulturních památek pro účely jejich evidence v Ústředním seznamu kulturních památek.

Kontrolní termíny: 15. 7. a 30. 11. 2007

Zodp. řešitel: Ing. arch. Sedláková

Spoluřešitelé: vedoucí oddělení PO ÚP a pověřeni specialisté ÚOP

Garant za ÚP: hlavní konzervátor

Pracovníci NPÚ ÚOP v Pardubicích se podíleli na řešení úkolu v rozsahu požadavků zodpovědného řešitele úkolu. Za řešení úkolu na ÚOP odpovídal Mgr. et Mgr. Vaňura, vedoucí oddělení EDOP. Na úkolu se v roce 2007 podílelo 10 kmenových zaměstnanců NPÚ ÚOP v Pardubicích (z toho 1 z pracoviště v Jaroměři-Josefově) a 3 externí spolupracovníci.

Do konce roku 2007 byla dokončena v terénu reidentifikace kulturních památek v rozsahu zadaném zodpovědným řešitelem. Požadované výstupy byly odevzdány na NPÚ ÚP podle pokynu zodpovědného řešitele.

8. Připravit aktualizovaný Seznam nejohroženějších nemovitých kulturních památek v České republice.

Koncepce seznamu termín: 15. 7. 2007

Vlastní seznam termín: 15. 12. 2007

Zodp. řešitel: Ing. arch. Sedláková

Spoluřešitelé: ředitelé ÚOP a náměstci ÚOP

Garant za ÚP: 1. nám. ÚP

Pracovníci NPÚ ÚOP v Pardubicích se podíleli na řešení úkolu v rozsahu požadavků zodpovědného řešitele úkolu. Požadované termíny dané harmonogramem byly splněny. Do internetového programu byly průběžně zadávány údaje podle požadavků. Na plnění se podíleli památkáři pod vedením Ing. Blanky Adámkové, vedoucí oddělení péče o památkový fond pro Pardubický kraj a PhDr. Pavla Imricha, vedoucího pracoviště Josefov pro Královéhradecký kraj, a též pracovníci oddělení EDOP pod vedením Mgr. et Mgr. Oldřicha Vaňury.

9. Poskytnout, ve smyslu § 185 odst. 1 zákona č. 183/2006 Sb., o územním plánování a stavebním řádu (stavební zákon) a § 32 odst. 2 písm. c) zákona č. 20/1987 Sb., o státní památkové péči, úřadům územního plánování a krajským úřadům územně analytické podklady na úseku státní památkové péče.

Kontrolní termíny: 31. 3. 2007 a 30. 9. 2007

Termín plnění: 31. 12. 2007

Zodp. řešitel: Ing. arch. Sedláková

Spoluřešitelé: ředitelé ÚOP

Garant za ÚP: hlavní konzervátor

Pracovníci NPÚ ÚOP v Pardubicích se podíleli na řešení úkolu v rozsahu požadavků zodpovědného řešitele úkolu.

10. Vyskytnou-li se závažné důvody, pro které Národní památkový ústav nebude moci poskytnout územně analytické podklady podle bodu 9 do 30. 9. 2007, požádat jednotlivé úřady územního plánování a krajské úřady o případné prodloužení lhůty podle § 185 odst. 1, věta druhá stavebního zákona. Žádost zaslat ke stanovenému termínu rovněž odboru památkové péče Ministerstva kultury.

Termín plnění: 31. 8. 2007

Zodp. řešitel: Ing. arch. Sedláková

Spoluřešitelé: ředitelé ÚOP

Garant za ÚP: hlavní konzervátor

Pracovníci NPÚ ÚOP v Pardubicích se podíleli na řešení úkolu v rozsahu požadavků zodpovědného řešitele úkolu.

2.3 Věda a výzkum – průběžné zprávy o institucionálních úkolech v roce 2007

Institucionální úkol č. 201/07

Mgr. et Mgr. Oldřich Vaňura s kolektivem

V roce 2007 se pokračovalo ve výzkumném úkolu, který má dokončit a zkvalitnit identifikační údaje základní evidence mobiliárních fondů v objektech ve správě NPÚ ÚOP v Pardubicích. Naplánované úkoly v rámci tohoto projektu byly splněny. V programu CastIS se provedla revize 1 673 ks evidenčních listů (kontrola obsahu odborného popisu, kvality fotodokumentace, identifikačních údajů včetně správnosti přiděleného inventárního čísla – příprava na další zpracování nebo potvrzení správnosti obsahu) a nově se zpracovalo 2 000 ks evidenčních listů movitých kulturních památek. Na nově zrevidovaných evidenčních kartách mobiliárních fondů včetně počítačového zpracování se podíleli zaměstnanci NPÚ ÚOP v Pardubicích (hlavně zaměstnanci z oddělení evidence a dokumentace, 1 památkář z pracoviště Jaroměř-Josefov). Aktivně na úkolu spolupracovali zaměstnanci správy SZ Litomyšl, SZ Náchod, SZ Ratibořice a SZ Opočno, zejména při manipulaci s jednotlivými movitými kulturními památkami, ale výrazně též při zpracování nových evidenčních listů movitých kulturních památek. V rámci tohoto úkolu byla provedena digitální fotodokumentace, kdy byly jednotlivé movité předměty zdokumentovány včetně pořízení příslušných detailů. Všechny výstupy byly počítačově zpracovány a byly uloženy na oddělení evidence a dokumentace.

Název a číslo úkolu:

Odborné hodnocení a systematické vědecké zpracování základní evidence mobiliárních fondů kulturních památek, ke kterým vykonává právo hospodaření NPÚ – 201/07

Hlavní řešitel: PhDr. Jaromír Mička

Řešitel: PhDr. Alena Černá

Spoluřešitel: Mgr. et Mgr. Oldřich Vaňura

Cíle řešení výzkumného úkolu v roce 2007:

1. Provedení konverze dat mobiliárních fondů do jednotné databáze CastIS (Slatiňany 12 495 ks evidenčních listů movitých kulturních památek).
2. Zpracovávání a prohlubování odborných popisů movitých kulturních památek včetně identifikačních údajů (SZ Litomyšl):
 - 500 ks nově počítačově zpracovaných evidenčních listů movitých kulturních památek včetně nového označení a digitální fotodokumentace.

3. Zpracovávání a prohlubování odborných popisů včetně identifikačních údajů (SZ Opočno – movité předměty ze zámecké zbrojnice):

- 1 000 ks nově počítačově zpracovaných evidenčních listů movitých kulturních památek včetně nového označení a digitální fotodokumentace.

4. Zpracovávání nových odborných popisů movitých kulturních památek včetně identifikačních údajů (SZ Náchod):

- 2 000 ks počítačově zpracovaných evidenčních listů movitých kulturních památek včetně nového označení a digitální fotodokumentace (pořízena digitální fotodokumentace s detaily předmětů).

Nad rámec plánu pro rok 2007:

5. Přepis evidenčních listů movitých kulturních památek (Hospitálu Kuks) v programu CastIS:

- 1 608 ks počítačově zpracovaných evidenčních listů movitých kulturních památek.

6. Zpracovávání a prohlubování odborných popisů včetně identifikačních údajů (SZ Hrádek u Nechanic):

- 36 ks počítačově zpracovaných evidenčních listů movitých kulturních památek včetně digitální fotodokumentace.

Vizu tabulku dole.

Vynaložené finanční prostředky v porovnání s rozpisem:

Plánované finanční prostředky byly účelně využity k dosažení vytčených cílů dle naplánovaného rozpisu.

Předkládané výstupy a jejich dostupnost:

Výstupy jsou uloženy na NPÚ ÚOP v Pardubicích (oddělení evidence a dokumentace).

Institucionální úkol 203/07

V roce 2007 naše pracoviště pokračovalo v úkolu systematické obnovy identifikace movitého památkového fondu tzv. reidentifikace. Výzkumný záměr řešil otázky spojené s poznáváním, hodnocením, dokumentováním a evidencí movitého kulturního dědictví. Cílem projektu bylo provést systematicky průzkum prohlášených movitých kulturních památek, zjistit jejich současný stav, aktualizovat identifikační údaje, vyhotovit kvalitní obrazovou dokumentaci s detaily. Úkol byl rovněž zaměřen na výběr movitých kulturních památek k restaurování nebo konzervaci. Projekt svým záměrem doplňoval a navazoval na dlouhodobý úkol ISO.

Odborné hodnocení a systematické vědecké zpracovávání základní evidence mobiliárních fondů kulturních památek, ke kterým vykonává právo hospodaření NPÚ – stav plnění k 31. 12. 2007

1. počet zrevidovaných dříve zpracovaných ev. listů (kontrola obsahu odborného popisu, kvality fotodokumentace, identifikačních údajů včetně správnosti přiděleného inv. čísla – příprava na další zpracování nebo potvrzení správnosti obsahu)	673
2. nově zpracováno, přepracováno nebo doplněno odborných popisů nebo celých evidenčních listů a) zaměstnanci NPÚ	2 000
b) externími odborníky	1 000
3. celkový počet nově pořízených barevných snímků	11 150
4. počet předmětů fyzicky označených novými inv. čísly	3 673
5. počet záznamů nově vložených do databáze CastIS 2005	1 608
6. počet ev. listů připravených ke konverzi do databáze CastIS 2005 (z předchozích verzí CastIS nebo jiných databází)	
7. počet ev. listů převedených do databáze CastIS 2005 (z předchozích verzí CastIS nebo jiných databází)	27 538
8. počet ev. listů zkontrolovaných po konverzi do CastIS 2005	875

Název a číslo úkolu:

Systematická obnova identifikace movitého památkového fondu (s výjimkou mobiliárních fondů kulturních památek) – 203/07

Hlavní řešitel: Mgr. Pavel Konečný

Spoluřešitelé: Bc. Tomáš Slonka, Marie Vakulová, Mgr. Markéta Krmenčíková, Jakub Švadlenka, Jiří Matys, Karel Provazník a Jana Flídrová

Splnění cílů výzkumného úkolu v roce 2007:

Systematickým terénním způsobem v návaznosti na projekt ISO bylo v roce 2007 reidentifikováno 313 movitých kulturních památek a movitých součástí nemovitostí (rejstř. č.). Činnost na projektu proběhla celkem v 25 církevních objektech v okresech Ústí nad Orlicí, Chrudim, Náchod, Trutnov a Rychnov nad Kněžnou.

Důležitou část úkolu tvořilo pořizování aktuální fotodokumentace. Pokud byla u zvolených sakrálních objektů černobílá fotodokumentace a pocházela ze 60. let 20. století, prováděly se snímky na klasický kinofilm a následně se digitalizovaly. U objektů, kde existovala jak černobílá, tak barevná fotodokumentace, jsme pořizovali digitální fotodokumentaci.

Výzkumný záměr v roce 2007 byl spojen s databázovým programem ArtGuard II., do kterého byla vkládána pořízená fotodokumentace a zaznamenány údaje o revidovaných předmětech. V rámci probíhající identifikace byl u vybraných lokalit vytvořen aktualizovaný seznam rejstříkových čísel kulturních památek s rozlišením jednotlivých movitých kulturních památek a movitých součástí nemovitostí.

Vynaložené finanční prostředky v porovnání s rozpisem:

Finanční prostředky byly účelně využity v souladu s výzkumným záměrem dle naplánovaného rozpisu.

Výstupy a jejich dostupnost:

Shromážděné údaje v databázi ArtGuard II. byly exportovány a předány na ÚP. Rovněž byla předána pořízená fotodokumentace k jednotlivým lokalitám. Na konec projektu byla vyhotovena závěrečná zpráva, která vyhodnocovala získané údaje o provedené obnově identifikace. Součástí projektu byl tiskový výstup nových revidovaných evidenčních listů z databáze ArtGuard II. a jejich uložení v kartotéce movitých kulturních památek.

Institucionální úkol 204/07

Název a číslo úkolu:

Odborné poznávání, hodnocení, dokumentace a třídění movitého kulturního dědictví, výběr potenciálu památkového fondu – 204/07

Hlavní řešitel: Radovan Chmel

Spoluřešitelé: Bc. Tomáš Slonka, Karel Provazník, Jakub Švadlenka, Mgr. et Mgr. Oldřich Vaňura

Splnění cílů výzkumného úkolu v roce 2007:

V roce 2007 bylo cílem našeho pracoviště v rámci výzkumného úkolu 204 provést digitalizaci celkem 2 000 fotografií movitých kulturních památek a exteriérových objektů. Činnost na úkolu opět spočívala jak ve vyhledávání a třídění fotografií ve fotoarchivu, tak v samotném skenování barevných a černobílých fotografií. Digitalizace fotodokumentace pokračovala, podle abecedního řazení, dalšími lokalitami okresu Chrudim. Celkem byly digitálně zpracovány fotografie z 11 lokalit. Fotodokumentace byla skenována s rozlišením 600 DPI, formát JPEG (ostatní technické údaje a řazení adresářů viz dokumentace ISO).

Vynaložené finanční prostředky v porovnání s rozpisem:

Finanční prostředky byly účelně využity v souladu s výzkumným záměrem dle naplánovaného rozpisu.

Výstupy a jejich dostupnost:

Digitalizované fotografie v počtu 2000 kusů byly předány do datového skladu pilotního pracoviště ISO v Praze a zároveň uloženy ve fotoarchivu NPÚ ÚOP v Pardubicích. Celkově je v digitálním skladu archivováno 5 800 fotografií z okresu Chrudim.

Institucionální úkol č. 301

Ing. Jiří Slavík

Název a číslo úkolu:

Vědecký výzkum a aplikace metod operativního zpracovávání stavebně-historických a umělecko-historických průzkumů prováděných při obnově kulturních památek a nemovitostí v památkově chráněných územích, č. 301/5

Hlavní řešitel: PhDr. Vladislav Razím (NPÚ ÚOP středních Čech)

Spoluřešitelé: Bc. Miloš Buroň, Ing. Jiří Slavík, MgA. František R. Václavík

Splnění cílů výzkumného úkolu v roce 2007:

Řešitelé provedli celkem 29 terénních dokumentačních akcí, z nichž 8 bylo ukončeno zhotovením a odevzdáním nálezoové zprávy. Jednotlivé akce mají různé zaměření i rozsah – od dokumentace zanikajících (demolovaných) či zánikem hrozících objektů a konstrukcí přes pasportizace epigrafických památek a architektonických prvků (lapidárií) až k dokumentaci stavebně a umělecko-historických nálezů a situací, odkrytých a zpřístupněných při údržbě a obnově historických staveb. Za nejvýznamnější lze považovat dokumentaci odkrytých konstrukcí a detailů zámku v Žampachu a Nového zámku u Rudoltic, románského nároží kostela sv. Jana Křtitele ve Dvoře Králové, domu čp. 126 v Mýtské ulici v Hradci Králové, dokumentaci ostění a odkrytého zdiva čp. 7 v Žaclěří, zdiva černé kuchyně ve Vysokém Veselí čp. 26, zaměření zanikajícího mlýna v Morašicích u Litomyšle, dokumentaci obvodového zdiva tzv. dvořanské světnice na hradě Kunětická Hora, dokumentaci krovu kostelíka v Polomu u Trhové Kamenice, doměření svislého řezu věže hradu Rychmburka a ve spolupráci s Ing. Sommerem (NPÚ ÚP) dokumentaci rytého a malovaného okna na průčelí kostela sv. Anny ve Starých Bukách. Na plnění úkolu se plnohodnotně podíleli i externí pracovníci a podařilo se zapojit i další pracovníky našeho ústavu.

Vynaložené finanční prostředky v porovnání s rozpisem:

Finanční prostředky byly účelně použity dle naplánovaného rozpisu, čerpání a tedy i plnění úkolu však bylo negativně ovlivněno jejich velice pozdním uvolněním.

Výstupy a jejich dostupnost:

Výstupy jsou uloženy v jednom paré na NPÚ ÚOP středních Čech a ve druhém paré na NPÚ ÚOP v Pardubicích (po delimitaci podle územní příslušnosti v Josefově a v Pardubicích).

Institucionální úkol č. 304

Mgr. Antonín Rubáček

Název a číslo úkolu:

Hodnocení a kompletní památková dokumentace vesnických sídel v České republice (včetně židovských vesnických sídelních okrsků) – 304

obec Martínkovice, k. ú. Martínkovice, region Broumovsko, okres Náchod, kraj Královéhradecký

Hlavní řešitel: PhDr. Pavel Bureš, ústřední pracoviště NPÚ

Spoluřešitelé: Mgr. Antonín Rubáček, NPÚ ÚOP v Pardubicích, dnes ÚOP v Josefově (Pavel Hamet a Mgr. Jan Rubáček externí spolupracovníci)

Splnění cílů výzkumného úkolu v roce 2007:

V roce 2007 byl proveden průzkum celé obce Martínkovice, na úkolu pracoval Mgr. A. Rubáček, kresby provedli Jan Hamet a Mgr. Jan Rubáček – zhodnoceno 31 objektů podle seznamu čísel popisných.

Statky, které byly hodnoceny: čp. 10, 24, 32/33, 35, 37, 40, 49, 51, 67/68, 81, 92/93, 95, 106, 117, 150, 158/159, 160/163, 172, 178/179, 181, 183, 185, 189/190, 193/194, 197/198, 199/200, 201, 204, 208/209, 211, 254.

Ke každému objektu byl zpracován hodnotící list 1, 2 a 3. V hodnotícím listu 1 jsou základní údaje objektů a jejich popis, v hodnotícím listu 2 a 3 je zpracován seznam kamenných prvků a dalších hodnotných detailů. Dále jsou ke každému objektu doloženy podrobné indexy fotografií, u vybraných objektů zaměření kamenných prvků. Vše je v listové i digitální formě.

Dále bylo zpracováno 38 kreseb zaměření kamenných prvků: 16 od Jana Hameta a 22 od Mgr. Jana Rubáčka.

Vynaložené finanční prostředky v porovnání s rozpoisem:

Finanční prostředky byly účelně použity dle plánovaného rozpoisu, čerpání, a tedy i plnění úkolu v plném rozsahu.

Výstupy a jejich dostupnost:

Výstupy jsou uloženy v jednom paré na NPÚ ÚP v Praze a ve druhém paré na NPÚ ÚOP v Pardubicích (po delimitaci podle územní příslušnosti v Josefově a v Pardubicích).

Institucionální úkol č. 401

Mgr. Pavel Panoch, Ph.D.

Název a číslo úkolu:

Územní plošný a oborový výzkum industriálního dědictví, č. 401

Hlavní řešitel: doc. PhDr. Ing. arch. Miloš Matěj, Ph.D. et Ph.D.

Dílčí úkol: Dokumentace technických památek okresu Ústí nad Orlicí

Spoluřešitel dílčího úkolu: Mgr. Pavel Panoch, Ph.D.

Cíle řešení výzkumného úkolu v roce 2007:

Cílem úkolu byla náprava nepříznivého stavu v oblasti odborného poznání a dokumentace památek technického dědictví (průmyslové a výrobní objekty, vodní a dopravní díla aj.) na území bývalého okresu Ústí nad Orlicí.

Splnění cílů výzkumného úkolu v roce 2007:

Terénní průzkumy byly prováděny průběžně v období od června do listopadu 2007. Podkladem pro ně byly informace získané z rešerše historických místopisů, vlastivěd a regionální literatury týkající se historie jednotlivých měst a obcí. Získané informace byly zkonfrontovány s aktuální terénní situací z celkem 29 lokalit. Výsledky výzkumu byly uspořádány do katalogu, obsahujícího stručnou historii a popis celkem 53 objektů včetně jejich případného technologického vybavení, orientační fotodokumentace a situačního záznamu do map.

Vynaložené finanční prostředky v porovnání s rozpoisem:

Plánované finanční prostředky byly účelně využity dle naplánovaného rozpoisu.

Předpokládané výstupy a jejich dostupnost:

Výstup v podobě výběrového katalogu technických památek, doplněného o obrazovou dokumentaci, je uložen v archivu NPÚ ÚOP v Pardubicích.

Institucionální úkol č. 402/06

Ing. arch. Jan Falta

Název a číslo úkolu:

Odborné poznávání, průzkum, vědecké hodnocení, soupis a dokumentace architektonického kulturního dědictví 19. a 20. století – 402/06

Hlavní řešitel: Ing. arch. Naděžda Goryczková

Spoluřešitelé: Ing. arch. Jan Falta, Ing. arch. Vladimíra Paterová

Splnění cílů výzkumného úkolu v roce 2007:

a) Tématem pokračování dílčí části výzkumného úkolu řešené Ing. arch. Janem Faltou v roce 2007 je dokumentace, hodnocení a památková ochrana stavebního fondu 19. a 20. století na území města Hradec Králové. Výzkumný úkol není prioritně zaměřen na popsání rozmachu stavebního, který je reprezentován jmény slavných architektů Jana Kotěry, Josefa Gočára, Oldřicha Lisky a který je dostatečně poznanou a popsanou kapitolou dějin stavitelského a architektonického umění 1. poloviny 20. století. Prioritou je dokumentace a poznání vývoje města v bouřlivém období po zrušení a zbourání královéhradecké pevnosti. Cílem je poznat a popsat okolnosti vzniku zástavby, která leží jakoby ve stínu věhlasu známých staveb moderní architektury Hradce Králové, ale pro charakteristiku Hradce Králové jako moderního města je podstatnou. Výzkum probíhal v části území vymezeném výsečí mezi řekou Labem a Orlicí a v oblasti vilové zástavby podél ulice Střelecké, a to jak v části archivní, tak i terénní. Dílčím výstupem za rok 2007 je katalog s popsanými objekty.

b) Tématem pokračování dílčí části výzkumného úkolu v roce 2007 řešené Ing. arch. Vladimírou Paterovou je dokumentace, hodnocení a památková ochrana stavebního fondu 19. a 20. století na území města Trutnova. V zimních měsících bylo provedeno studium literatury, článků regionálních a odborných časopisů. Byl proveden podrobný terénní průzkum v katastrálních územích Vnitřní město, Horní Předměstí, Střední Předměstí, Dolní Předměstí. Průběžně byl zahájen terénní průzkum města Dvůr Králové nad Labem včetně studia regionální literatury a studia ve stavebním archivu města Dvůr Králové nad Labem. Byla provedena fotodokumentace objektů ve výše uvedených katastrech včetně interiérů a hodnotných detailů vybraných objektů. Ve stavebním archivu Města Trutnova byly zajištěny kopie stavební dokumentace a zjištění vývoje objektu, projektanta a stavitele. Byly zajištěny snímky pozemkových map a výpisy evidence nemovitostí. Na základě metodiky výzkumného úkolu byly provedeny karty jednotlivých objektů s fotografií a popisem. Ve spolupráci se spoluřešiteli byly vytištěny veškeré fotografické podklady, do snímků pozemkových map zakresleny stavební parcely a vytištěny veškeré podklady v požadovaném počtu. Dokumentace byla doplněna textovými přílohami (historie města Trutnova, stavební vývoj a jeho souvislosti, literatura). Vzhledem k časové náročnosti úkolu je plánováno podání návrhů do ÚSKP v zimních měsících roku 2008. Jedná se o objekty na území města Úpice a Trutnova.

Vynaložené finanční prostředky v porovnání s rozpoisem:

Finanční prostředky byly vynaloženy v souladu s rozpočtem.

Výstupy a jejich dostupnost:

Výstupem za rok 2007 je katalog na CD uložený v archivu NPÚ ÚOP v Pardubicích.

Část získaných poznatků bude publikována v knize Slavné vily Královéhradeckého kraje, která je připravena k vydání v 1Q/2008.

2.4 Mezinárodní spolupráce

V roce 2007 neproběhla žádná mezinárodní spolupráce.

2.5 Publikační činnost

Zpráva o činnosti v roce 2006, Národní památkový ústav, Praha 2007, ISBN 978-80-86234-93-6.

Sborník Národního památkového ústavu, územního odborného pracoviště v Pardubicích za rok 2006, Pardubice 2007, ISBN 978-80-903148-7-0.

VOJANCOVÁ, Ilona: *Povídám, povídám pohádku. Lidová vyprávění*, Národní památkový ústav, územní odborné pracoviště v Pardubicích 2007, počet stran 30, ISBN 978-80-903148-6-3.

V roce 2007 vydalo ÚOP v Pardubicích tyto upomínkové předměty: leporelo Alegorie ctností a neřestí Kuks (reprint); pohlednice nové – Kuks, Kunětická hora, Náchod, Slatiňany; pohlednice reprint – Kuks, Litomyšl, Opočno.

2.6 Prezentační a vzdělávací činnost

Prezentační činnost

Pardubické ÚOP se v lednu 2007 účastnilo veletrhu cestovního ruchu Regiontour v Brně, v rámci společné expozice NPÚ.

Prezentace na webu:

Průběžné doplňování a aktualizace společných stránek NPÚ. Správou objektu SZ Ratibořice byly zřízeny nové webové stránky, které jsou průběžně aktualizovány.

Výstavy organizované správami SHZ, případně ve spolupráci s odd. propagace a prezentace a fotoodělením:

Soubor lidových staveb Vysočina

Čas života, 28. dubna – 31. října 2007

Vánoce na Veselém Kopci, 24. listopadu – 2. prosince 2007

Velikonoce na Betlémě, 3.–22. dubna 2007

Pověsti z Horácka, 1. května – 8. července 2007

Trošku mlíčka do hrníčka, 21. července – 31. října 2007

Betlém vánoční, 8.–30. prosince 2007

SZ Náchod

Na dvoře vévodském – nová expozice Kuronských v Kuronském křídle zámku, vernisáž 2. srpna, 2007.

SZ Ratibořice

Císařské manévry, aneb vojna za starého Rakouska, kopie vzácných historických fotografií ze sbírek NKP SZ Ratibořice, 19. května – 31. října 2007.

SZ Slatiňany

Vypracování scénáře a zapůjčení exponátů na výstavu *Parforsní hony* v Muzeu Policie ČR v Praze

Semináře organizované pracovištěm

SLS Vysočina ve spolupráci s Ministerstvem kultury, odborem regionální a národnostní kultury, a Národním ústavem lidové kultury ve Strážnici uspořádal ve dnech 24.–25. května 2007 odborný seminář pro řemeslníky oceněné titulem Nositel tradice.

Funkční a prostorové uspořádání budov – 6. specializovaná konference stavebně-historického průzkumu, Litomyšl – Zámecký pivovar, 5.–8. června 2007 (110 účastníků).

2.7 Prohlašování nemovitých a movitých kulturních památek

Podané návrhy na zapsání za movitou kulturní památku v roce 2007

Okres	Obec	Památk	Umístění
Rychnov nad Kněžnou	Městská Hrabová	soubor mobiliárního vybavení	mlýn čp. 73
Hradec Králové	Třebechovice pod Orebem	socha Ukřižování	soukromý majetek
Hradec Králové	Třebechovice pod Orebem	obraz Narození páně s Klaněním pastýřů	soukromý majetek
Trutnov	Markoušovice	soubor mobiliárního vybavení	kostel sv. Jana Křtitele
Jičín	Sobotka	soubor mobiliárního vybavení	zámek Humprecht

Prohlášené movité kulturní památky za rok 2007 – Pardubický kraj

Číslo rejstříku	Okres	Obec	Památk	Umístění
102610	Chrudim	Běstvína	sousoší sv. Jana Nepomuckého	kaple sv. Jana Nepomuckého
102526	Pardubice	Pardubice	kustodie	soukromý majetek
102145	Pardubice	Rosice	soubor kolejových vozidel M 131. 1133, M 131. 1128 a příp. vozu BDI 6-2011	deponováno v želez. stanici Rosice nad Labem
102611	Svitavy	Kunčina	socha sv. Jana Nepomuckého	kostel sv. Jiří
102614	Svitavy	Kunčina	socha sv. Jana Sarkandra	kostel sv. Jiří
102612	Svitavy	Kunčina	socha sv. Rocha	kostel sv. Jiří
102613	Svitavy	Kunčina	socha sv. Šebestiána	kostel sv. Jiří
102153	Ústí n. Orlicí	Králíky	sousoší Kalvárie	farní úřad v Králíkách
102618	Ústí n. Orlicí	Letohrad	obraz sv. Aloise Gonzagy	soukromý majetek
102535	Ústí n. Orlicí	Písečná	křtitelnice	kostel sv. Kateřiny
102536	Ústí n. Orlicí	Písečná	obraz Portrét rytíře Buriana Bukovského z Hustířan	kostel sv. Kateřiny
102537	Ústí n. Orlicí	Písečná	svícen	kostel sv. Kateřiny
102538	Ústí n. Orlicí	Písečná	svícen – 2 ks	kostel sv. Kateřiny

Prohlášené movité kulturní památky za rok 2007 – Královéhradecký kraj

Číslo rejstříku	Okres	Obec	Památk	Umístění
102197	Hradec Králové	Hněvčeves	obraz Sv. Jan Nepomucký putující do Staré Boleslavi	kostel sv. Jiří
102186	Hradec Králové	Suchá	křeslo s klekátkem	kostel Nejsvětější Trojice
102187	Hradec Králové	Suchá	trůn křeslo	kostel Nejsvětější Trojice
102185	Hradec Králové	Suchá	křtitelnice	kostel Nejsvětější Trojice
102188	Hradec Králové	Suchá	lavice, 2 sedmidílné kusy	kostel Nejsvětější Trojice
102189	Hradec Králové	Suchá	zpovědnice, 80. léta 19. století	kostel Nejsvětější Trojice
102190	Hradec Králové	Suchá	zvon	kostel Nejsvětější Trojice
102508	Hradec Králové	Třebechovice pod Orebem	obraz Narození Páně s Klaněním pastýřů	soukromý majetek
102258	Jičín	Miletín	opona Pohled na Miletín	Sousedský dům čp. 98
102259	Jičín	Miletín	opona Přemysl Oráč	Sousedský dům čp. 98
102344	Náchod	Jaroměř, Pražské Předměstí	obraz Panna Marie Pomocnice Pasovská	soukromý majetek
102597	Náchod	Nové Město nad Metují	křeslo kancelářské podkovitého tvaru	Komenského
102602	Náchod	Nové Město nad Metují	osvětlovaldo stropní válcovité – 3 ks	Komenského
102598	Náchod	Nové Město nad Metují	skříň čtyřkřídlá na spisy	Komenského
102604	Náchod	Nové Město nad Metují	skříň nízká dvoudveřová Wiese et Comp.	Komenského čp. 30
102601	Náchod	Nové Město nad Metují	skříň registrační šestidílná s žaluziovým uzávěrem	Komenského
102600	Náchod	Nové Město nad Metují	skříň registrační	Komenského
102603	Náchod	Nové Město nad Metují	skříň trezorová vysoká	Komenského čp. 30
102596	Náchod	Nové Město nad Metují	stolek s oválnou deskou	Komenského
102599	Náchod	Nové Město nad Metují	věšáková stěna	Komenského
102528	Rychnov n. Kn.	Kostelec nad Orlicí	kresba Andělé	Komenského čp. 266
102241	Trutnov	Chotěvice	kropenka pseudorománská – 2 ks	kostel sv. Petra a Pavla
102237	Trutnov	Chotěvice	křtitelnice novogotická	kostel sv. Petra a Pavla
102235	Trutnov	Chotěvice	lampa věčného světla	kostel sv. Pavla a Petra
102239	Trutnov	Chotěvice	lavice – 24 ks	kostel sv. Petra a Pavla
102236	Trutnov	Chotěvice	lustr	kostel sv. Petra a Pavla
102243	Trutnov	Chotěvice	obrazový cyklus Zastavení křížové cesty	kostel sv. Petra a Pavla
102238	Trutnov	Chotěvice	obraz Klanění tří králů	kostel sv. Petra a Pavla
102249	Trutnov	Chotěvice	obraz Pieta	kostel sv. Petra a Pavla
102244	Trutnov	Chotěvice	socha – figurální skupina pašijového cyklu – 6 ks	kostel sv. Petra a Pavla
102233	Trutnov	Chotěvice	socha krále Davida s harfou	kostel sv. Petra a Pavla
102240	Trutnov	Chotěvice	socha Krista s křížem	kostel sv. Petra a Pavla
102245	Trutnov	Chotěvice	socha sv. Anny vyučující Pannu Marii	kostel sv. Petra a Pavla
102247	Trutnov	Chotěvice	socha sv. Antonína Paduánského s malým Ježíškem na pravé ruce	kostel sv. Petra a Pavla
102234	Trutnov	Chotěvice	socha sv. Cecílie s varhánky	kostel sv. Petra a Pavla
102246	Trutnov	Chotěvice	socha sv. Josefa s Ježíškem	kostel sv. Petra a Pavla
102232	Trutnov	Chotěvice	socha sv. Pavla s mečem	kostel sv. Petra a Pavla
102231	Trutnov	Chotěvice	socha sv. Petra	kostel sv. Petra a Pavla
102248	Trutnov	Chotěvice	socha Ukřižování	kostel sv. Petra a Pavla
102242	Trutnov	Chotěvice	zpovědnice pseudorománská – 2 ks	kostel sv. Petra a Pavla
102268	Trutnov	Kuks	socha muže	lapidárium NKP Kuks, Hospital
102267	Trutnov	Kuks	socha – torzo mužské postavy	lapidárium NKP Kuks, Hospital

Prohlášené nemovité kulturní památky za rok 2007 – Pardubický kraj

Číslo rejstříku	Okres	Obec/Část obce	Věc / Odůvodnění	Prohlášeno ano/ne
102554	Chrudim	Heřmanův Městec	Soubor nemovitostí bývalých loveckých stájí / Soubor budov bývalých loveckých stájí v Heřmanově Městci je hodnotnou ukázkou urbanismu ve 2. polovině 19. století a vývoje hmotového rozložení areálu, určeného pro chov a výcvik starokladrubského koně. Umělecko-estetická rovina je prezentována provedením v jednotném historizujícím pseudorománském stylu.	ANO
102470	Chrudim	Hlinsko	Dům čp. 59 s pozemkem st. parc. č. 17 / Objekt je cenným dokladem regionálně podmíněné stavební produkce z 2. poloviny 18. století a reprezentuje příklad kvalitní práce tehdejších řemeslníků.	ANO
102205	Pardubice	Pardubice	Dům čp. 110 na Třídě Míru / Dům čp. 110 je cenným dokladem stavební produkce z počátku 20. století, který dokumentuje šíření secesního slohu vysoké kvality ve východočeském regionu.	ANO
102175	Pardubice	Rosice	Budova vodárny v železniční stanici Pardubice – Rosice nad Labem / Budova bývalé vodárny je i přes některé novodobější stavební úpravy velmi hodnotným a dnes už i poměrně výjimečným dokladem technologického zázemí tratě Pardubice – Hradec Králové, a to včetně vnitřního vybavení potřebného k provozu tohoto zařízení. Velmi kvalitní řemeslné provedení reprezentuje příklad utilitární drážní stavby v pardubickém regionu. Nemovitost svou podstatou pak dokumentuje konstituování základní železniční sítě v období poslední čtvrtiny 19. století.	ANO
102395	Svitavy	Benátky	Kamenný krucifix s podstavcem v obci Benátky / Kamenný krucifix je mimořádně kvalitní a velmi zajímavou uměleckou prací z období konce 19. století, kdy poměrně jednoznačný odkaz na uznávaný krucifix od Josefa Václava Myslbeka jej činí nevšedním a v této souvislosti hodnotným.	ANO
102641	Svitavy	Čistá	Fara čp. 1 se souborem hospodářských budov a s pozemkem st. parc. č. 87 / Fara se souborem hospodářských budov a s pozemkem st. parc. č. 87 v obci Čistá je cenným dokladem lidové stavební produkce pravděpodobně z období pozdní renesance či raného baroka, s obrovským množstvím zachovaných původních svislých i horizontálních konstrukčních a architektonických prvků z doby výstavby.	ANO
16395/ 6-2929	Svitavy	Opatovec	Hřbitovní zeď se vstupní branou a sochařskou výzdobou u kostela Narození Panny Marie / Hřbitovní zeď se vstupní branou a sochařskou výzdobou jsou plnohodnotnou součástí historického areálu kostela Narození Panny Marie, tedy splňují zákonné podmínky pro udělení památkové ochrany, přestože se v podstatě jedná o celkem běžnou stavební úroveň. Sochařská výzdoba, pocházející z 2. poloviny 19. století, velmi obohazuje a esteticky zhodnocuje bezprostřední okolí zmíněného kostela, kterému vytváří pohledově exponovanou vstupní partii.	ANO
102505	Ústí nad Orlicí	Česká Třebová	Dům čp. 472 s pozemkem st. parc. č. 129 / Dům je cenným dokladem regionálně podmíněné stavební produkce z přelomu 18. a 19. století, s obrovským množstvím zachovaných původních svislých i horizontálních konstrukčních a architektonických prvků z doby výstavby. Reprezentuje tak vysokou úroveň řemeslného zpracování i tehdejšího estetického pojetí a vyznění zdejšího lidového stavitelství. Dům byl uchráněn pozdějších architekturu a památkovou hodnotu degradujících stavebních zásahů či úprav, je to tedy velmi hodnotný hmotný pramen pro dokumentaci této fáze stavebního vývoje jádra města Česká Třebová.	ANO

Číslo rejstříku	Okres	Obec/Část obce	Věc / Odůvodnění	Prohlášeno ano/ne
102639	Ústí nad Orlicí	Králíky	Budova České spořitelny čp. 364 / Jedná se o velmi dobře zachovanou budovu typologicky bankovního domu, a to jak v původní hmotě bez zásadních památkovou hodnotu degradujících zásahů do její architektonické podstaty, tak i ve velkém počtu architektonických prvků z doby svého vzniku. V exteriérech i interiérech je zachována řada původních a vysoce cenných architektonických detailů, prvků uměleckých řemesel a stavebních konstrukcí.	ANO
102396	Ústí nad Orlicí	Sudislav n. O.	Kaple Panny Marie s pozemkem st. parc. č. 115 / Kaple je hodnotným dokladem řemeslně kvalitně provedené prosté sakrální stavby, která dokumentuje vývoj každodenního života venkovského člověka, tedy i jeho duchovní stránku, v této části východočeského regionu. Jedná se o ve hmotě autenticky dochovaný příklad jednoduché a místně podmíněné architektury z 2. poloviny 18. století, která výrazným způsobem obohatila původní urbanistický plán východní části obce.	ANO
21771/ 6-3764	Ústí nad Orlicí	Ústí nad Orlicí	Socha sv. Jana Nepomuckého s podstavcem, nacházející se u kostela Nanebevzetí Panny Marie na pozemku parc. č. 343 / Socha sv. Jana Nepomuckého je mimořádně kvalitní a velmi hodnotnou uměleckou prací z období 2. poloviny 17. století, která reprezentuje vysokou úroveň produkce kamenických děl tohoto regionu.	ANO
102270	Ústí nad Orlicí	Vysoké Mýto	Dům čp. 121 ve Vladislavově ulici / Dům je velmi hodnotným a ve hmotě autenticky dochovaným příkladem městské architektury v pseudorenesančním slohu z období konce 19. století, která dokládá historický vývoj samotného jádra města.	ANO
	Ústí nad Orlicí	Vysoké Mýto	Soubor nemovitostí bývalého pivovaru bez čp. s pozemkem st. parc. č. 1922/1 / Budovy pivovaru, byť se v počátku své fyzické existence jednalo o hodnotnou a architektonicky s citem provedenou industriální stavbu s pivovarečným využitím, dnes již nelze považovat za objekt natolik cenný a výjimečný, aby bylo nutné jej samostatně prohlásit za kulturní památku.	NE
	Pardubice	Lázně Bohdaneč	Dům čp. 87 s pozemkem st. parc. č. 494 / Budovu Penzionu Škroup dnes již nelze považovat za objekt architektonicky natolik hodnotný a výjimečný, aby bylo nutné jej samostatně prohlásit za kulturní památku. Pakliže by měl být tento dům prohlášen za kulturní památku pouze pro spojení se jménem Josefa Gočára, jeví se tento důvod jako nedostatečný v souvislosti se zničujícími pozdějšími přestavbami.	NE
	Ústí nad Orlicí	Česká Třebová	Dům čp. 189 s pozemkem st. parc. č. 242 / Dům dnes již nelze považovat za objekt architektonicky natolik hodnotný a výjimečný, aby bylo nutné jej samostatně prohlásit za kulturní památku. Pro jeho ochranu je plně dostačující režim Městské památkové zóny Česká Třebová, na jejímž území se nachází. Ministerstvo kultury pochopitelně nepochybuje jedinečnost a výjimečnost původního staveního řešení i samotného architektonického výrazu objektu, ovšem výsledkem mnoha let zanedbané běžné údržby a stavebních zásahů ve 2. polovině 20. století je velká degradace památkové hodnoty domu.	NE

Prohlášené nemovité kulturní památky za rok 2007 – Pardubický kraj

Číslo rejstříku	Okres	Obec/Část obce	Věc / Odůvodnění	Prohlášeno ano/ne
102184	Hradec Králové	Nechanice-Suchá	Kostel Nejsvětější Trojice s mobiliářem, terasou, oplocením a přístupovým schodištěm a s parc. č. 1 / Památkovou hodnotu spoluvytváří jednotné slohové neogotické pojetí architektury (půdorysné i hmotové uspořádání s dominantní věží) v exteriéru i interiéru, doplněné dobovým vybavením, pořízovaným na objednávku pro daný prostor a současně i jedinečné dominantní působení v poměrně ploché krajině, uplatňující se v dálkových pohledech jako významný orientační bod. Zajímavá ukázka sakrálního mobiliáře v neogotickém slohu, jež je součástí intaktního vybavení kostela.	ANO
102420	Hradec Králové	Předměřice n. Labem	Pískovcová sloupková Boží muka stojících na pozemku parc. č. 875/12 / Jedná se o zajímavé kamenosochařské dílo ojedinělé jak způsobem ztvárnění, tak také stářím. Patří k nejstarším dochovaným, prakticky v původní podobě bez pozdějších úprav.	ANO
102200	Hradec Králové	Smidary	Socha sv. Jana Nepomuckého na pozemku parc. č. 852/5, obec Smidary / Jedná se o hodnotné sochařské dílo východočeského baroka.	ANO
	Jičín	Lázně Bělohrad	Kaplička s kamenným pilířem se sochou sv. Jana Nepomuckého na poz. parc. č. 115/1 / Jedná se o jeden z mála dokladů sochařské práce Jana Suchardy st. (1770–1820), kterou po jeho smrti dokončil jeho syn Jan Sucharda, tehdy již známý klasicistní sochař, oblíbený u měšťanských rodin v blízkém Jičíně v Nové Pace. Přežívající barokní lidové sochařské formy uplatněné v nástupu klasicistního slohu na českém venkově. Kaplička, která chrání toto sochařské dílo, náleží mezi doklady drobných sakrálních staveb z poloviny 19. století a vhodně dotváří okraj obce Brtev.	ANO
102468	Jičín	Libošovice-Nepřívěc	Patrový roubený statek čp. 14 s pilířovou bránou a s pozemkem st. parc. č. 13 / Patrový roubený statek vystavěný v roce 1777 doposud zachovává množství kamenických a truhlářsko tesařských prvků z doby výstavby tohoto druhu venkovských stavení na Sobotecku koncem 18. století. Patrová roubená usedlost s pavlačí po celé délce nádvorní stěny obytného domu včetně pilířové brány je ojedinělým uchovaným dokladem v této části obce.	ANO
102363	Jičín	Nová Paka	Hrobka rodiny Suchardových, č. hrobky 12, na místním hřbitově / Rodinná hrobka Rodiny Suchardovy dokládá tvorbu významného českého sochaře, Stanislava Suchardy, který je jednou z hlavních osobností českého sochařství z přelomu 19. a počátku 20. století (nar. 1866 v Nové Pace – zemřel r. 1916 v Praze).	
102471	Jičín	Nová Paka	A) Objekt dílny čp. 283 u Suchardova domu na pozemku st. parc. č. 50, k.ú. Nová Paka / Jedná se o hodnotnou stavbu z konce 19. století, je dokladem stavby Wiehlovy české renesance z let 1893–1894.	ANO
			B) araukarit (zkamenělý strom) – movitá věc uložená v přístavbě dílny čp. 283	NE
102309	Jičín	Nová Paka-Štikov	Podstavec se sochou Panny Marie Immaculaty na poz. parc. č. 19/1 / Sochařská práce byla zhotovena v 1. polovině 18. století a dokládá dozrívající barokní formy v lidovém prostředí na Novopacku. Socha Panny Marie je vytvořena s výraznou modelací obličejové části včetně propracovaných detailů rukou i drapérie šatu. Skulptura vhodně dotváří místní venkovskou zástavbu.	ANO
102590	Jičín	Nová Paka-Valdov	Kamenný krucifix uprostřed osady na pozemku parc. č. 113/1 / Sochařsko kamenická práce pochází z počátku 19. století a dokládá dozrívající barokní formy v lidovém sochařském prostředí na Novopacku. Kamenný kříž s rytými nápisy ze 20. let 19. století se plně váže k místní lokalitě, místo s umístěným krucifixem vytváří i v dnešní době přirozené centrum osady.	ANO

Číslo rejstříku	Okres	Obec/Část obce	Věc / Odůvodnění	Prohlášeno ano/ne
102285	Jičín	N. Paka-Vrchovina	Sousoší Nejsvětější Trojice na podstavci s kovovým ohrazením na pozemku parc. č. 608/1 / Nesignovaná významná sochařská práce Václava Rulffa je hodnotnou rokokovou skulpturou ze 70. let 18. století. Dířek je zdoben hustě pokrytým asymetrickým rokokovým dekorem s rokokami, úponky a květinami. V něm se nachází reliéf zobrazující zavraždění sv. Václava, motiv s tímto zobrazením je v uvedené lokalitě neobvyklý.	ANO
102320	Jičín	Radim-Studeňany	Sloup s křížem na poz. parc. č. 37/1 / Lidová barokní kamenická práce z 1. poloviny 18. století patří mezi nejstarší zachované památky v obci Radim. Sloup s křížem vhodně dotváří část obce. Vzniklá kamenická památka ve Studeňanech včetně uvedených vyřezaných přímluv na soklu dokládá zbožnost a sounáležitost obyvatelů osady žijících zde v 1. polovině 18. století.	ANO
102360	Jičín	Stará Paka	Sloup se sousoším sv. Anny s Pannou Marií na pozemku parc. č. 115 / Nesignovaná hodnotná kamenicko-sochařská práce z konce 18. století dokládá lidové barokní sochařské formy uplatněné ve venkovském prostředí. Ukázka práce místního sochaře, který citlivě ztvárnil náboženský motiv a měl pouze základní znalosti a poznatky z oboru anatomie figury. Památka se plně váže k místu svého vzniku.	ANO
22287/ 6-1429	Jičín	Veliš	Ohradní zeď okolo zaniklého hřbitova u kostela sv. Václava se vstupní branou a se dvěma márniciemi včetně pozemku parc. č. 1 / Jedná se o významný doklad barokní iluzivní kompozice pocházející z poloviny 18. století, který byl vystavěn podle projektu A. Luraga polírem J. Gumbertem, kamenické práce provedli od Kříže z Tuře.	ANO
102260	Náchod	Božanov	Socha Ukřižování na parcele č. 6/2 / Jedná se o kvalitně provedenou práci pozdně barokního lidového sochařství zapadající do kontextu regionální produkce. Po umělecké stránce jde o hodnotnou a kvalitně provedenou autorsky neurčenou práci dokumentující vyspělost lidového sochařství Broumovska ve 2. polovině 18. století. Socha výrazně oživuje kulturně historický akcent obce i celého regionu.	ANO
102417	Náchod	Božanov	Podstavec se sochou sv. Jana Nepomuckého na parcele č. 504/2 / Jedná se o kvalitně provedenou empírovou sochařskou práci s hodnotnou reliéfní výzdobou a autentickým vročením 1842. Svým provedením a časovým vročením socha mírně vybočuje z kontextu regionálního komplexu pozdně barokního sochařství broumovského regionu a patří k ojedinělým sochařským dílům z doby kolem poloviny 19. století.	ANO
102421	Náchod	Broumov	Dům čp. 70, ulice Stanislava Opočenského se st. parc. č. 161 / Dům obsahuje ve svém provedení několik významných období, sklep a parcelace jsou gotické, chodba, schodiště a zadní trakt klasicistní, přední trakt patra a fasáda jsou eklektické. Jako významné detaily jsou zde klenba a gotický portálek ve sklepech a dva toskánské sloupy na schodišti.	ANO
102286	Náchod	Heřmánkovice	Broumovský klasicistní statek čp. 152 na st. parc. č. 251/1 / Zdařilé řešení stavby, dominantně umístěné na vrchní hraně svahu, je součástí rozmachu výstavby klasicistního broumovského statku v průběhu 19. století, která navazuje na úspěšnou kolonizaci území řádem benediktinů v symbióze s broumovským klášteřem.	ANO
102462	Náchod	Chvalkovice	Podstavec se sochou Immaculaty na pozemku parc. č. 704 / Socha Immaculaty vytváří spolu s mostkem mimořádně hodnotné zákoutí v historické části obce. Přestože socha nenese žádné nápisy ani vročení, bohatá modelace a celkové pojetí sochy prozrazuje, že jde o kvalitní proporcčně vyvážené barokní dílo. Památková hodnota věci je bezpochyby vysoká.	ANO
102463	Náchod	Malá Skalice	Monolitický smírčí kříž na pozemku parc. č. 396/3 / Památková hodnota věci je bezpochyby vysoká. Objekt je v dobrém technickém stavu se zachovalými vyobrazeními jak kříže, tak sekery. Jedná se o doklad smírčího práva a slouží jako připomínka tragické události.	ANO

Číslo rejstříku	Okres	Obec/Část obce	Věc / Odůvodnění	Prohlášeno ano/ne
102252	Náchod	Nové Město nad Metují	Dům čp. 1048 s altánem, ohradní zdí, opěrným zídkami, litinovou bránou / Dům je situován na křižovatce pod skalním ostrohem. Jeho architektonické ztvárnění je pro danou lokalitu velmi zdařilé a reprezentuje období eklekticismu. Jádrem budovy svědčí o starší historické stavbě z období počátků Nového Města nad Metují. Vzhledem k minimálním stavebním úpravám se dům zachoval ve své původní podobě.	ANO
102595	Náchod	Nové Město nad Metují	Dům čp. 30 / Budova bývalé spořitelny čp. 30 včetně zahrady byla dokončena v roce 1930. Je provedena ve stylu neoklasicismu, v interiéru s dekoracemi art deco. Realizace je v charakteristických schématech tvorby Ing. arch. Jindřicha Freiwalda. Je součástí celkem deseti staveb v architektonické rodné krajině, vesměs dobře zachovaných v architektuře a částečně také s původním mobiliářem nábytku podle návrhů architekta. Dochované interiéry v reprezentačních částech doplňují dosavadní znalost českého art deco.	ANO
102469	Náchod	Žďár nad Metují	Kaple sv. Kříže na Ostaši / Jedná se o menší sakrální stavbu výrazně začleněnou do povědomí původního českého osídlení a krajiny jak svým osobitým ztvárněním, tak duchovní motivací. Stojí na místě původní dřevěné kaple, která prošla změnami a přestavbami až ke zrušení během josefinských reforem a znovu povstala v 1. polovině 19. století.	ANO
102319	Rychnov nad Kněžnou	Rokytnice v Orlických horách	Dům čp. 67 na pozemku st. parc. č. 72 / Jedná se o původní klasicistní měšťanský dům, který je i přes dílčí úpravy zachován v původní podobě jak v exteriéru, tak interiéru. Působí velmi reprezentativně.	ANO
102223	Rychnov nad Kněžnou	Rokytnice v Orlických horách	Pevnostní areál „Hanička“ / Z původních patnácti plánovaných tvrzí se podařilo dokončit pouze pět, mezi nimi právě Haničku. Při celkovém pohledu dokládá starší vývojový typ předválečného opevnění, neboť ve srovnání s ostatními pevnostmi byla stavěna dříve. Tvoří tak velmi významný doklad vojenské historie.	ANO
102198	Trutnov	Dolní Olešnice	Pilíř se sochou sv. Jana Nepomuckého na pozemku parc. č. 39 / Pilíř se sochou jsou významným dokladem hodnotného sochařského díla vytvořeného roku 1800 místním umělcem. Socha je starší než pilíř, na kterém je osazena. Výrazná dynamičnost figury, výborná znalost anatomie i smysl pro drobný detail jsou dokladem vysoké umělecké úrovně a zároveň přetrvávání vlivu barokního umění na sakrální sochařskou tvorbu počátku 19. století.	ANO
102353	Trutnov	Dvůr Králové nad Labem	Dům čp. 1136 na pozemku st. parc. č. 1319, Čechova ulice / Jedná se o hodnotnou secesní stavbu z počátku 20. století (1910) s velkým množstvím dochovaných původních prvků, jako například dveře, okna, zábradlí, ozdobná fasáda, členění místností atd. Pozemek není významnou součástí urbanistického členění, a proto ho není třeba památkově chránit.	ANO
17490/6-3759	Trutnov	Dvůr Králové nad Labem – Žireč	Ohradní zeď s budovou bývalé márnice a 5 ks hodnotných náhrobků okolo kaple sv. Odilona / Ohradní zeď s objektem bývalé márnice a vybranými náhrobky představují s kaplí sv. Odilona hodnotný církevní areál postupně vytvářený od 2. poloviny 17. století až do konce 19. století (márnice byla vystavěna po roce 1850). Ohradní zeď včetně torzálního stavu objektu bývalé márnice dokladuje zručnou kamenickou práci pocházející z počátku 19. století. Poměrně honosné náhrobky okolo kaple dokládají nejen vysokou řemeslnou zručnost místních sochařů včetně signované práce akad. soch. Müllera, ale i společenské postavení obyvatelů obce Žireč v období konce 18. století a 1. poloviny 19. století.	ANO

Číslo rejstříku	Okres	Obec/Část obce	Věc / Odůvodnění	Prohlášeno ano/ne
102144	Trutnov	Horní Brusnice	Kostel sv. Mikuláše na st. parc. č. 70 / Jedná se o poměrně ojedinělý příklad kostela v empírovém slohu z 1. poloviny 19. století v Podkrkonoší se zachovaným původním stavebním uspořádáním, štukovou výzdobou a výmalbou interiéru. Jde o jeden z největších kostelů v okolí Dvora Králové nad Labem, který tvoří významnou dominantu okolní krajiny.	ANO
68293/ 6-5842	Trutnov	Chotěvice	Soubor věcí náležící ke kostelu sv. Petra a Pavla (r. č. 68293/6-5842): 1. ohradní zeď s 2 ks náhrobníků a vstupní bránou okolo kostela na pozemku parc. č. 690 a márnici na st. parc. č. 79/2 a 2. soubor věcí náležících k movitému vybavení kostela sv. Petra a Pavla / Soubor věcí náležející ke kostelu sv. Petra a sv. Pavla dotváří hodnotný církevní areál vystavěný v letech 1862–1863 v novorománském slohu ve venkovském prostředí. Jedná se o velmi významný interiérový soubor, který dokumentuje vývoj uměleckého řemesla a výtvarného umění.	ANO
102284	Trutnov	Královec	Kamenný smírčí kříž na st. parc. č. 175, umístěný před kostelem v centru obce, čelně vlevo od přístupového schodiště ke vstupu do filiálního kostela sv. Jana Nepomuckého / Jedná se o kamenný smírčí kříž doplňující početný soubor smírčích křížů. Kříž je dokladem blíže neznámé události související se staršími dějinami obce, jejíž intravilán svým umístěním výrazně oživuje. Svým charakterem a provedením zapadá do souboru křížů pocházejících ze 17.–18. století.	ANO
100862	Trutnov	Litíř	Kamenný reliéf erbu Litických ze Šonova a kamenná nápisová deska z bývalého portálu kostela Nejsvětější Trojice / Reliéf znaku Litických ze Šonova a nápisová deska dokládají kvalitní kamenickou práci zhotovenou v období renesance neznámým autorem. Předměty jsou taktéž významným dokladem v rámci pomocných věd historických a jejich vědních oborů heraldiky a epigrafiky z konce 16. století.	ANO
	Trutnov	Úpice	Dům čp. 7, náměstí T. G. M. / Dům prošel v minulých letech mnohými stavebními úpravami, které objekt památkově znehodnotily, a tudíž nevykazuje dostatečné památkové hodnoty dle § 2 odst. 1 písm. a) zákona č. 20/1987 Sb., o památkové péči, ve znění pozdějších předpisů.	NE
	Hradec Králové	Třebechovice pod Orebem	Budova bývalé koželužny čp. 245 / Budova bývalé koželužny se nachází ve velmi špatném stavebně-technickém stavu, který je způsoben jednak dlouhodobě zanedbanou údržbou, jednak bývalým provozem – většina stavebních konstrukcí má viditelné poškození způsobené vlivem agresivních chemikálií.	NE
	Jičín	Bystřice	Hradiště Važice na pozemcích parc. č. 699, 708/1, 709/1, 709/3 / Hradiště nevykazuje ani kulturní, ani památkové hodnoty	NE
	Jičín	Nová Paka	Centrální krucifix na místním hřbitově / Kvalitně provedený pískovcový podstavec je doplněn o nevhodný kovový kříž, který nemá památkovou ani uměleckořemeslnou hodnotu. Centrální kříž proto působí velice neproporcionálně a nesourodě. Ministerstvo kultury prohlašuje dle zákona č. 20/1987 Sb., o státní památkové péči, ve znění pozdějších předpisů, věci a ne pouze části věcí.	NE
	Náchod	Broumov	Dvorní objekt, ulice Protifašistických bojovníků čp. 210 / I přes to, že jsou u této budovy zachovány původní segmenty, její technický stav ani její hodnoty architektonické a umělecké nejsou dostačující k prohlášení věci za kulturní památku.	NE

2.8 Archivní přírůstky

Viz kapitola 2.1

Přehled restaurátorských prací za rok 2007 – movité kulturní památky

Lokalita	Památka	Rejstříkové číslo	Restaurátor
<i>Okres Hradec Králové</i>			
Dobřenice, kostel sv. Klimenta	kazatelna se zpodobnění – 1. etapa prací, kolem 1735, Ignác Rohrbach	rejstř. č. 36-4686	ak. mal. Hana Vítová a Jan Mach
Hněvčev, kostel sv. Jiří	hlavní oltář – 3 andělé, po 1760	rejstř. č. 36-4719	ak. mal. Josef Kulda
Hradec Králové, biskupská rezidence	vstupní vrata, dubové dřevo, železné kování, patrně kolem 1900, neznačeno	ÚSKP 37459/6-381, MPR	Radovan Šulc a Petr Hartmann
Hradec Králové, katedrála sv. Ducha	novogotický oltář sv. Václava, patrně podle návrhu J. Schmoranze, deskové obrazy dílo Josefa Hellicha, datováno do roku 1872	rejstř. č. 36-3545	ak. mal. Roman Ševčík a Patricie Ševčíková
Hradec Králové, katedrála sv. Ducha	novogotický oltář Piety – 1. etapa prací – oltářní architektura, patrně podle návrhu J. Schmoranze, 2. polovina 60. let 19. století	rejstř. č. 36-3545	ak. mal. Roman Ševčík a Patricie Ševčíková
Hradec Králové, katedrála sv. Ducha	novogotický oltář Příbuzenstva Kristova, patrně podle návrhu J. Schmoranze, 2. polovina 60. let 19. stol.	rejstř. č. 36-3543	ak. mal. Roman Ševčík a Patricie Ševčíková
Hradec Králové, katedrála sv. Ducha	trojdílná pozdně gotická malovaná archa, (3 deskové obrazy v původních rámech), dílo Mistra Královéhradeckého oltáře, datováno na rámu do r. 1494, vsazena do novogotického oltáře Příbuzenstva Kristova, úprava a instalace patrně podle návrhu J. Schmoranze	rejstř. č. 36-3543	ak. mal. Roman Ševčík a Patricie Ševčíková
<i>Okres Chrudim</i>			
Hrochův Týnec, kostel sv. Martina	obraz Křest sv. Ludmily (?), olej na plátně, nesignováno, součást souboru českých patronů, asi 1736 nebo krátce po tomto datu	rejstř. č. 36-3027	ak. mal. Miroslava Trizuljaková
Luže, hrad Košumberk	socha sv. Donáta – 1. etapa prací, autor Ignác Rohrbach, datace kolem 1735 (patrně součást původního vybavení děkanského kostela v Chrudimi)		ak. mal. Tamara Beranová
Luže, kostel Panny Marie Pomocné Na Chlumku	varhanní skříň, restaurátorský průzkum povrchové úpravy, po roce 1700	rejstř. č. 36-3125	ak. mal. Roman Ševčík
Luže, kostel Panny Marie Pomocné Na Chlumku	kazatelna, restaurátorský průzkum povrchové úpravy, jako autor uváděn J. Kostelník, 1705-8	rejstř. č. 36-3124	ak. mal. Roman Ševčík
Luže, kostel Panny Marie Pomocné Na Chlumku	socha Panny Marie ze sousoší Zvěstování, restaurátorský průzkum povrchové úpravy, před rokem 1700, patrně Jiří František Pacák	rejstř. č. 36-3120	ak. mal. Roman Ševčík
Luže, kostel Panny Marie Pomocné Na Chlumku	obrazy sv. Vavřince, sv. Ludmily, sv. Prokopa a sv. Vojtěcha v ozdobných rámech, restaurátorský průzkum, patrně po 1700	rejstř. č. 36-3130	ak. mal. Roman Ševčík
Ronov nad Doubravou, kostel sv. Vavřince	oltář 14 pomocníků – 1. etapa prací, tzn. konzervační ošetření (oltář je původně ze zámku v Moravanech), patrně z počátku 18. století	rejstř. č. 36-3217	ak. mal. Hana Vítová a Václav Veřtát
Slatiňany, státní zámek	Lovecký vozík tažený dvouspřežím, olej na plátně	rejstř. č. 36-5978	ak. mal. Roman Ševčík
Slatiňany, státní zámek	Výlet do Brightonu 1, rámovaný kolorovaný grafický list na ručním papíře, rozměry 18,6 x 64 cm, autor John Dean, datováno do roku 1824	rejstř. č. 36-5978, inv. č. Police 21/2228	ak. mal. Roman Ševčík a Patricie Ševčíková
Slatiňany, státní zámek	Výlet do Brightonu 2, rámovaný kolorovaný grafický list na ručním papíře, rozměry 18,6 x 64 cm, autor John Dean, datováno do roku 1824	rejstř. č. 36-5978, inv. č. Police 21/2229	ak. mal. Roman Ševčík a Patricie Ševčíková
Slatiňany, státní zámek	Výlet do Brightonu 3, rámovaný kolorovaný grafický list na ručním papíře, rozměry 18,6 x 64 cm, autor John Dean, datováno do roku 1824	rejstř. č. 36-5978, inv. č. Police 21/2230	ak. mal. Roman Ševčík a Patricie Ševčíková
Slatiňany, státní zámek	Výlet do Brightonu 4, rámovaný kolorovaný grafický list na ručním papíře, rozměry 18,6 x 64 cm, autor John Dean, datováno do roku 1824	rejstř. č. 36-5978, inv. č. Police 21/2231	ak. mal. Roman Ševčík a Patricie Ševčíková
Slatiňany, státní zámek	Skok přes vůz, rámovaný kolorovaný grafický list na ručním papíře, rozměry 22,4 x 33 cm	rejstř. č. 36-5978, inv. č. Heřmanův Městec 4711/507	ak. mal. Roman Ševčík a Patricie Ševčíková
Slatiňany, státní zámek	Skok přes zábradlí, rámovaný kolorovaný grafický list na ručním papíře, rozměry 22,4 x 33 cm	rejstř. č. 36-5978, inv. č. Heřmanův Městec 4711/510	ak. mal. Roman Ševčík a Patricie Ševčíková

Lokalita	Památka	Rejstříkové číslo	Restaurátor
Slatiňany, státní zámek	Skok přes hranici dřeva, rámovaný kolorovaný grafický list na ručním papíře, rozměry 22,4 x 33 cm	rejstř. č. 36-5978, inv. č. Heřmanův Městec 4711/509	grafika – Kateřina Opatová, rám – ak. mal. Hana Vítová
Slatiňany, státní zámek	Hon na lišku, součást rozsáhlejšího cyklu, rámovaná kolorovaná litografie na ručním papíře, rozměry 30,7 x 37,2 cm	rejstř. č. 36-5978, inv. č. Heřmanův Městec 542	grafika – Kateřina Opatová, rám – ak. mal. Hana Vítová
Slatiňany, státní zámek	Hon na lišku, součást rozsáhlejšího cyklu, rámovaná kolorovaná litografie na ručním papíře, rozměry 30,7 x 37,2 cm	rejstř. č. 36-5978, inv. č. Heřmanův Městec 543	grafika – Kateřina Opatová, rám – ak. mal. Hana Vítová
Slatiňany, státní zámek	Hon na lišku, součást rozsáhlejšího cyklu, rámovaná kolorovaná litografie na ručním papíře, rozměry 30,7 x 37,2 cm	rejstř. č. 36-5978, inv. č. Heřmanův Městec 544	grafika – Kateřina Opatová, rám – ak. mal. Hana Vítová
Slatiňany, státní zámek	Hon na lišku, součást rozsáhlejšího cyklu, rámovaná kolorovaná litografie na ručním papíře, rozměry 30,7 x 37,2 cm	rejstř. č. 36-5978, inv. č. Heřmanův Městec 545	grafika – Kateřina Opatová, rám – ak. mal. Hana Vítová
Slatiňany, státní zámek	La petite Gavote, rámovaný lept na papíře, datováno do roku 1772, rozměry 30 x 24,3 cm	rejstř. č. 36-5978, inv. č. Slatiňany 721/126	grafika – Kateřina Opatová, rám – ak. mal. Hana Vítová
Slatiňany, státní zámek	Portrét Franc. Voltaira, rámovaný kolorovaný mědiryt na papíře, rozměry 35,8 x 26,6 cm	rejstř. č. 36-5978, inv. č. Slatiňany 145/714	grafika – Kateřina Opatová, rám – ak. mal. Hana Vítová
Slatiňany, státní zámek	Portrét šlechticny jako bohyně Ceres, rámovaný mědiryt na papíře, rozměry 46,5 x 33 cm	rejstř. č. 36-5978, inv. č. Slatiňany 132/715	grafika – Kateřina Opatová, rám – ak. mal. Hana Vítová
Slatiňany, státní zámek	Dáma v interiéru s hracím strojkem, rámovaný mědiryt na papíře, rozměry 47,8 x 34,3 cm	rejstř. č. 36-5978, inv. č. Slatiňany 111/1507	grafika – Kateřina Opatová, rám – ak. mal. Hana Vítová
Slatiňany, státní zámek	Portrét dvou dětí krále Ludvíka XV., rámovaný mědiryt na papíře, rozměry 53 x 39 cm	rejstř. č. 36-5978, inv. č. Slatiňany 112/1504	grafika – Kateřina Opatová, rám – ak. mal. Hana Vítová
Slatiňany, státní zámek	Portrét dámy s kolovrátkem, rámovaný mědiryt na papíře, rozměry 31,7 x 44,9 cm	rejstř. č. 36-5978, inv. č. Slatiňany 113/1505	grafika – Kateřina Opatová, rám – ak. mal. Hana Vítová
Slatiňany, státní zámek	Dobrý příklad, rámovaný mědiryt na papíře, rozměry 49 x 32,8 cm	rejstř. č. 36-5978, inv. č. Slatiňany 110/1506	grafika – Kateřina Opatová, rám – ak. mal. Hana Vítová
Slatiňany, státní zámek	Portrét francouzské královny Marie Polské, rámovaný mědiryt na papíře, rozměry 49,7 x 34,8 cm	rejstř. č. 36-5978, inv. č. Slatiňany 130/1503	grafika – Kateřina Opatová, rám – ak. mal. Hana Vítová
Slatiňany, státní zámek	Děti hrající stolní hru s žetony, rámovaný mědiryt na papíře, datováno do roku 1745, rozměry 30,7 x 29 cm	rejstř. č. 36-5978, inv. č. Slatiňany 109/1509	grafika – Kateřina Opatová, rám – ak. mal. Hana Vítová
Slatiňany, státní zámek	Portrét císařovny Marie Terezie, rámovaný mědiryt na papíře, rozměry 69,1 x 48,1 cm	rejstř. č. 36-5978, inv. č. Slatiňany 151/735	grafika – Kateřina Opatová, rám – ak. mal. Hana Vítová
Slatiňany, státní zámek	Novoroční přání dědečkovi, rámovaný mědiryt na papíře, datováno do roku 1747, rozměry 39 x 28 cm	rejstř. č. 36-5978, inv. č. Slatiňany 115/708	grafika – Kateřina Opatová, rám – ak. mal. Hana Vítová
Slatiňany, státní zámek	Dívka s klubíčkem a kočkou, rámovaný mědiryt na papíře, rozměry 32,2 x 22,2 cm	rejstř. č. 36-5978, inv. č. Slatiňany 129/710	grafika – Kateřina Opatová, rám – ak. mal. Hana Vítová
Slatiňany, státní zámek	Svatební menuet, rámovaný kolorovaný mědiryt na papíře, datováno do roku 1786, rozměry 37,3 x 26,6 cm	rejstř. č. 36-5978, inv. č. Slatiňany 169/2409	grafika – Kateřina Opatová, rám – ak. mal. Hana Vítová
Slatiňany, státní zámek	Kompliment, rámovaný kolorovaný mědiryt na papíře, datováno do roku 1787, rozměry 35,5 x 27,1 cm	rejstř. č. 36-5978, inv. č. Slatiňany 111/1507	grafika – Kateřina Opatová, rám – ak. mal. Hana Vítová
Slatiňany, státní zámek	Salvátor mundi, rámovaná barevná tečkovací technika na papíře, rozměry 21 x 16,7 cm	rejstř. č. 36-5978, inv. č. Heřmanův Městec 4302/3327	grafika – Kateřina Opatová, rám – ak. mal. Hana Vítová
Slatiňany, státní zámek	Venuše s Amorem, rámovaný mědiryt na papíře, rozměry 41,6 x 31,9 cm	rejstř. č. 36-5978, inv. č. Slatiňany 4299/3324	grafika – Kateřina Opatová, rám – ak. mal. Hana Vítová

Lokalita	Památka	Rejstříkové číslo	Restaurátor
<i>Okres Jičín</i>			
Popovice, kostel Narození Panny Marie	socha sv. Maří Magdaleny (dosud vedena jako sv. Barbora), dřevořezba s úpravou v běli s lokálním zlacením, výška 172 cm, určeno jako dílo Arnošta Heidelbergera, datace kolem 1630	rejstř. č. 36-4361	ak. soch. Vanda Šíroká, ak. soch. Martin Šíroky
<i>Okres Náchod</i>			
Náchod, zámek	koberec Tabríz – nákup kulturního mobiliáře pro expozici Na dvoře vévodském, R 353 x 240 cm, 30. léta 20. století, základní konzervace	rejstř. č. 36-6001	Jitka Batličková
Náchod, zámek	koberec Šíráz – nákup kulturního mobiliáře pro expozici Na dvoře vévodském, R 203 x 142 cm, 20. léta 20. století, základní konzervace	rejstř. č. 36-6001	Jitka Batličková
Náchod, zámek	koberec Šíráz – nákup kulturního mobiliáře pro expozici Na dvoře vévodském, R 293 x 190 cm, 20. léta 20. století, základní konzervace	rejstř. č. 36-6001	Jitka Batličková
<i>Okres Pardubice</i>			
Mikulovice, kostel sv. Václava	cínová křtitelnice, 1483, neznámý kovolitec	rejstř. č. 36-242	Michal Eisler
<i>Okres Rychnov nad Kněžnou</i>			
Rokytnice v Orlických horách, kostel Věch svatých	socha sv. Josefa – 2. etapa, polychromovaná a zlacená dřevořezba, kolem 1750	rejstř. č. 36-5291	ak. mal. Naďa Mašková, ak. mal. Miroslav Křížek, Radovan Zvolský
<i>Okres Svitavy</i>			
Kozlov, chalupa č. 50 – Maxe Švabinského	psací stůl Josefy Vejrychové, majetek MěÚ Česká Třebová, poslední čtvrtina 19. století	ÚSKP 101840	Jiří Věneček
<i>Okres Trutnov</i>			
Dvůr Králové, kostel sv. Jana Křtitele	boční jednokřídlé kované dveře, konec 19. století součást Mockerovy úpravy kostela dřevěný polychromovaný svícen, patrně 1. pol. 19. století	rejstř. č. 23273/6-3477 inv. č. Kuks 687,	Pavel Vágner Patricie Ševčíková
Kuks, hospital	obraz Narození Krista, součást obrazového celku Betléma, olej na plátně, přemalba signována Al. Fiedler 18. 10. / 12. 90	rejstř. č. 36-5983 inv. č. Kuks 1439 i, rejstř. č. 36-5983	ak. mal. Hana Vítová
Kuks, hospital	obraz Sedící pastýř s chlapcem a ovečkami, součást obrazového celku Betléma, olej na plátně, přemalba signována Al. Fiedler 18. 10. / 12. 90	inv. č. Kuks 1439 a rejstř. č. 36-5983	ak. mal. Hana Vítová
Kuks, hospital	obraz Pastýři s dudákem a ovečkami, součást obrazového celku Betléma, olej na plátně, přemalba signována Al. Fiedler 18. 10. / 12. 90	inv. č. Kuks 1439 b rejstř. č. 36-5983	ak. mal. Hana Vítová
Kuks, hospital	obraz Anděl s nápisovou páskou „Et in terra pax“, součást obrazového celku Betléma, olej na dřevě, přemalba signována Al. Fiedler 18. 10. / 12. 90	inv. č. Kuks 1439, rejstř. č. 36-5983	ak. mal. Hana Vítová
Kuks, hospital	obraz Anděl s nápisovou páskou „Hominibus bonae voluntatis“, součást obrazového celku Betléma, přemalba signována Al. Fiedler 18. 10. / 12. 90, olej na dřevě	inv. č. Kuks 1439, rejstř. č. 36-5983	ak. mal. Hana Vítová
Kuks, hospital	obraz Skupina s králem Kašparem, součást obrazového celku Betléma, přemalba signována Al. Fiedler 18. 10. / 12. 90, olej na dřevě	inv. č. Kuks 1439, rejstř. č. 36-5983	ak. mal. Hana Vítová
Kuks, hospital	obraz Skupina s králem Melicharem, součást obrazového celku Betléma, olej na dřevě, přemalba signována Al. Fiedler 18. 10. / 12. 90	inv. č. Kuks 1439, rejstř. č. 36-5983	ak. mal. Hana Vítová
Kuks, hospital	obraz Skupina s králem Baltazarem, součást obrazového celku Betléma, olej na dřevě, přemalba signována Al. Fiedler 18. 10. / 12. 90	inv. č. Kuks 1439, rejstř. č. 36-5983	ak. mal. Hana Vítová
Kuks, hospital	hvězda Betlémská, součást obrazového celku Betléma, zlacená dřevořezba, patrně polovina 18. století	inv. č. Kuks 1439, rejstř. č. 36-5983	ak. mal. Hana Vítová
Kuks, hospital	rámovaný grafický list Pohled na lázně Kuks, rytina na papíře, 56 x 77 cm, signováno Samuel Havel, Antonín Birckhardt	inv. č. Kuks 215/774, rejstř. č. 36-5983	Kateřina Opatová
Kuks, hospital	rámovaný grafický list Pohled na kapli Panny Marie v Kuksu, rytina na papíře, 14 x 8 cm, signováno Antonín Birckhardt, datováno 1718	inv. č. Kuks 307/1326, rejstř. č. 36-5983	Kateřina Opatová

Lokalita	Památka	Rejstříkové číslo	Restaurátor
Kuks, hospital	rámovaný grafický list Portrét hraběte Františka Antonína Šporka, rytina na papíře, 17 x 22 cm, signováno Antonín Birckhardt, datováno 1713	inv. č. Kuks 285/1378, rejstř. č. 36-5983	Kateřina Opatová
Kuks, hospital	rámovaný grafický list Portrét hraběte Františka Antonína Šporka, rytina na papíře, 17 x 22 cm, signováno Antonín Birckhardt, datováno 1719	inv. č. Kuks 284/1379, rejstř. č. 36-5983	Kateřina Opatová
Kuks, hospital	rámovaný grafický list Portrét hraběte Františka Antonína Šporka, rytina na papíře, 33 x 21 cm, signováno Antonín Birckhardt, datováno 1720	inv. č. Kuks 264/1383, rejstř. č. 36-5983	Kateřina Opatová
Kuks, hospital	rámovaný grafický list Portrét hraběte Františka Antonína Šporka, rytina na papíře, 33 x 21 cm, signováno Antonín Birckhardt, datováno 1720	inv. č. Kuks 956/1382, rejstř. č. 36-5983	Kateřina Opatová
Kuks, hospital	rámovaný grafický list Portrét hraběte Františka Antonína Šporka, rytina na papíře, 33 x 21 cm, nesignováno, datováno 1720	inv. č. Kuks 266/1384, rejstř. č. 36-5983	Kateřina Opatová
Kuks, hospital	rámovaný grafický list Portrét hraběte Františka Antonína Šporka, rytina na papíře, 31 x 22,8 cm, signováno Emanuel Joachim Haas, datováno 1735	inv. č. Kuks 261/2933, rejstř. č. 36-5983	Kateřina Opatová
Kuks, hospital	rámovaný grafický list Portrét hraběte Františka Antonína Šporka, rytina na papíře, 33 x 23 cm, signováno Antonín Birckhardt, kopie mědirytu Emanuela Joachima Haase datováno 1735	inv. č. Kuks 1832, rejstř. č. 36-5983	Kateřina Opatová
Kuks, hospital	rámovaný grafický list Portrét hraběte Františka Antonína Šporka, rytina na papíře, 33 x 21 cm, signováno Emanuel Joachim Haas, datováno 1735	inv. č. Kuks 73/2830, rejstř. č. 36-5983	Kateřina Opatová
Kuks, hospital	rámovaný grafický list Portrét hraběte Františka Antonína Šporka s alegoriemi soch Ctností, rytina na papíře, 33 x 21 cm, signováno Antonín Birckhardt, datováno 1720	inv. č. Kuks 263/1380, rejstř. č. 36-5983	Kateřina Opatová
Kuks, hospital	rámovaný grafický list Portrét hraběte Františka Antonína Šporka, rytina na papíře, 15 x 9 cm, signováno Daniel Třešňák, Martin Bernigeroth, datováno 1721	inv. č. Kuks 287/2924, rejstř. č. 36-5983	Kateřina Opatová
Kuks, hospital	řezaná polychromovaná a zlacená barokní kartuš se sponami pluvíálů	inv. č. Kuks 675, rejstř. č. 36-5983	ak. mal. Miroslav Křížek
Kuks, hospital	řezaná polychromovaná a zlacená barokní kartuš se sponami pluvíálů	inv. č. Kuks 676, rejstř. č. 36-5983	ak. mal. Miroslav Křížek
Žíreč, hospis, kaple sv. Anny	oltář sv. Rosálie – základní konzervační ošetření, instalovaného oltáře, 1. třetina 18. století	rejstř. č. 36-1533	ak. mal. Hana Vítová a Jan Mach
Žíreč, hospis, kaple sv. Anny	oltář sv. Stanislava Kostky – 1. etapa restaurátorských prací, 1. třetina 18. století	rejstř. č. 36-1536	ak. mal. Hana Vítová a Jan Mach

Přehled restaurátorských prací za rok 2007 – nemovité kulturní památky

Lokalita	Památka	Rejstříkové číslo	Restaurátor
<i>Okres Hradec Králové</i>			
Čistěves	pomník rakouského 49 pěšího pluku, oplocení, litina, železo, po 1866	33576/6-594	M. Pospíchal
Hněvčevy, kostel sv. Jiří	iluzivní malba architektury za hlavním oltářem, klišová malba, 1928, F. Kudrnovský z Pecky	19075/6-604	M. Pavlíková, J. Vojtek
Hradec Králové	náhrobek malíře Bohumila Kubišty, hřbitov v Kuklenách, pískovec, po roce 1918, Fr. Bílek, J. Škoda	38849/6-565	K. Čiháková-Myšková
Hradec Králové, dům čp. 275	Palmová zahrada, restaurátorský průzkum	28983/6-556	M. Novotná, L. Lounová, P. Novotný
Hradec Králové, dům čp. 409	nástěnná malba – kopie obrazu Jana Preislera Jaro, 20. léta 20. století	18620/6-557	M. Pichová, M. Bodanský
Hradec Králové, katedrála sv. Ducha	ostění 26 oken, pískovec, počátek 14. století, přelom 19. a 20. století	20570/6-424	A. Wagner
Hradec Králové, Soukenická čp. 57, bývalý pivovar	portálek v bývalé věži, pískovec, polovina 16. století	27510/6-455	P. Dufek

Lokalita	Památka	Rejstříkové číslo	Restaurátor
Nový Bydžov, židovský hřbitov	54 náhrobníků a tumb, pískovec, 17.–19. století	27258/6-671	H. Bláha, L. Špatenka
Rozběřice	pomník 4. pěšího pluku, litina, železo, bronz, 1902	34803/6-689	M. Pospíchal
Sloupno, zámek	vegetabilní a ornamentální malby na stropě místnosti č. 223, křehová malba, kolem roku 1870	21461/6-697	P. Kříž, R. Ševčík
<i>Okres Chrudim</i>			
Běstvina, kostel sv. Jana Křtitele	okenní vitráže v sakristii a oratořích, čiré sklo, 18. a 20. století	30678/6-801	V. Zilvar
Heřmanův Městec, bývalý hřbitov u kostela Zvěstování Panny Marie	náhrobek – žena s vázou, pískovec, 1841	26837/6-828/4	J. Brabec, Z. Šmahel
Heřmanův Městec, bývalý hřbitov u kostela Zvěstování Panny Marie	náhrobek s vázou, mramor, 1807	26837/6-828/6	J. Brabec, Z. Šmahel
Heřmanův Městec, bývalý hřbitov u kostela Zvěstování Panny Marie	kříž, železo, litina, pískovec, po polovině 18. století	26837/6-828/5	R. Levinská, J. Brabec, Z. Šmahel
Heřmanův Městec, židovský hřbitov	náhrobníky, 17.–20. století, pískovec, břidlice, mramor	11876/6-5823	J. Brabec, Z. Šmahel
Hrochův Týnec, socha sv. Jana Nepomuckého	pískovec, 1716	51586/6-6263	M. Kovařík
Chrudim	reliéf pelikána s mláďaty na domě čp. 93, terakota, pískovec, 1869, J. V. Myslbek	33751/6-748	J. Brabec, Z. Šmahel
Chrudim	pomník Josefa Ressela, žula, bronz, z roku 1924	24908/6-780	Z. Šmahel, M. Pospíchal
Chrudim	socha sv. Jana Nepomuckého, pískovec, po polovině 18. století	24231/6-783	J. Brabec, Z. Šmahel
Luže	kostel Panny Marie na Chlumku, interiér, restaurátorský průzkum	41122/6-912	L. Jaroš
Nové Hradky	křížová cesta nad zámek, restaurátorský průzkum	46139/6-927	J. Bradna
Slatiňany	balustráda v zámeckém parku, pískovec, konec 19. století	14856/6-980	M. Hubeňák
Střemošice	socha anděl z výklenkové kaple Poklona, pískovec, restaurátorský průzkum	34841/6-989	J. Novotný, A. Košvanec, R. Vyskočilová, K. Bayer
Vejvanovice	zvonice u kostela Nanebevzetí Panny Marie, ornamentální malby na podhledu, mastná tempera, 1920–1921	32937/6-1012	D. Christianová
<i>Okres Jičín</i>			
Chomutice, kostel sv. Dionýsia	nástrovní figurální malba, 3. etapa, secco, z roku 1864, Jan Ludvík Klement	13896/6-1198	M. Křížek, P. Padevět
Jičín	jezuitská kolej, restaurátorský průzkum exteriéru a interiéru	37003/6-1043	P. Novotný, M. Novotná, Z. Dobošová, L. Lounová, K. Krhánková, J. Bláha
Jičín	kašna se sochou Amfitrité, pískovec, 1832, 1880, socha od Jana Suchardy	45858/6-1074	J. Kašpar
Jičín	sousoší Nejsvětější Trojice, pískovec, kolem poloviny 18. století, neevidováno		P. Roztočil
Jičín, kostel sv. Ignáce	zimní kaple, restaurátorský průzkum	19257/6-1073	E. Skarolková
Jičín, synagoga	nárožní opěrák, pískovec, 2. polovina 16. století, 19. století	34159/6-1095	P. Novotný
Kbelnice	budova Ossaria, pískovec, 1904–1906, socha Anděla míru od V. Suchomela	20390/6-1338	P. Dufek
Nová Paka	bývalý klášter paulánů, restaurátorský průzkum	32317/6-1285	E. Skarolková
Nová Paka – Vrchovina	pilíř se sousoším Nejsvětější Trojice, pískovec, 1778	102285	J. Bradna
<i>Okres Náchod</i>			
Božanov	kostel sv. Maří Magdaleny, restaurátorský průzkum interiéru	46005/6-1500	M. Křížek, P. Padevět
Broumov	mariánský sloup, hlavice, hlava andílka, ruka sv. Prokopa, prst sv. Benedikta, pískovec, Jan Brokof, 1706	40132/6-1542	A. Wagner
Broumov, benediktinský klášter	znak opatství na vstupním portálu, barevná rekonstrukce	31494/6-1533	D. Zeman
Červený Kostelec	pomník obětem I. a II. světové války, pískovec, bronz, po roce 1918, úprava po roce 1945, B. Kafka	47164/6-5208	A. Wagner, J. Unger

Lokalita	Památk	Rejstříkové číslo	Restaurátor
Martínkovice	kostel Panny Marie, sv. Jiří a sv. Martina, restaurátorský průzkum interiéru	36001/6-1802	M. Křížek, P. Padevět
Martínkovice, kostel Panny Marie, sv. Jiří a sv. Martina	malba sv. Martin a malba iluzivního okna, fresco-secco, 1748, F. A. Scheffler	36001/6-1802	M. Křížek, P. Padevět
Náchod, zámek	arkády na druhém nádvoří, pískovec, kolem 1600, úpravy po polovině 17. století	40956/6-1462	M. Pokorný
Náchod, zámek, trakt Turonských	dekorativní malba, secco, 1. polovina 19. století	40956/6-1462	H. Vítová
Nové Město nad Metují	socha sv. Jana Nepomuckého, pískovec, 1709	46003/6-2917	A. Wagner
Teplice nad Metují, kostel sv. Vavřince	figurální malby na klenbě nad kruchtou, kaseinová tempera, 1892	41709/6-1907	J. Látal., V. Látalová, J. Krotká
Vysokov	pomník 4. a 6. kyrysnického pluku, pískovec, žula, mramor, litina, 1906, J. E. Tomola	47061/6-1922	P. Dufek
<i>Okres Pardubice</i>			
Holice	krucifix, pískovec, 1811, restaurátorský průzkum	32517/6-2064	K. Krátký
Choltice	sloup se sochou Boha Otce a Pietou, restaurátorský průzkum	22933/6-2083	R. Tikal, O. Sigmund
Lázně Bohdaneč	náhrobek M. M. Kučerové na hřbitově, pískovec, po roce 1814	19816/6-2051	J. Brabec, Z. Šmahel
Mikulovice	kříž na hřbitově, restaurátorský průzkum	42009/6-2115/7	F. Novotný
Mikulovice	kříž na hřbitově, pískovec, železo, 1781	42009/6-2115/7	F. Novotný
Pardubice	portál u domu čp. 116, pískovec, polovina 16. století	28570/6-1969	K. Krátký, S. Malý
Pardubice	nárožní kaple ambitu u kostela Panny Marie Bolestné, restaurátorský průzkum	21340/6-2030	D. Rohlík
Pardubice	figurální malby v nárožní kapli ambitu u kostela Panny Marie Bolestné, tempera, po 1710 a počátek 20. století	21340/6-2030	D. Rohlík
Pardubice	kostel sv. Jiljí, restaurátorský průzkum interiéru	35005/6-2038	H. Vítová
Pardubice, židovský hřbitov	obelisk, pískovec, mramor, konec 18. století, Salomon Grotte z Luže	21272/6-5186	H. Bláha, L. Špatenka
Pardubice, židovský hřbitov	náhrobníky, pískovec, mramor, břidlice, 17.–19. století	21272/6-5186	H. Bláha, L. Špatenka
<i>Okres Rychnov nad Kněžnou</i>			
Borovnice	socha sv. Jana Nepomuckého, kopie pěti koulí na balustrádě, pískovec	32013/6-2228	J. Vích
Doudleby nad Orlicí, zámek	sgrafita, 17. a 20. století	30569/6-2276	J. Laštovička, J. Švec, J. Dušek
Kostelec nad Orlicí, kostel sv. Jiří	socha Mojžíše, pískovec, konec 16. století	14041/6-2297	J. Vích
Nebeská Rybná	sousoší Nejsvětější Trojice, pískovec, 1785–1789, Alexej Czyliak	12199	J. Kaifosz, P. Kytka
Potštejn, zámek	velký sál, štuková výzdoba, štuk, sádra, kolem poloviny 18. století	30072/6-2392	J. Vích, J. Bezouška
Potštejn, zámek	velký sál, umělé mramory, kolem poloviny 18. století	30072/6-2392	L. Tvrzský
Rokytnice v Orlických horách	socha Krista Trpítele, pískovec, 1770	45369/6-4357	T. Rafl, P. Kytka
Rychnov nad Kněžnou	krucifix (tzv. Zelený kříž), pískovec, 1779	47191/6-2202	J. Dušek, J. Švec
<i>Okres Svitavy</i>			
Jaroměřice, kostel Povýšení sv. Kříže	kartuše, hlavice pilastrů, růžice, pískovec, 1712–1715	33315/6-3054	P. Blažík
Jaroměřice, kostel Povýšení sv. Kříže	kříže s postavami Krista a obou lotrů, olej na železném plechu, patrně počátek 20. století	33315/6-3054	R. Ševčík, P. Kříž
Jevíčko, bývalý klášter	vstupní a vnitřní portál, pískovec, 1593, 1682, konec 18. století	1526/6-3069	J. Koňák
Kunčina	Kalvárie, pískovec, 1705–1720, Jan Sturmer s dílnou	37948/6-3099	M. Kovařík
Litomyšl	restaurátorský průzkum maleb v Očistcové kapli v piaristické koleji	23615/6-4224	L. Machačko, R. Tišlová
Litomyšl, čp. 112	pět alegorických soch, umělý kámen na železné konstrukci, 1926, Václav Mach, Karel Pokorný	30104/6-4704	A. Bartůněk, J. Středa
Litomyšl, čp. 117	restaurátorský průzkum reliéfní desky s erbovní pověstí Pernštejnů, pískovec, 16. století	27740/6-4273	Z. Coufalová, R. Tišlová
Moravská Třebová, čp. 100	vstupní portál, pískovec, 19. století	24862/6-3187	D. Bartoš
Moravská Třebová, čp. 107	vstupní portál, pískovec, 19. století	35260/6-3212	D. Bartoš

Lokalita	Památka	Rejstříkové číslo	Restaurátor
Moravská Třebová, čp. 145	portál a schodiště v interiéru, červený pískovec, opuka, 16. století, 19. století	33926/6-3161	M. Pokorný, L. Kryl
Moravská Třebová, čp. 148	vstupní portál, pískovec, 19. století	28287/6-3162	D. Bartoš
Moravská Třebová, čp. 151	zbytek portálu v nadpraží, pískovec, 1557	34600/6-3195	D. Bartoš
Polička	socha sv. Jana Nepomuckého, pískovec, 1726, Jiří František Pacák	30345/6-3253	J. Kašpar
Pomezí	relief sv. Judy Tadeáše na hřbitovní kapli, pískovec, konec 18. století	21401/6-3297	M. Pokorný, L. Kryl
Pomezí	dekorativní malba ve hřbitovní kapli, hlínka, po 1894	21401/6-3297	D. Christianová, L. Kryl
Sloupnice	pomník obětem světové války, restaurátorský průzkum	16401/6-4956	J. Ďoubal
Sloupnice	pomník obětem světové války, pískovec, 1921, František Formánek	16401/6-4956	J. Ďoubal
Sloupnice	socha sv. Jana Nepomuckého s kaplí, restaurátorský průzkum	18548/6-3886	J. Ďoubal
Svojanov	socha sv. Vendelína na hradě, pískovec, 1752	35230/6-3340	J. Kašpar
Třebořov	sousoší Nejsvětější Trojice, pískovec, 1820	47130/6-3369	M. Pokorný, L. Kryl
<i>Okres Trutnov</i>			
Dvůr Králové nad Labem	oplocení kolem mariánského sloupu, litina, 20. století	31601/6-3480	P. Vágner
Dvůr Králové nad Labem, kostel sv. Jiří	portálek, náhrobní deska, pískovec, konec 15. století, polovina 16. století	23273/6-3477	J. Kašpar
Dvůr Králové nad Labem, Svatojánské oratorium	dvě hlavičky andělů, pískovec, kolem 1730, Severin Tischler ?	33501/6-3481	J. Kašpar
Hostinné, čp. 71	vstupní portál, červený pískovec, kolem 1500	25668/6-3548	K. Hromádka
Hostinné, kostel sv. Františka	portál, dvě piniové šišky (vysekání kopií), červený a světlý pískovec, 1748	32830/6-3540	K. Hromádka
Kuks, hospital	výzdoba severozápadní fasády, štuk, pískovec, kolem 1770, 20. století	19798/6-3580	M. Hubeňák
<i>Okres Ústí nad Orlicí</i>			
Tatenice	socha sv. Floriána, pískovec, 1808	100109	F. Novotný
Tatenice, socha sv. Floriána	restaurátorský průzkum	100109	F. Novotný
Ústí nad Orlicí	socha sv. Floriána ve štítu Hernychovy vily, restaurátorský průzkum	26916/6-4392	F. Novotný
Ústí nad Orlicí	socha sv. Floriána ve štítu Hernychovy vily, kufstein, kolem roku 1900	26916/6-4392	F. Novotný
Vamberk	ornamentální a figurální malby na evangelijní straně oratoře a v podkruchtí, hlínka, olej, 1. polovina 19. století, konec 19. století	27461/6-4143	M. Bednářová
Vysoké Mýto	čp. 96, bývalý soud, restaurátorský průzkum	23779/6-4120	P. Kříž
Vysoké Mýto	balustráda nad bočním vchodem kostela sv. Vavřince, pískovec, konec 19. století	14570/6-4109	D. Bartoš
Žampach	bývalý zámek, restaurátorský průzkum v interiéru	17602/6-4167	Š. Bergerová, P. Berger

2.9 Mobiliární přírůstky

Viz kapitolu 2.1.

2.10 Poskytování informací podle zákona č. 106/1999 Sb., o svobodném přístupu k informacím

V roce 2007 nebyla NPÚ ÚP v Pardubicích doručena žádost o poskytnutí informací podle zákona č. 106/1999 Sb., o svobodném přístupu k informacím. Průběžně jsme zpracovávali podklady pro odpovědi žádosti o poskytnutí informací vyřizované NPÚ ÚP Praha.

3. Správa památkových objektů

Odbor správy památkových objektů a provozu

Ing. Oldřich Pešek

NPÚ ÚOP v Pardubicích v roce 2007 spravovalo v rámci Pardubického kraje státní zámek v Litomyšli, zapsaný v seznamu světového kulturního dědictví UNESCO, dále státní zámek Slatiňany, státní hrady Kunětická hora a Litice nad Orlicí a Soubor lidových staveb Vysočina. Na území Královéhradeckého kraje spravoval NPÚ ÚOP v Pardubicích státní zámek Hrádek u Nechanic, Ratibořice, Náchod, Hospital Kuks a torzo hradu Vízmburk.

Dále pak na základě rozsudku Okresního soudu v Rychnově nad Kněžnou ze dne 23. 12. 2005, čj. 3C 35/2005-56 ve znění doplňujícího rozsudku tohoto soudu ze dne 13. 7. 2006, čj. 3C 35/2005-104 a rozsudku Krajského soudu v Hradci Králové ze dne 11. 9. 2006, čj. 24 Co 126/2006-114 a následného vkladu do katastru nemovitostí na LV 1738, katastrální území Opočno, ze dne 30. 1. 2007, došlo v dubnu 2007 k převzetí nemovitostí zámku v Opočně do správy NPÚ ÚOP v Pardubicích. Ukončení soudního sporu a převzetí nemovitého majetku do správy NPÚ však nebylo nikterak kompenzováno navýšením personálních či finančních kapacit ze strany zřizovatele.

Obecně lze konstatovat, že celková situace v oblasti správy památkových objektů se ve srovnání s předchozím rokem nezlepšila. Kdo v roce 2006 předpokládal, že nemůže být hůře, mohl se poměrně snadno přesvědčit, že může. Nadále se tedy správa památkových objektů musela intenzivně zabývat stále se prohlubujícími problémy finančního a personálního charakteru.

V personální oblasti měl neoddiskutovatelný dopad nový zákoník práce, zejména pak jeho ustanovení týkající se zaměstnávání na dohody o pracích konaných mimo pracovní poměr a dále ustanovení o minimální mzdě. Sice tak došlo ke zvýšení odměny za práci zaměstnanců pracujících na hranici minimální mzdy, nicméně toto zvýšení nebylo kryto finančními prostředky zřizovatele, ale šlo na úkor vlastních výnosů.

U dohod o pracích konaných mimo pracovní poměr byly dopady zákoníku práce kompenzovány navýšením ostatních osobních nákladů. Situace v odměňování těchto zaměstnanců, zpravidla průvodců, se meziročně zlepšila; v průměru se v roce 2007 hodinová odměna pohybovala na 54,01 Kč (celkem bylo odpracováno na dohody o práci mimo pracovní poměr 71 913 hodin). U dohod o pracovních činnostech však bylo velmi obtížné vypořádat se s omezením týdenní pracovní doby a vedlo to pouze ke zvýšení administrativní zátěže.

Personální a finanční podhodnocení ve mzdové oblasti spolu s diskusemi o dalším možném snižování zaměstnanců veřejné správy vedly k úvahám o realizaci jiné činnosti na úkor činnosti hlavní, což je z pohledu NPÚ jako celku řešení dlouhodobě nesystémové, spíše provizorní, jehož dopad je předem jen s obtížemi odhadnutelný. Z toho mimo jiné vyplývá, že ze strany zřizovatele není jednoznačná představa o cílech a úkolech, které by měl NPÚ v oblasti správy památkových objektů zajišťovat.

Opakovaně je třeba zdůraznit, že finanční ohodnocení zaměstnanců správy památkových objektů a provozu, zejména pak zaměstnaných v pracovním poměru, je nedostačující a dlouhodobě neudržitelné. Schopnost přijmout či alespoň udržet zejména mladé kvalifikované zaměstnance se rapidně snižuje. Nízké tarify platy zdaleka nedosahují průměrné mzdy. Bez velkého prostoru pro přidělení nadtarifní složky platu včetně odměn snižují,

resp. omezují možnost stimulace k práci a u stálých zaměstnanců jen zvyšují dlouhodobou frustraci z nedostatečného ohodnocení jimi vykonávané práce.

V oblasti finanční by mohl text výroční zprávy obsahovat tentýž text jako v minulém roce. Nadále přetrvává celkově nízká úroveň finančních prostředků na provoz a obnovu památkových objektů ve správě NPÚ. Vzhledem ke stále se snižujícímu reálnému příspěvku na provoz od zřizovatele se památkové objekty stávají stále více závislé na vlastních výnosech. Pomineme-li mzdové náklady zaměstnanců na objektech, vlastní výnosy objektů v současné době více méně kryjí přímé náklady na provoz těchto objektů. Tyto však již nejsou schopny pokrýt náklady na přípravu a realizaci větších akcí stavební obnovy, restaurování apod. Na druhou stranu nutno podotknout, že mnohé z potřeb nelze na objektech z nedostatku finančních prostředků realizovat. Stavební obnova byla v roce 2007 realizována pouze z prostředků PZAD a nadále se prohlubuje vnitřní deficit vůči památkovým objektům. Tristní finanční situace byla v minulém roce zmírněna dosažením nadprůměrných vlastních výnosů v důsledku rekordní návštěvnosti. Díky tomu bylo možné v závěru roku uvolnit část vlastních výnosů na krytí některých dlouho odkládaných potřeb.

Rok 2007 byl navíc poznamenán přetrvávající nejistotou z dalšího vývoje NPÚ ÚOP v Pardubicích a zejména pak v závěru roku přípravou rozdělení na dvě samostatná pracoviště pro Královéhradecký a Pardubický kraj. Současně dochází k dalšímu zvyšování nejistoty periodicky se opakujícími odstředivými tendencemi na některých objektech, podporované stále nevyjasněným postojem MK ČR k otázce převodu majetku státu na kraje.

I přes veškeré výše uvedené i neuvedené negativní vlivy se podařilo na všech objektech úspěšně zvládnout sezonu 2007 a dosáhnout kladného výsledku hospodaření ve výši cca 3 mil. Kč. Všem, kteří se v roce 2007, ať už ve větší či menší míře, přímo či nepřímo, podíleli na správě kulturních památek NPÚ ÚOP v Pardubicích, nezbývá než upřímně poděkovat.

S ohledem na reálné očekávání dalšího vývoje zbývá jen doufat, že nebude ještě hůře a výroční zpráva za rok 2008 nebude nekrologem.

Oddělení technického dozoru a investorské činnosti

Ing. Ivo Přichystal, Jaroslav Vašata

Oddělení technického dozoru a investorské činnosti zajišťuje především přípravu a realizaci stavební obnovy a údržby objektů ve správě NPÚ ÚOP v Pardubicích. V těsné spolupráci se správci jednotlivých objektů taktéž podílí na zajištění stavebních prací v rámci tzv. malé údržby, a to zejména po stránce legislativní a metodické.

V roce 2007 byly zajištěny stavební práce včetně přípravy, projektování prací a restaurování v objemu 20,577 mil. Kč (nejsou započítány náklady na „malou“ údržbu a restaurování mobiliáře), přičemž z Programu záchrany architektonického dědictví bylo poskytnuto 9,506 mil. Kč, účelovými dotacemi 8,825 mil. Kč a 2,246 mil. Kč z vlastních zdrojů.

NKP SZ Hrádek u Nechanic

Generální oprava jižní fasády hlavní budovy zámku pokračovala stavebními a restaurátorskými pracemi na Hodinové věži. Převáž-

ný podíl prací byl realizován uvnitř této části objektu, zejména v prostoru dřevěného točitého schodiště (asanace dřevokazných škůdců, konzervace, petrifikace, výměna a doplnění poškozených částí). Celkový finanční objem činil cca 1,180 mil. Kč.

Jaroměř-Josefov

Celková adaptace objektu čp. 418 byla dokončena a zkolaudována. Celkový finanční objem v letošním roce činil cca 6,505 mil. Kč, z toho stavební náklady činily 1,557 mil. Kč.

NKP Hospital Kuks

Dokončeny práce na obnově rokokové fasády západního křídla hospitalu. Byly zahájeny práce na obnově ohradních zdí zámecké zahrady. Celkové náklady činily celkem cca 1,853 mil. Kč. Byly zpracovány projektové dokumentace na plynofikaci a odvodnění hospitalu.

NKP Betlém Kuks

Z důvodu nedostatku finančních prostředků nepokračovaly práce na revitalizaci areálu.

NKP SH Kunětická hora

Pokračovala obnova 6. brány a západního paláce (tzv. Jurkovičův palác) hrubými stavebními pracemi. Byly dokončeny práce na vodovodní a kanalizační přípojce včetně ČOV (tzv. vodního hospodářství). Celkový finanční objem v letošním roce činil cca 4,957 mil. Kč.

SH Litice

Pokračovaly práce na statickém zajištění a opravách hradebních zdí v úseku mezi 1. branou a východní baštou včetně zakrytí archeologických nálezů v prostoru hranolové bašty. Před dokončením jsou stavební úpravy přízemí jižního paláce. Celkový finanční objem činil cca 1,014 mil. Kč.

NKP SZ Litomyšl

Pokračovaly restaurátorské práce na vnitřních omítkách ve II. patře zámku. Dále bylo provedeno restaurování 5 ks kachlových kamen. Celkový finanční objem činil cca 1,899 tis. Kč.

NKP SZ Náchod

Pokračovala obnova a restaurování fasádních omítek hlavní budovy zámku, a to severní fasádou I. nádvoří (horního dvora). Celkový finanční objem v letošním roce činil cca 0,910 mil. Kč.

Pardubice – areál Příhrádku

Vzhledem k tomu, že nebyly k dispozici potřebné finanční prostředky, nemohla být ani zahájena obnova areálu Příhrádku.

NKP SZ Slatiňany

Byly dokončeny stavební práce na statickém zajištění opěrné zdi v jihozápadním rohu zámeckého parku. Zahájeny práce na obnově jižní fasády jižního křídla zámku. Celkový finanční objem činil cca 1,025 mil. Kč.

SH Vízmburk

Pokračovala I. etapa záchrany (statické zajištění a konzervace zdiva) hradního torza vč. opravy provizorního zastřešení včetně podpůrné konstrukce zastřešení a zabezpečení havarijního stavu sklepů výdřevou. Celkový finanční objem cca 1,130 mil. Kč.

Soubor lidových staveb Vysočina, Betlém Hlinsko

V rámci projektových prací bylo provedeno zaměření kanalizace v objemu cca 0,014. mil Kč.

Závěrem:

Jen obtížně se nám daří zajišťovat dostatečné finanční prostředky na aktuální havárie stavebních konstrukcí (Slatiňany, Náchod, Litomyšl, Hrádek u Nechanic, Ratibořice, Vízmburk, Příhrádek).

Expozice na památkových objektech

Josef Cobl

V roce 2007 bylo prioritou dokončení expozičních a restaurátorských prací spojených s konečným otevřením expozice ve třetím zámeckém prohlídkovém okruhu SZ Náchod. Za spoluúčasti kastelána J. Růžičky s kolektivem zámeckých spolupracovníků, autorů scénáře PhDr. Z. Paukrtové a sl. Vakulové a stavebním dozorem, byla tato dlouhodobě připravovaná expozice prezentující dobu šlechtického rodu Kuronských s názvem Na dvoře vévodském v červenci tohoto roku otevřena. K doplnění vystavených exponátů přispěli zápůjčkami mobiliáře i vedoucí správ SZ Slatiňany a Hospitalu Kuks.

U následujících objektů nemohlo být z důvodů omezení finančních prostředků z rozpočtu NPÚ ÚOP na stavební a expoziční činnosti pokračováno v přípravách či otevření expozic. Jednalo se zejména o otevření II. etapy expozice autorů scénáře prof. PhDr. Pavla Preisse, DrSc. a prof. PhDr. Mojmíra Horyny se zaměřením na rodinu a příbuzenstvo šporkovského rodu, krajinu a kompozici na jejich panstvích, prezentování řádu sv. Huberta a řádu Milosrdných bratří v Hospitalu Kuksu a o otevření připravovaných prostor expozice II. patra SZ Litomyšl, o jejímž zaměření probíhají v současnosti jednání.

Správa jednotlivých památkových objektů

SZ Hrádek u Nechanic, NKP

Ivan Šenk

V roce 2007 navštívilo zámek celkem 37 828 platících návštěvníků. Je to o 2 277 méně než v roce předešlém, ale tržby ze vstupného se pohybovaly na úrovni roku 2006. Vedle klasických prohlídek velkého a malého zámeckého okruhu proběhl v areálu zámku již tradiční kulturní program. Jednalo se o červencový Zámecký jarmark a srpnovou Zahradní slavnost. Při těchto kulturních akcích se těší velké oblibě denní i noční prohlídky s průvodci v dobových kostýmech, které přilákaly do zámku 2 770 návštěvníků (bohužel z finančních důvodů musely být 2 akce zrušeny). V začátku adventu byla zpřístupněna vánočně vyzdobená zámecká expozice v rámci akce Vánoce na zámku. Zámek si během dvou týdnů prohlédlo 8 419 návštěvníků, což je nový návštěvní rekord za dobu jejího pořádání! Koncertů bylo uspořádáno celkem 11 – 1 koncert při akci Zahradní slavnost, 4 koncerty v rámci hudebního festivalu Romantický Hrádek a 6 koncertů v době adventu. Celkem potěšily 675 posluchačů. V prázdninových měsících byla otevřena správou zámku instalovaná výstava dobových exponátů z 19. a 20. století, vztahujících se k zámeckému areálu a k rodu Harrachů. Výstava byla věnována 150. výročí od dokončení stavby zámku a zhlédlo ji 1 245 návštěvníků. V roce 2007 v zámeckých prostorách proběhly 2 komerční akce (firemní prezentace, filmování). V zámecké kapli sv. Anny bylo uzavřeno 68 sňatků.

Ani v roce 2007 nebyl dostatek finančních prostředků na pokračování obnovy fasád zámku, ani na dlouhodobě plánované opravy a údržbu. Byla pouze dokončena částečná obnova interiéru Hodinové věže a v rámci údržby byly provedeny nezbytné nutné opravy (cesty v areálu, omítky portiku, střechy a svody, podlahy, elektroinstalace apod.).

Hospital Kuks, NKP *Libor Švec, DiS.*

V sezoně 2007 navštívilo expozice Národní kulturní památky Hospital Kuks celkem 66 509 návštěvníků. Jde o nejvyšší návštěvnost za posledních 10 let. K stávající expozici byla po dlouhé přestávce připojena jako druhý okruh hraběcí hrobka. Vysoký zájem o Kuks podpořily také nové propagační materiály NPÚ, mj. lepoprela Hospitalu a Braunových alegorií Čtností a Neřestí.

Braunův Betlém byl v sezoně 2007 přístupný individuálně, průvodcovské služby zde byly poskytovány pouze skupinám, které o ně požádaly.

Stejně jako v minulých letech se zvýšil počet návštěvníků Českého farmaceutického muzea (ČFM), v roce 2007 navštívilo jeho expozici 13 936 turistů. Po předloňském rozšíření roste role ČFM coby badatelského a výukového střediska české farmacie. Jeho návštěva je i součástí studijního programu Farmaceutické fakulty v Hradci Králové a to se samozřejmě příznivě odráží také v celkové návštěvnosti NKP Hospital Kuks.

Větší počet návštěvníků v sezoně 2007 měl za následek rovněž vyšší tržby ze vstupného, které dosáhly cca 2,5 mil. Kč. Znovu se rozšířil sortiment nabízených upomínkových předmětů, což se kladně projevilo v tržbě 400 tis. Kč za jejich prodej. Dále pokračovaly práce na dlouhodobějším rozšiřování stávající hospitální expozice. Byly stavebně dokončeny další čtyři expoziční místnosti a dvě místnosti, které mohou být v budoucnu využity pro potřeby různých příležitostných výstav. Začala instalace exponátů. Se zpřístupněním těchto částí, věnovaných mj. architektonické kompozici Kuksu, se počítá v rámci zahájení turistické sezony 2008. Kukský kolorit byl obohacen také dávno zapomenutým odbíjením kostelních hodin. První fáze jejich obnovy skončila v květnu 2007. Již tradičně proběhla v roce 2007 řada kulturních akcí, v září 2007 k obvyklému programu přibývalo také Kukské vinobraní. Slibně se rozvíjí spolupráce se ZUŠ F. A. Šporka v Jaroměři. V prostorách hospitalu proběhly také tradiční vánoční trhy, které předloni pod svou hlavičku převzalo České farmaceutické muzeum. Jejich návštěvnost přesáhla 6 tisíc osob v průběhu dvou víkendů. Mnohé prohlídky v letních měsících byly opět obohaceny hudební produkcí mladých umělců. V 1. patře SZ křídla hospitalu probíhala celosezonní výstava fotografických obrazů Miroslava Podhrázkého nazvaná Věčné světlo. K významným událostem patřil v červnu 2007 slavnostní křest Lékárnických pohádek Marie Kubátové za účasti autorky v hospitální lékárně.

SH Kunětická hora, NKP *Miloš Jiroušek*

Expozice státního hradu Kunětická hora si v sezoně 2007 prohlédlo 36 049 platících osob, celkový počet návštěvníků hradního areálu však odhadujeme minimálně na dvojnásobek tohoto počtu. V každém případě byla návštěvnost objektu opět vyšší než v roce předešlém, což se samozřejmě projevilo i na vyšších tržbách za vstupné (1 309 110 Kč) a upomínkové předměty (247 290 Kč). Kunětická hora se tak svými ekonomickými výsledky již několikátý rok opakovaně řadí k nejlepším objektům ve východních Čechách.

Stejně jako v předešlých letech i v loňském roce byla pro návštěvníky hradu připravena řada kulturních a společenských akcí. Pokračovala dlouhodobá spolupráce s Východočeským divadlem v Pardubicích, které v novém amfiteátru na jižním rondelu v měsících červnu a v září uvádělo muzikál Malované na skle. K tradičním akcím již patří také červencový hudební festival České hrady, koncert pardubického Vysokoškolského uměleckého souboru nebo dětský den na konci prázdnin. Pro nejmenší děti byla připravena pohádka O čertově věži, školní děti měly možnost

vyzkoušet si zábavně naučnou formou život Keltů. Největšímu zájmu veřejnosti se pak těšil den věnovaný lidovým řemeslům na konci července.

Na hradě se uskutečnilo i několik komerčních akcí, zejména rautů. Celkem 68 párů snoubenců si Kunětickou horu zvolilo jako místo uzavření manželského slibu.

Prohlídková trasa byla obohacena o panorama rozhledu po okolí a o přesné kopie mečů, nalezených při archeologických výzkumech ve východních Čechách. Pokračovaly práce na opravě hradní kaple a na rekonstrukci jihozápadní části hradního areálu, kde by během několika příštích let měla být obnovena kdysi vyhlášená hradní restaurace.

SH Litice *Ing. Dalibor Urban*

V roce 2007 navštívilo hrad Litice 14 925 platících návštěvníků a dalších 1 044 návštěvníků uplatnilo vstup zdarma. Tržby za vstupné dosáhly výše 428 680 Kč. Kromě platících návštěvníků, kteří měli zájem o prohlídku hradního paláce a věže, areál hradu navštívilo dalších asi 5 000 návštěvníků zdarma. Vzhledem k tomu, že areál hradu není stále stavebně uzavřen, nebylo ani v roce 2007 možné zpoplatnit vstupným celý hradní areál.

Od 30. června do 8. července byly prohlídky hradu doplněny o ukázky historických řemesel a šermířská divadelní představení. 11.–12. srpna probíhal na hradě dobový program Turnajové hry Jiřího z Poděbrad, který se stal návštěvnícky nejúspěšnější kulturní akcí od zpřístupnění hradu veřejnosti, kdy se programu zúčastnilo 1 271 návštěvníků. Tržby za upomínkové předměty v roce 2007 dosáhly výše 219 702 Kč.

Údržbové práce se zaměřily především na přípravné práce k výměně šindelové krytiny střechy jižního paláce. Na zakázkovou výrobu šindele byla vynaložena částka 445 060 Kč. Pokračovaly také práce směřující ke zpřístupnění a využití přízemí jižního paláce.

SZ Litomyšl, NKP *Josef Holub*

Stejně jako v minulém roce i v sezoně 2007 jsme návštěvníkům nabízeli prohlídku dvou zámeckých tras v prvním poschodí renesančního zámku. První okruh historické instalace vede barokním divadlem a reprezentačními pokoji západního křídla, druhou trasou se rozumí návštěva východní části prvního poschodí a zámekské kaple. Prohlídkovými okruhy prošlo 41 727 návštěvníků, na vstupném jsme utržili 2 150 690 Kč a upomínkových předmětů bylo prodáno za 140 131 Kč. Návštěvníci si mohli sjednat prohlídky mimo stanovenou otevírací dobu, čehož využili především klienti cestovních kanceláří v hromadných skupinách. Vzrostl počet turistů z Francie a z Japonska. Provázelo se častěji i v nočních hodinách – dle zájmu pořadatelů firemních akcí, které probíhaly v zámeckém pivovaru či v konferenčním centru zámku. Noční prohlídky v kostýmech se konaly v době letních prázdnin, speciální noční rytířský program byl připraven pro děti z příměstského tábora.

Část druhého patra zámku opět sloužila Městské galerii. Její stálá expozice byla obohacena sálem s díly V. Boštíka. V prostoru pro příležitostné výstavy umění jsme na podzim roku 2007 navázali na tradici započatou o rok dříve – na celostátní přehlídku dětské výtvarné práce. Zatímco v roce 2006 jsme hostili pouze reprízu celostátní přehlídky (po premiéře v Českém Krumlově), v roce 2007 se prezidium Asociace výtvarných pedagogů rozhodlo uspořádat v litomyšlském zámku hlavní soutěžní přehlídku spolu s víkendovým seminářem pro pedagogy a s výstavou, která trvala celý říjen. Tentokrát výstavu navštívily nejenom skupiny žáků

škol z okolí, ale také třídy a rodiny malých tvůrců z celé České republiky. V severní a východní části druhého patra pokračovaly restaurátorské práce. Byla zrestaurována sbírka historických kamen, restaurátoři pracovali na odkrývání výmalby v místnosti vyhořelého zámeckého divadla.

Příprava na festival Smetanova Litomyšl probíhala od konce května, představení festivalu se konala na nádvoří, v divadélku, v kapli i v piaristickém kostele. Následovaly červencové Mezinárodní interpretační kurzy a Setkání přátel komorní hudby, a tradiční oblíbené srpnové Houslové kurzy prof. Milana Vítka. Víkendový festival Mladá Smetanova Litomyšl proběhl v září. Tyto hudební programy přivedly do zámku na koncerty pořádané pro veřejnost spoustu milovníků klasické hudby. Zámecká kaple sv. Moniky sloužila jako místo svatební, rovněž pro oblíbené koncerty varhanní hudby a sborového zpěvu. V barokním divadélku se odehrávala představení pro veřejnost i jako kulturní program pro účastníky vědeckých seminářů a konferencí.

V roce 2007 pokračovala příjemná spolupráce s Městskou knihovnou, s nadací ADRA (program pro děti v zámecké zahradě), s Domem dětí a mládeže, s Infocentrem, se společností YMCA.

SZ v Náchodě, NKP

Jiří Růžička

Státní zámek Náchod navštívilo v roce 2007 celkem 41 684 lidí. Pro veřejnost byly otevřeny čtyři prohlídkové okruhy – Piccolominská expozice v I. patře zámku, Salony II. zámeckého patra, zcela nová expozice Na dvoře vévodském (vernisáž 2. 8. 2007) a tzv. malý okruh (středověké sklepy se studnou, věž s hladomornou, vyhlídková terasa).

Vedle tohoto tradičního způsobu prezentace objektu se konaly v průběhu roku kulturně-společenské akce (obohacení prohlídek hudebními vstupy, samostatné koncerty historické a vážné hudby, vánoční koncert, vystoupení šermířských skupin, výstavy obrazů a fotografií, oblíbené večerní prohlídky s „černou paní“, ale i svatební obřady, křty a slavnostní předání maturitních vysvědčení. Vrcholem letošní sezony byl první ročník Náchodských Kuronských slavností (historické slavnosti, trhy, otevření zámecké obory aj.). Při instalaci expozice Na dvoře vévodském byl využit převážně kmenový mobiliář náchodského zámku restaurovaný za tímto účelem v průběhu uplynulých deseti let. Nakoupeny byly historické koberce.

Obnova a údržba souboru zámeckých budov probíhala zčásti z PZAD – I. nádvoří, část severní fasády, včetně kamenosochařských prvků (900 000 Kč) a dále z finančního rozpočtu NPÚ – především proběhla třetí etapa čištění a oprav studny na III. nádvoří (příprava pro hasičský suchovod), stavební úpravy expozice Na dvoře vévodském, opravy střech, bezpečnostní prořezy stromů v lesoparku atd.

Je záměr zřídit na objektu v budově „Lesárny“ stálou expozici aristokratických řádů a vyznamenání.

SZ v Opočně, NKP

Ing. Josef Jiráček

V roce 2007 bylo vykonáno soudní rozhodnutí Krajského soudu v Hradci Králové, potvrzené Nejvyšším soudem ČR, a nemovitosti zámeckého areálu v Opočně přešly opět po čtyřech letech do vlastnictví České republiky. Po přebrání majetku 10. dubna 2007 jsme začali provádět nezbytně nutné práce vedoucí ke stabilizaci a postupnému zlepšování stavu zanedbávaného majetku. Opraveny byly střechy zámku, letohrádku a staré vodárny. Provedena byla kompletní rekonstrukce zcela nevyhovujícího topení v provozních prostorách zámku, v palmovém skleníku a v prostorách využívaných městskou knihovnou. Dále byly prováděny práce na

odstranění závad ohrožujících požární bezpečnost objektu a odstranění závad elektroinstalací. Protože zámek v Opočně nemá vlastní sociální zařízení – městská jsou v nevyhovujícím stavu a zámek na jejich provoz přispíval nemalou částkou – bylo rozhodnuto o vybudování nových v prostorách prvního nádvoří a realizována potřebná projektová příprava. V parku a na nádvoří byly prováděny práce na odstranění škod po vichřici a další rozsáhlé práce na údržbě parkové zeleně a technických zařízení parku.

Restituční spor o mobiliář a vybavení zámku pokračoval soudním jednáním u Krajského soudu v Pardubicích, na kterém soud zamítl rozsudek Okresního soudu v Pardubicích s tím, že mobiliář zůstává ve vlastnictví státu. Zahájeny byly práce na reidentifikaci sbírky zbraní.

Návštěvnost objektu oproti minulému roku stoupla o cca 15 procent na 46 tisíc.

Z nejvýznamnějších doprovodných akcí bych zmínil cyklus koncertů vážné hudby a velmi populární Sraz sokolníků s účastí více než stovky lovců z Evropy, Ameriky a Asie a několika doprovodnými akcemi v prostorách zámku.

SZ Ratibořice, NKP

Milan Zális

V roce 2007 zámek navštívilo 42 671 návštěvníků. Objekty Rudrova mlýna, Starého bělidla a historického vodního mandlu navštívilo 59 530 návštěvníků. Celkem objekty v Babiččině údolí a v Ratibořicích navštívilo 102 201 osob. V porovnání s rokem 2006 došlo k nárůstu návštěvnosti o 20 262 osob. Zvýšení zájmu návštěvníků působí pořádané kulturní a společenské akce, ať již tradiční, jako například červnové Oživení postav z Babičky B. Němcové, nebo mimořádné, jako například akce pořádaná jako doprovod zahájení výstavy Císařské manévry aneb vojna za starého Rakouska. Za velmi úspěšné lze rovněž pokládat výsledky dalších pořádaných akcí a programů, jako například Růže pro vévodkyni Zaháňskou, divadelní představení v zámeckém parku Veselé paničky Windsorské, noční prohlídky Karneval na dvoře vévody Petra Birona, setkání automobilových veteránů a vánoční koncert. Mimořádně úspěšný byl čtyřdenní prosincový program Advent na zámku v Ratibořicích a v Babiččině údolí. Nadále vzrůstá zájem o uzavření sňatku v prostorách zámku. V roce 2007 se v zámku a v zámeckém parku uskutečnilo 43 svatebních obřadů.

V roce 2007 byly do správy SZ v Ratibořicích převedeny objekty odkoupené státem. Jedná se o Panský dvůr čp. 2, Panský hostinec čp. 5, dům čp. 10 a objekt v areálu Panského dvora čp. 14. S výše uvedeným souvisela nutnost okamžitého provedení nejnějnějších havarijních oprav na objektu čp. 10.

V rámci malé údržby byly provedeny následující práce: výmalba interiéru Velké jídelny v expozici přízemí zámku, odstranění nánosů bahna z mlýnského náhonu, havarijní oprava komínů na budově provozního křídla zámku a na objektu skleníku, výměna střešní krytiny na přístavku a celkový nátěr střechy na objektu Starého bělidla, havarijní oprava střechy a komínů na objektu čp. 10 a oprava střechy stodoly u skleníku, revitalizace zeleně na svahu pod provozním křídlem zámku, zřízení dešťové kanalizace u objektu skleníku, výměna zásuvek a vypínačů v expozici přízemí zámku.

SZ ve Slatiňanech, NKP

Ing. Jaroslav Havlíček

Živá expozice slatiňanského zámku Kůň Převalského byla chovatelsky úspěšná, neboť 10. dubna 2007 se narodila klisnička, již páté slatiňanské hříbě! Dne 8. května se uskutečnily křtiny na

jméno Lima. Kmotrem byl Alberto Salas Barahona, velvyslanec Peru. Čestnými hosty byla delegace z Itálie a RNDr. Evžen Kůs ze ZOO Praha. V roce 2006 narozený hřebeček Karel I. Slatiňanský byl v červenci převezen do Národního parku Lago di Garde v Itálii, kde šíří slávu Slatiňan.

V zámecké galerii a přednáškové místnosti bylo uspořádáno 9 výstav s celkovou návštěvností 1 515 osob. Největšímu zájmu se těšila Vánoční výstava ve staré zámecké kuchyni a výstava Ze zámeckých depozitářů II.. a na výstavách v Hodoníně, Prachaticích a Chebu jsme se podíleli zapůjčením sbírkových předmětů. V listopadu jsme prezentovali SZ Slatiňany na světové výstavě Fieracavalli ve Veroně, Itálii. V zámecké knihovně se deseti koncertů zúčastnilo 520 posluchačů. Třídílný cyklus Slatiňanské hlasy představil slatiňanské rodačky, absolventky AMU v Praze. Během letních měsíců 189 koncertních vstupů obohatilo 3 212 návštěvníků.

Ve stavební obnově byla dokončena oprava tarasu v jihovýchodním cípu zámeckého parku a opraveny skleníky v zásobní zahradě.

SLS Vysočina, NKP

PhDr. Ilona Vojancová

V roce 2007 si Soubor lidových staveb Vysočina připomněl 35 let od zpřístupnění první expozice na Veselém Kopci. Tomuto výročí byl věnován úvodní program návštěvnické sezony 2007, především otevření expozice vesnických povozů v polygonální stodole na Veselém Kopci. Kromě tohoto programu Soubor lidových staveb Vysočina v roce 2007 připravil návštěvníkům další zajímavé programy. Osvědčené programy připravované každoročně jako

Masopust, Veselokopecký jarmark, Posvícení nebo vánoční výstavy na Veselém Kopci a Betlémě přivedly tisíce návštěvníků, ale s velkým zájmem se setkaly i další možnosti k setkání s lidovou kulturou a řemesly. Stále většího významu nabývají speciální programy určené žákům základních a studentům středních škol. Od 11. do 15. června na Veselém Kopci program zabývající se domácím zpracováním lněných vláken a tradičními textilními technikami. V památkové rezervaci Betlém v Hlinsku pak již šestý ročník programu Živá historie, který byl tentokrát věnován domácímu zpracování mléka.

Soubor lidových staveb Vysočina byl v roce 2004 pověřen Krajským úřadem Pardubického kraje vykonáváním činnosti metodického centra v rámci naplňování vládního Usnesení č. 571 z roku 2003 „Koncepce účinnější péče o lidovou kulturu“. V roce 2007 se SLS Vysočina v duchu tohoto Usnesení vlády podílel na řešení celostátního výzkumného úkolu na území Pardubického kraje. Výzkum byl zaměřen na zjištění současného stavu v oblasti lidové religiozity a domu, sídla, bydlení. V roce 2007 SLS Vysočina rovněž pokračoval ve zpracovávání nominačního návrhu pro zápis Masopustních obchůzek a masek na Hlinecku do Seznamu nemotného kulturního dědictví UNESCO. Tímto zpracováním SLS Vysočina pověřilo Ministerstvo kultury České republiky.

V roce 2007 byla prováděna běžná údržba expozičních objektů, protože na větší akce nebyly přiděleny finanční prostředky. V tomto směru byla největší akcí oprava krovu a výměna střešní krytiny u domku čp. 161 v památkové rezervaci Betlém v Hlinsku, ale také oprava vantroků a palečních kol ve mlýně na Veselém Kopci.

4. Ostatní činnosti

4.1 Publikační činnost zaměstnanců

ARIJČUK, Petr: *Die Wiener Akademiemaler in Mähren*, s. 12–14; *Johann Wenzel Bergrl*, s. 24–25; *Johann Franz Jablonsky*, s. 28–29; s. 46–50, č. kat. 34, 35, 36, 37, 42, 43; in: Zora Wörgötter (ed.), *Franz Anton Maulbertsch und sein Umkreis in Mähren. Ausgewählte Werke aus tschechischen Sammlungen*. Brünn 2006.

ARIJČUK, Petr: s. 35, č. kat. II. 2, s. 37, č. kat. III. 2, s. 40, č. kat. V. 2, s. 42, č. kat. V. 11, in: Karel Rechlik (ed.), *Vita Christi – Život Kristův. Sakrální umění z brněnské diecéze*. Brno 2006.

ARIJČUK, Petr: *František Vavřinec Korompay, Loučení apoštolů Šimona Horlivce a Judy Tadeáše*, in: Kateřina Svobodová – Igor Fogoš (ed.), *Umění restaurovat umění. Práce restaurátorského oddělení Moravské galerie v Brně v letech 1996–2006*. Brno 2006, s. 28–33.

ARIJČUK, Petr: *Franz Anton Maulbertsch oder Caspar Franz Sambach? Bemerkungen zur Urheberschaft der Vorlage zu Jakob Matthias Schmutzers Grafikblatt Der Hl. Johannes von Nepomuk als Fürsprecher der Sterbenden und Verfolgten*, in: Eduard Hindelang – Lubomír Slavíček (ed.), *Franz Anton Maulbertsch und Mitteleuropa. Festschrift zum 30-jährigen Bestehen des Museum Langenargen*. Langenargen – Brünn 2007, s. 244–261.

BURŮN, Miloš: *Dějiny kostela Nanebevstoupení Páně v Lamperťicích*, in: Sborník 6, s. 110–121, Trutnov 2007.

ČURDA, Tomáš: *Archeologický výzkum v Pardubičcích v letech 2001–2005*, in: Sborník Národního památkového ústavu, územního odborného pracoviště v Pardubicích za rok 2006, Pardubice 2007, s. 5–30.

KALFERSTOVÁ, Jana: *Archeologické nálezy v území – základní informace a komentář*, Veřejná zpráva 30, 2007, s. 12, 21.

KALFERSTOVÁ, Jana: *Archeologické výzkumy – kdy, kým, jak a s jakými náklady*, Veřejná zpráva (v tisku) 2007.

KALFERSTOVÁ, Jana: *Ochrana archeologického dědictví a zájem na trvalém rozvoji území*, Stavebnictví 09/07, 2007 s. 62–63.

PAUKRT, Václav: *Přehled restaurátorských prací realizovaných v České republice za rok 2006*, údaje za východočeský region, příloha Zpráv památkové péče, v tisku.

PAUKRT, Václav: *Socha sv. Jana Nepomuckého v Dobřenicích na Královéhradecku*, Zprávy památkové péče 67/2, s. 149–151, Praha 2007.

PAUKRTOVÁ, Zdeňka: *Přehled restaurátorských prací realizovaných v České republice za rok 2006*, údaje za východočeský region, příloha Zpráv památkové péče, v tisku.

PAUKRTOVÁ, Zdeňka – PAUKRT, Václav: *Výtvarné umění*, in: Krkonoše. Příroda. Historie. Život, Praha 2007, s. 597–606.

SLAVÍK, Jiří: *Kropáčka a Kozinka. K zásobování Hradce Králové vodou ve středověku a raném novověku*, in: Královéhradecko 2, Hradec Králové 2005, s. 75–88.

SLAVÍK, Jiří: *Dům na nároží*, in: Lanškrounsko, Vlastivědný sborník Městského muzea Lanškroun, r. 5. Lanškroun 2007, s. 17–18.

SLAVÍK, Jiří: *K opravě Hodinové věže náchodského zámku*, in: Sborník Národního památkového ústavu, územního odborného pracoviště v Pardubicích za rok 2006, Pardubice 2007, s. 36–39.

SLAVÍK, Jiří: *Klenby pevnostních staveb 18. století na našem území*, in: Sborník 5/2007. Sborník příspěvků z 5. konference stavebně-historického průzkumu uspořádané 6.–9. června 2006 v Louce u Znojma. Praha 2007, s. 203–208.

SLAVÍK, Jiří: *Královéhradecká pevnost, stavba a zásobování jako organizační problém velkého rozsahu*, in: Královéhradecko 3, Hradec Králové, s. 79–106.

SLAVÍK, Jiří: *Nový dům na Masarykově náměstí v Žamberku*, Žamberké listy, ročník XVIII, č. 17, 15. října 2007, s. 3.

SVOBODOVÁ, Ilona: *Výpovědi kronik na Podorlicku v 18. století*, diplomová práce.

VÁCLAVÍK, František R. – SLAVÍK, Jiří: *Konferenční příručka*, 6. specializovaná konference stavebně-historického průzkumu, Funkční a prostorové uspořádání budov, Litomyšl, Zámecký pivovar, 5.–8. června 2007. NPÚ ÚOP v Pardubicích.

VAŇURA, Oldřich: „Zpravodaj“ pro časopis Zprávy památkové péče v NPÚ ÚOP v Pardubicích.

VAŇURA, Oldřich: *Šporkův Kuks 1. poloviny 18. století*, in: Tahy 2007, Literárně-kulturní ročenka Filozofická fakulta Univerzity Pardubice 2007, s. 116–124.

VAŇURA, Oldřich: *Kauza Colloredo-Mannsfeld*, Cui bono restitu- ce II., III. kapitola, Praha 2007, Evropský parlament, Centrum rozvoje a prosperity, s. 80–150.

VAŇURA, Oldřich: *Osobnost a dílo Alexandra Skalicekého (Životní a umělecká pouť jednoho fotografa)*, Zprávy památkové péče, 67, Praha 2007, s. 68–71.

VAŇURA, Oldřich: *Řeholní řády v bývalém Hradeckém kraji v 17. a 18. století (1620–1740)*, in: Sborník Národního památkového ústavu, územního odborného pracoviště v Pardubicích za rok 2006, Pardubice 2007, s. 53–68.

VOJANCOVÁ, Ilona: *Povídám, povídám pohádku. Lidová vyprávění*, Národní památkový ústav, územní odborné pracoviště v Pardubicích 2007, počet stran 30, ISBN 978-80-903148-6-3.

VOJANCOVÁ, Ilona – Nosková, Jana: *Die Faschingsumzüge der Region Hlinsko im Wettkampf um Welterbestatus. 25. Österreichischen Volkskundetagung*, Institut für Geschichte und Ethnologie, Innsbruck 2007 (sborník vyjde v roce 2008).

Scénáře a libreta k výstavám:

OBOLECKÁ, Bohuslava: *Trošku mlíčka do hrníčka*, Betlém Hlinsko 21. 7.–31. 10. 2007.

PAUKRTOVÁ, Zdeňka – VAKULOVÁ, Marie: *Scénář a realizace expozice Na dvoře vévodském*, zpracování průvodcovského textu, SZ Náchod.

VAŇURA, Oldřich: spolupráce s NPÚ ÚP (PhDr. Květa Křížová, historička umění), vedoucím správy hradu Svojanov (Miloš Dempír, DiS.) a Městským muzeem a galerií v Poličce (Mgr. David Junek, historik umění, ředitel Městského muzea a galerie v Poličce) při přípravě interiérových expozic pro rok 2008.

VOJANCOVÁ, Ilona: *Betlém vánoční*, Betlém Hlinsko 8. 12. – 30. 12. 2007.

VOJANCOVÁ, Ilona: *Čas života*, Veselý Kopec 3. 6. 2006 – 31. 10. 2007.

VOJANCOVÁ, Ilona: *Pověsti z Horácka*, Betlém Hlinsko 1. 5. – 8. 7. 2007.

VOJANCOVÁ, Ilona: *Vánoce na Veselém Kopci*, Veselý Kopec 24. 11. – 2. 12. 200.

ZÁLIŠ, Milan: *Císařské manévry aneb vojna za starého Rakouska*, SZ Ratibořice 19. 5. 2007 – 31. 10. 2007.

4.2 Pedagogická a přednášková činnost

FALTA, Jan: Univerzita Pardubice, Fakulta ekonomicko-správní, Ústav veřejné správy a práva, předmět Péče o kulturní památky.

KALFERSTOVÁ, Jana: Univerzita Hradec Králové, Filosofická fakulta, katedra archeologie – předmět Archeologická památková péče.
MADAJ, Miroslav: *Výroční zvyky a obyčeje*, dvě přednášky pro základní školy v Pardubicích.

OBOLECKÁ, Bohuslava: Pracovní listy pro mladší a starší žáky k programu Živá historie VI., věnovanému domácímu zpracování mléka, Betlém 17. 9. – 21. 9. 2007.

OBOLECKÁ, Bohuslava: Cyklus přednášek pro školy věnovaný domácímu zpracování mléka, přednášky se konaly v rámci programu Živá historie VI., 17. 9. – 21. 9. 2007 (20 přednášek).

PAUKRTOVÁ, Zdeňka: Ikonografie, přednášky na Fakultě restaurování Univerzity Pardubice v Litomyšli (externí učitel).

SKÁLOVÁ, Věra: *Drobná architektura a její využití v zámeckém parku v Chlumci nad Cidlinou*, přednáška na semináři Setkání v zámeckých zahradách 18.–20. 6. 2007, NPÚ ÚOP v Kroměříži.

SLAVÍK, Jiří – BLÁHA, Radek: *Problémy založení a stavebního vývoje domu čp. 126 v Hradci Králové*, příspěvek na konferenci Dějiny staveb 2007, Nečtiny 31. 3. 2007

SLAVÍK, Jiří: *Poznámky ke stavebnímu vývoji a provozu renesančního zámku v Litomyšli*, příspěvek na 6. konferenci stavebně-historického průzkumu 6. června 2007 v Litomyšli.

SLEPIČKOVÁ, Helena: *Život v Litomyšli za Pernštejnů*, přednáška pro veřejnost v Městské knihovně.

VAŇURA, Oldřich: Koordináční činnost v pedagogické oblasti mezi NPÚ ÚOP v Pardubicích a Univerzitou Pardubice a Univerzitou Hradec Králové.

VOJANCOVÁ, Ilona: Pracovní listy pro žáky základních a studenty středních škol k programu Veselý Kopec školám věnované domácímu zpracování lněných vláken a tradičním textilním technikám (11.–15. 6. 2007).

VOJANCOVÁ, Ilona: Cyklus přednášek pro školy věnovaný domácímu zpracování mléka, přednášky se konaly v rámci programu Živá historie VI., 17. 9. – 21. 9. 2007 (4 přednášky).

ZÁLIŠ, Milan: *Prezentace památek, minulost a současnost. Módní trendy v prezentaci, přínos, nebo úpadek?*, přednáška v rámci školení sezonních průvodců a pokladníků 24. 3. 2007.

4.3 Účast v komisích

ARIJČUK, Petr:

Člen komise Programu restaurování movitých kulturních památek MK ČR.

FALTA, Jan:

Člen archeologické komise NPÚ ÚOP v Pardubicích, člen diecézní liturgické komise, umělecké subkomise při Biskupství královéhradeckém,

člen komise NPÚ ÚOP v Pardubicích pro posuzování návrhů na prohlášení kulturních památek, místopředseda komise rady města Hradce Králové pro městské památky,

předseda památkové rady NPÚ ÚOP v Pardubicích, člen Projektového týmu „Revitalizace KUKS – přírodního a kulturního dědictví“ jmenovaný Radou Královéhradeckého kraje, člen výboru zastupitelstva Hradce Králové pro územní plánování a rozvoj města,

člen výboru zastupitelstva Královéhradeckého kraje pro kulturu a památkovou péči.

JIROUŠEK, Miloš

Člen poradního sboru kastelánů NPÚ generálního ředitele.

KALFERSTOVÁ, Jana:

Členka archeologické komise NPÚ ÚOP v Pardubicích.

KOČÍ, Petr:

Člen hrobní komise Litomyšl.

LÁNSKÁ, Iva:

Předsedkyně archeologické komise NPÚ ÚOP v Pardubicích, členka památkové rady NPÚ ÚOP v Pardubicích, radou Královéhradeckého kraje jmenovaná do projektového týmu „Revitalizace KUKS – přírodního a kulturního dědictví“, členka koordinačního týmu „Zámecké návrší Litomyšl“ – projekt IOP.

MADAJ, Miroslav:

Člen krajské komise pro obnovu venkova při Krajském úřadě Pardubického kraje v Pardubicích.

MEDEK, Václav:

Člen komise pro regeneraci MPZ Luže.

MINAŘÍK, Ota:

Člen Komise pro lidové stavitelství při AMG ČR.

OBOLECKÁ, Bohuslava:

Členka Etnografické komise při AMG ČR.

PAUKRTOVÁ, Zdeňka:

Členka nákupní komise Východočeského muzea v Pardubicích.

SEDLÁČKOVÁ, Kateřina:

Členka urbanisticko-architektonické komise Rady města Dvůr Králové nad Labem.

SLAVÍK, Jiří:

Člen komise pro regeneraci MPZ Letohrad.

VAŇURA, Oldřich:

Člen komise NPÚ ÚOP v Pardubicích pro posuzování návrhů na prohlášení kulturních památek, člen výběrové komise (Městský úřad v Poličce) za NPÚ ÚOP v Pardubicích pro funkci vedoucího správy.

VOJANCOVÁ, Ilona:

Členka komise MK ČR pro udělování titulu „Nositel tradice“ v oboru lidových řemesel,

členka rady MK ČR pro Vědu a výzkum v oblasti tradiční lidové kultury,

první místopředsedkyně Národní rady pro tradiční lidovou kulturu při MK ČR,

členka Komise pro lidové stavitelství AMG ČR,

členka Etnografické komise při AMG ČR.

ZÁLIŠ, Milan:

Člen kulturní komise, Výbor pro Jiřínkové slavnosti při Městském úřadu v České Skalici.

4.4 Odborné vzdělávání pracovníků

V roce 2007 absolvovalo 40 pracovníků školení pro kastelány a průvodce.

5. Rozbor hospodaření

5.1 Sekce provozně ekonomická

Ing. Oldřich Pešek

NPÚ ÚOP v Pardubicích hospodařilo v roce 2007 dle rozpočtu schváleného Ministerstvem kultury ČR, a to v rámci hlavní činnosti vymezené Statutem NPÚ. Tento rozpočet byl sestaven na základě stanoveného příspěvku na provoz od zřizovatele, předpokládaných vlastních výnosů a s ohledem na potřeby zajištění plynulého chodu organizace jako vyrovnaný. V průběhu roku byl tento rozpočet průběžně upravován na základě rozpočtových opatření.

NPÚ ÚOP v Pardubicích v roce 2007 nevykonávalo jinou činnost ve smyslu zákona 218/2000 Sb. ve znění pozdějších předpisů.

Základní příspěvek na činnost byl pro rok 2007 stanoven ve výši 61 822 tis. Kč. Rozpočet byl průběžně navyšován na základě 34 rozpočtových opatření na celkovou výši 78 071 tis. Kč na provoz a 9 260 tis. Kč na pořízení investičního majetku.

Našemu pracovišti poskytl Krajský úřad pardubického kraje účelový příspěvek ve výši 10 tis. Kč na činnost spojenou s pověřením SLS Vysočina výkonem funkce jako Regionálního pracoviště pro tradiční lidovou kulturu. Krajský úřad dále poskytl ÚOP v Pardubicích 800 tis. Kč na restaurování kachlových kamen na SZ Litomyšl a 30 tis. Kč na technické zabezpečení Konference na téma Funkční a prostorové uspořádání staveb. Na tuto konferenci poskytlo příspěvek rovněž Město Litomyšl, a to ve výši 15 tis. Kč. Město Hlinsko poskytlo 30 tis. Kč na podporu nominačního návrhu na zápis masopustních obchůzek a masek z Hlinecka do seznamu nemateriálního dědictví lidstva UNESCO.

Celkové vlastní výnosy byly plánovány ve výši 19 851 tis. Kč. Z této částky bylo 1 283 tis. Kč plánované použití rezervního fondu a z toho 763 tis. Kč byly účelově vázané dary.

Skutečné vlastní výnosy dosáhly výše 26 462 tis. Kč.

Zlepšený hospodářský výsledek za rok 2007 po zdanění činil 3 105 tis. Kč.

Rozbor hospodaření

Výnosy v tis. Kč	
Příspěvek od zřizovatele na provoz	64 988
Program záchrany architektonického dědictví	7 949
Podpora reprodukce maj. státních kulturních zařízení (Josefov)	1 557
Program restaurování movitých kulturních památek	400
Příděl neinvestičních institucionálních prostředků na výzkum a vývoj	2 007
Příděl neinvestičních účelových prostředků na výzkum a vývoj	75
Příděl neinvestičních prostředků na záchranný archeologický výzkum	300
Příděl neinvestičních prostředků z programu integrovaného systému ochrany movitého kultur. dědictví	314
Příděl neinvestičních prostředků na kulturní aktivity	235
Specifické výdaje – nákup mobiliáře pro SZ Slatiňany	120
Specifické výdaje – vybavení nového pracoviště Josefov	126
Tržby za vlastní výrobky	1
Tržby za vstupné	16 468
Tržby za KVČ	508
Nájemné	3 432

Tržby z fotografování a dokumentace	5
Tržby z reklamy	50
Tržby za ostatní služby	175
Tržby za filmování	38
Tržby za archeologický výzkum	69
Tržby za prodané zboží	3 087
Aktivace materiálu a zboží	4
Smluvní pokuty a úroky z prodlení	423
Ostatní pokuty a penále	1
Zapojení fondů (rezervní fond – dary)	487
Zapojení fondů (fond odměn)	1 625
Úroky	69
Kurzové zisky	1
Jiné ostatní výnosy	11
Tržby z prodeje DHM	8
Příspěvek od samosprávných celků	855
Celkové výnosy organizace	105 388

Náklady v tis. Kč	
Spotřeba materiálu	5 357
Spotřeba energií	4 028
Náklady na prodané zboží	2 081
Údržba a obnova	18 698
Cestovné	668
Reprezentační fond	28
Služby (telefony, nájemné, náklady na KVČ, drobný DNM)	9 468
Osobní náklady (platy, OON, pojištění, FKSP)	55 090
Ostatní sociální pojištění	104
Ostatní sociální náklady	1 022
Daň z nemovitostí	1
Ostatní daně a poplatky	30
Kurzové ztráty	1
Manka a škody	169
Jiné ostatní náklady	418
Odpisy DNM a DHM	4 416
Celkové náklady organizace	101 579

Hospodářský výsledek před zdaněním v tis. Kč	3 809
Daň z příjmů v tis. Kč	704
Hospodářský výsledek po zdanění v tis. Kč	3 105

Investiční prostředky v tis. Kč	
Pro rok 2007 byly našemu pracovišti přiděleny zřizovatelem tyto investiční prostředky:	
ISO – SZ Litomyšl – EPS	300
ISO – Hospital Kuks – EPS	680
ISO – SZ Hrádek – EPS	300
Jaroměř Josefov – ISPROFIN č. 234112 – zařízení ÚOP	3 736
SH Kunětická hora – ISPROFIN 234112 – nákup nemovitosti	750
Kladruhy nad Labem – ISPROFIN 234112 – nákup nemovitosti a pozemku	2 027
NKP Babiččino údolí – ISPROFIN 234112 – nákup pozemku	1 467
Investiční prostředky celkem	9 260

Programy MK ČR určené na podporu kulturního dědictví

Program záchrany architektonického dědictví

projekt	příspěvatel	příspěvek	využito	vráceno
SZ Hrádek	MK ČR	1 100 000	1 100 000	0
SH Litice	MK ČR	900 000	900 000	0
Hospital Kuks	MK ČR	1 099 000	1 099 000	0
SZ Litomyšl	MK ČR	1 050 000	1 050 000	0
SZ Náchod	MK ČR	900 000	900 000	0
SH Kunětická hora	MK ČR	1 000 000	1 000 000	0
SZ Slatiňany	MK ČR	950 000	950 000	0
Hrad Vízmburk	MK ČR	950 000	950 000	0

Program restaurování movitých kulturních památek

projekt	příspěvatel	příspěvek	využito	vráceno
Hospital Kuks – deskové jesličky	MK ČR	150 000	150 000	0
SZ Náchod – tapiserie	MK ČR	250 000	250 000	0

Program záchranných archeologických výzkumů

projekt	příspěvatel	příspěvek	využito	vráceno
Libišany – výstavba RD	MK ČR	10 000	10 000	0
Mikulovice – výstavba RD	MK ČR	50 000	50 000	0
Mikulovice – výstavba RD	MK ČR	40 000	40 000	0
Mikulovice – výstavba RD	MK ČR	50 000	50 000	0
Mikulovice – výstavba RD	MK ČR	50 000	50 000	0
Solnice – opěrná zeď	MK ČR	100 000	100 000	0

Program výzkumu a vývoje – institucionální

projekt	příspěvatel	příspěvek	využito	vráceno
MK 07503233301 – Vědecký výzkum ke zkvalitňování odborně metodického řízení státní památkové péče	MK ČR	47 000	47 000	0
MK 07503233302 – Odborné poznávání, vědecké hodnocení, dokumentování a evidence movitého kulturního dědictví, identifikace statků, které mohou být chráněny, výzkum metod prezentace a zprostředkování kulturních hodnot památkového fondu veřejnosti jako nástroje identifikace společnosti s kulturním dědictvím	MK ČR	1 134 000	1 134 000	0
Projekt MK 07503233303 – Odborné poznávání, vědecké hodnocení, dokumentování a evidence nemovitého kulturního dědictví, identifikace statků, které mohou být chráněny	MK ČR	548 000	548 000	0
Projekt MK 07503233304 – Odborné poznávání, vědecké hodnocení, dokumentování a evidence kulturního dědictví 19. a 20. století	MK ČR	378 000	378 000	0

Program výzkumu a vývoje – účelové

projekt	příspěvatel	příspěvek	využito	vráceno
Obnova identifikace nemovitého památkového fondu v ČR	MK ČR	75 000	75 000	0

Kulturní aktivity

projekt	příspěvatel	příspěvek	využito	vráceno
Prezentace lidového vyprávění – Veselý kopec školám	MK ČR	60 000	60 000	0
Identifikace a dokumentace jevů lidové kultury	MK ČR	135 000	135 000	0
Nominační návrh na zapsání masopustních obchůzek na Hlinecku do seznamu UNESCO	MK ČR	40 000	40 000	0

Rozbor zaměstnanosti a čerpání mzdových prostředků

Limit prostředků na platy zaměstnanců pro rok 2007 činil po úpravách 35 086 tis. Kč. Skutečné čerpání bylo ve výši 36 710 600 Kč. Překročení limitu na platy ve výši 1 624 600 Kč bylo kryto fondem odměn. Z fondu odměn bylo dále použito 7 544 Kč pro převod části LVH 2005 pro NPÚ ÚP. Celkové použití fondu odměn tedy činilo 1 624 600 Kč.

Plánovaný přepočtený počet zaměstnanců – 193, skutečnost k 31. 12. 2007 byla 191,81.

Čerpání mzdových prostředků na OON

Na ostatní osobní náklady byl na rok 2007 přidělen limit ve výši 2 250 tis. Kč. Rozpočet po úpravách činil 4 111 tis. Kč, včetně účelových dotací. Na základě zvýšené potřeby OON v souvislosti s novelou Zákoníku práce byl rozpočet navýšen o 1 390 tis. Kč. Toto navýšení pokrylo nezbytné potřeby NPÚ ÚOP v Pardubicích. K dalšímu navýšení o 169 tis. Kč došlo na žádost ÚOP v Pardubicích, určených na vyplacení odstupného ve vazbě na výpovědi související s delimitací pracovních míst pro vznikající pracoviště NPÚ ÚOP v Jaroměři. Z důvodu onemocnění některých výpovědí

dotčených zaměstnanců v posledních dnech roku nebylo možné vyčerpat všechny prostředky OON a zůstatek k 31. 12. 2007 tímto činil 90 tis. Kč.

Skutečné čerpání bylo 4 020 228 Kč.

Výsledky vnitřních a vnějších kontrol

1. V období od 12. 11. do 9. 12. 2007 se uskutečnila kontrola Oblastní správy sociálního zabezpečení Pardubice. Předmětem kontroly byla kontrola pojistného, provádění nemocenského pojištění a plnění úkolů v důchodovém pojištění. Zjištěné nedostatky jsou uvedeny v protokolu č. 257/07. Jedná se o neoprávněné snížení odvodu pojistného na sociální zabezpečení o neplnění plnění poskytnuté z FKSP k životnímu a pracovnímu jubileu v souhrnné výši 13 634 Kč. Vyměřené penále z nedoplatku pojistného ve výši 3 268 Kč bylo uhrazeno. Byla zajištěna náprava. Otázka případného zavinění odpovědných zaměstnanců bude předmětem jednání škodní komise.

2. Vnitřní kontrolní činnosti v roce 2007 probíhala v souladu s Plánem vnitřní kontrolní činnosti NPÚ ÚOP v Pardubicích na rok 2007. Vnitřní kontroly nevykázaly kladné zjištění nedostatků závažného charakteru. U zjištění drobného charakteru byla neprodleně provedena náprava.

5.2 Uskutečněné a projekčně připravené stavební akce

Viz tabulku vpravo.

Vyúčtování 2007

	Obnova	PZAD	Podíl ÚOP v Pardubicích k PZAD	VPR	Projektová dokumentace	Projekty k PZAD	CELKEM	Investice	FRM	ISPROFIN
Hrádek	0,00	1 100 000,00	0,00		14 994,00	64 743,10	1 179 737,10	0,00	0,00	
Slatiňany	0,00	950 000,00	735,10		68 425,00	6 069,00	1 025 229,10	0,00	0,00	
Náchod	0,00	900 000,00	60,00		9 817,50	0,00	909 877,50	0,00	0,00	
Ratibořice	0,00	0,00	0,00		90 500,00	0,00	90 500,00	0,00	0,00	
Kunětická Hora	0,00	1 000 000,00	514,00		0,00	57 120,00	1 057 634,00	0,00	3 899 009,00	
Litomyšl	0,00	1 050 000,00	0,00		3 570,00	45 865,00	1 099 435,00	0,00	800 000,00	
Kuks – hospital	0,00	1 099 000,00	897,90		522 139,00	230 860,00	1 852 896,90	0,00	0,00	
Víznaburk	0,00	950 000,00	175 246,10		0,00	4 750,00	1 129 996,10	0,00	0,00	
Kuks – Betlém	0,00	0,00	0,00		0,00	0,00	0,00	0,00	0,00	
Litice	0,00	900 000,00	100 000,00		0,00	13 750,00	1 013 750,00	0,00	0,00	
SLS Vysocina	0,00	0,00	0,00	0,00	14 280,00	0,00	14 280,00	0,00	0,00	
Pce-Přihrádek	0,00	0,00	0,00		0,00	0,00	0,00	0,00	0,00	
Pce-Bělobr. nám.	0,00	0,00	0,00		0,00	0,00	0,00	0,00	0,00	
Opočno	0,00	0,00	0,00		0,00	0,00	0,00	0,00	0,00	
Josefov	821 604,50	1 557 304,00	0,00		0,00	0,00	2 378 908,50	273 571,00	116 345,00	3 736 000,00
WMF	0,00	0,00	0,00		0,00	0,00	0,00	0,00	0,00	
Celkem	821 604,50	9 506 304,00	277 453,10	0,00	723 725,50	423 157,10	11 752 244,20	273 571,00	4 815 354,00	3 736 000,00

5.3 Využití programů MK ČR určených na podporu kulturního dědictví

Havarijní program – dotace za rok 2007

Obec	Okres	Kraj	Památk	Vlastník	Dotace
Perálec	Chrudim	Pardubický	kostel sv. Jana Křtitele	církev	225 000
Běstvína	Chrudim	Pardubický	kostel sv. Jana Křtitele	církev	165 000
Krouna	Chrudim	Pardubický	zemědělská usedlost čp. 61	FO	230 000
Ronov n. Doubravou	Chrudim	Pardubický	kostel sv. Martina	církev	130 000
Svratouch	Chrudim	Pardubický	zemědělská usedlost čp. 158	FO	200 000
Ráby	Pardubice	Pardubický	zámeček čp. 22	FO	100 000
Choltice	Pardubice	Pardubický	zámek	obec	100 000
Staré Ždánice	Pardubice	Pardubický	kostel sv. Václava	církev	250 000
Opatovice nad Labem	Pardubice	Pardubický	kostel sv. Vavřince	církev	200 000
Holice	Pardubice	Pardubický	sokolovna čp. 446	PO	300 000
Telecí	Svitavy	Pardubický	kostel sv. Maří Magdaleny	církev	100 000
Rychnov na Moravě	Svitavy	Pardubický	kostel sv. Mikuláše	církev	70 000
Moravská Třebová	Svitavy	Pardubický	kostel Povýšení sv. Kříže	církev	250 000
Chrastavec	Svitavy	Pardubický	čp. 14	obec	70 000
Políčka	Svitavy	Pardubický	hrad Svojanov – Dům zbrojnošů	obec	200 000
Telecí	Svitavy	Pardubický	venkovská usedlost čp. 102	FO	70 000
Sádek u Poličky	Svitavy	Pardubický	zemědělská usedlost čp. 33	FO	70 000
Sádek u Poličky	Svitavy	Pardubický	venkovská usedlost čp. 8	FO	120 000
Semanín	Ústí nad Orlicí	Pardubický	zvonice s márníci	obec	70 000
Sudslava	Ústí nad Orlicí	Pardubický	kostel Proměnění Páně	církev	295 000
Červený Potok	Ústí nad Orlicí	Pardubický	kostel Navštívení Panny Marie	církev	200 000
Vraclav	Ústí nad Orlicí	Pardubický	zemědělská usedlost čp. 47	FO	200 000
Tatenice	Ústí nad Orlicí	Pardubický	kostel sv. Jana Křtitele	církev	70 000
Žamberk	Ústí nad Orlicí	Pardubický	kaple sv. Rozálie	církev	115 000

Havarijní program 2007 – Královéhradecký kraj

Obec	Okres	Památk	Akce	Vlastník	Dotace
Račice nad Trotinou	Hradec Králové	vjezd. brána zem. dvora čp. 59	oprava krovu a výměna stř. krytiny vč. klempíř. prvků	FO	220 000
Božanov	Náchod	venkovská usedlost čp. 227	oprava krovu a výměna střešní krytiny vč. klemp. prvků	FO	200 000
Lužany u Jičína	Jičín	kostel sv. Maří Magdaleny	oprava fasády, ciferníku hodin a římsy věže vč. oplechování	církev	100 000
Bezděkov nad Metují	Náchod	kostel sv. Prokopa	oprava a nátěr šindelové krytiny věží kostela	církev	50 000
Rtyně v Podkrkonoší	Trutnov	venkovská usedlost čp. 15	oprava krovu a výměna stř. krytiny vč. klempíř. prvků	FO	150 000
Samšina	Jičín	kostel sv. Václava	oprava krovu a výměna šindelové střešní krytiny zvonice	církev	100 000
Vysočany u N. Bydžova	Hradec Králové	kostel sv. Markéty	oprava krovu a výměna šindelové krytiny	církev	100 000
Chleny	Rychnov n. Kněž.	kostel sv. Apolináře	výměna stř. krytiny příst. a klempíř. prvků kostela	církev	100 000
Vlčice	Trutnov	zřícenina hradu Břečtejna	oprava západního vnějšího průčelí – severní konec a severního vnějšího průčelí obvodové hradby jádra	obec	100 000
Malá Úpa	Trutnov	horská chalupa čp. 66	oprava krovu a výměna střešní krytiny	FO	100 000
Potštejn	Rychnov n. Kněž.	rondel čp. 28	výměna šindelové krytiny vč. klempíř. prvků	FO	100 000
Černý Důl	Trutnov	myslivna čp. 160	rekonstrukce verandy myslivny	FO	80 000
Habřina	Hradec Králové	kostel sv. Václava	oprava krovu a výměna stř. krytiny vč. klempíř. prvků	církev	150 000
Velká Ves u Broumova	Náchod	venkovská usedlost čp. 57	oprava krovu a výměna stř. krytiny vč. klempíř. prvků	FO	150 000
Hajnice	Trutnov	venkovský dům čp. 6	rekonstrukce střechy	obec	150 000
Týniště n. O.	Rychnov n. Kněž.	kostel sv. Mikuláše	oprava krovu a výměna stř. krytiny kostela vč. klempíř. prvků	církev	200 000

Obec	Okres	Památka	Akce	Vlastník	Dotace
Lhoty u Potštejna	Rychnov n. Kněž.	kostel Bolesné Panny Marie na Homoli	dokončení výměny střešní krytiny vč. klempířských prvků	církev	70 000
Králova Lhota	Rychnov n. Kněž.	kostel sv. Zikmunda	oprava a nátěr šindelové krytiny	církev	80 000
Bílá Třemešná	Trutnov	fara čp. 33	odstranění vlhkosti objektu, opr. dř. roubení a vnitřních omítek	FO	150 000
Jeníkovice	Hradec Králové	kostel sv. Petra a Pavla	oprava krovu a výměna střešní krytiny vč. klemp. prvků	církev	150 000
Lískovice	Jičín	kostel sv. Mikuláše	provedení odvětr. kanálů v interiéru a vnější drenáže	církev	100 000
Meziměstí	Náchod	zámek čp. 28	oprava krovu a výměna střešní krytiny	FO	350 000
Suchovršíce	Trutnov	pěší lávka	oprava dřevěné pěší lávky	obec	350 000
Hořiněves	Hradec Králové	kostel sv. Mikuláše	statické zajištění kleneb kostela	církev	100 000
Bartošovice v OH	Rychnov n. Kněž.	kostel sv. Máří Magdalény	výměna šindelové střešní krytiny vstupní brány kostela	církev	70 000
Podhradí-Vokšice	Jičín	zámecká sýpka	statické zajištění saly terreny zámecké sýpky	FO	73 000
Libošovice-Podkost	Jičín	hrad Kost	oprava střešní a stropní konstrukce Turnovské brány	PO	150 000
Hořice	Jičín	měšťanský dům čp. 321	sanace severního přístavku objektu	obec	100 000
Lukavice	Rychnov n. Kněž.	fara čp. 37	oprava krovu a výměna střešní krytiny vč. klemp. prvků	obec	250 000
Pěčín	Rychnov n. Kněž.	kostel sv. Jana Křtitele	statické zajištění zdiva a krovu kostela	církev	180 000
Dětenice-Osenice	Jičín	kostel Narození Panny Marie	oprava krovu a střešní krytiny věže kostela vč. klemp. prvků	církev	100 000
Neděliště	Hradec Králové	zámek čp. 1	statické zajištění opěrné zdi zámku	FO	150 000
Česká Skalice	Náchod	měšťanský dům čp. 13	statické zajištění objektu	FO	150 000
Úpice	Trutnov	hospoda Dřevěnka čp. 92	oprava krovu, komína, roubených stěn a stropů objektu	obec	150 000
Celkem					4 773 000

Program regenerace 2007 – Pardubický kraj

Obec	Památka	Typ vlastníka	Příspěvek
Bystré	bývalá škola čp. 59	obec	200 000
Česká Třebová	budova gymnázia	obec	40 000
Dašice	kostel Narození Panny Marie	církev	200 000
Heřmanův Městec	židovský hřbitov	církev	217 050
Heřmanův Městec	areál hřbitovního kostela Zvěstování Panny Marie	město	133 350
Heřmanův Městec	dům U Slunce čp. 30	FO	100 000
Heřmanův Městec	kostel Církve Československé husitské	církev	234 600
Chrast u Chrudimě	zámek	obec	200 000
Chrudim	náhon	obec	374 000
Chrudim	socha sv. Jana Nepomuckého	obec	126 000
Chrudim	dům čp. 104	FO	225 000
Jablonné nad Orlicí	dům čp. 31	FO	17 000
Jablonné nad Orlicí	dům čp. 23	FO	38 000
Jablonné nad Orlicí	dům čp. 30	město	50 000
Jablonné nad Orlicí	dům čp. 24	FO	25 000
Jablonné nad Orlicí	dům čp. 91	FO	35 000
Jablonné nad Orlicí	areál kostela sv. Bartoloměje	církev	35 000
Jevíčko	klášter	obec	400 000
Jevíčko	klášter	obec	198 000
Králíky	základní škola čp. 412	obec	1 265 000
Lanškroun	kostel sv. Anny	církev	400 000
Letohrad	zámek čp. 1	obec	67 007
Letohrad	budova muzea čp. 77	obec	132 993
Litomyšl	kaple sv. Anny	církev	1 895 000
Luže	radnice čp. 1	obec	900 000
Moravská Třebová	piaristická škola čp. 178	obec	39 000
Moravská Třebová	dům čp. 46	obec	205 000
Moravská Třebová	dům čp. 73	PO	279 000
Moravská Třebová	dům čp. 148	obec, FO	192 000

Obec	Památk	Typ vlastníka	Příspěvek
Moravská Třebová	dům čp. 148	obec, FO	43 000
Moravská Třebová	dům čp. 27	obec	200 000
Moravská Třebová	dům čp. 95	PO	279 000
Moravská Třebová	dům čp. 151	FO	31 000
Moravská Třebová	důmč.p. 151		31 000
Moravská Třebová	dům čp. 53	FO	44 000
Moravská Třebová	městské hradby	obec	149 000
Moravská Třebová	dům čp. 114	PO	30 000
Moravská Třebová	dům čp. 145	FO	142 000
Moravská Třebová	dům čp. 100	obec, FO	140 000
Moravská Třebová	dům čp. 100	obec, FO	69 000
Moravská Třebová	dům čp. 122	FO	11 000
Moravská Třebová	dům čp. 107	PO	38 000
Moravská Třebová	dům čp. 120	FO	93 000
Moravská Třebová	dům čp. 113	PO	120 000
Pardubice	dům čp. 31	FO	5 600
Pardubice	areál kostela Panny Marie Sedmibolestné	církev	150 500
Pardubice	dům čp. 85	FO	15 500
Pardubice	budova arciděkanství čp. 92	církev	101 500
Pardubice	dům čp. 9	FO	77 700
Pardubice	dům čp. 57	FO	41 000
Pardubice	dům čp. 116	FO	8 200
Polička	městské opevnění	obec	605 000
Předhradí	kostel Panny Marie Sedmibolestné	církev	200 000
Svitavy	kostel sv. Josefa	církev	300 000
Svitavy	budova školy čp. 35	obec	30 000
Svitavy	budova Městského muzea a galerie čp. 293	obec	335 000
Ústí nad Orlicí	Hernychova vila čp. 72	obec	400 000
Vysoké Mýto	budova základní školy čp. 2	obec	695 000
Vysoké Mýto	kostel sv. Vavřince	církev	570 000
Žamberk	dům čp. 63	FO	187 000
Žamberk	dům č.p. 90	FO	
Žamberk	dům čp. 90	FO	204 000
Žamberk	dům čp. 281	FO	92 000
Žamberk	kostel sv. Václava	církev	570 000

Program regenerace 2007 – Královéhradecký kraj

Obec, město	Kulturní památka (identifikace objektu)	Druh vlastníka (FO, PO, církev, obec)	Práce dle rozhodnutí	Dotace (Kč)	Dotace celkem	Celkové náklady smluvní pro rok 2007	Příspěvek (Kč)
Broumov	schodiště	obec	oprava statické zajištění	400 000		800 000	
Broumov	dům čp. 57	FO	dodatečná izolace proti zemní vlhkosti	73 000		150 000	
Broumov	dům čp. 96	FO	oprava původního trámového stropu a sloupu	40 000		80 000	
Broumov	kostel sv. Ducha	církev	oprava krovu a výměna krytiny	322 000		460 000	
Broumov					835 000		
Dobruška	radnice čp. 1	obec	oprava fasády včetně nátěru, oprava a výměna měděného oplechování a další související práce			505 328	250 000
Dobruška	radnice čp. 1		oprava fasády, schodiště, měděného oplechování a další související práce			410 787	200 000
Dobruška							
Dvůr Králové nad Labem	městské muzeum čp. 530	obec	zádlažba části nádvoří, obnova opěrných zdí, obnova omítek a stropu posledního podlaží, oprava dřevěné pavlače a další související práce			799 773	399 000

Obec, město	Kulturní památka (identifikace objektu)	Druh vlastníka (FO, PO, církev, obec)	Práce dle rozhodnutí	Dotace (Kč)	Dotace celkem	Celkové náklady smluvní pro rok 2007	Příspěvek (Kč)
Hostinné	klášterní kostel čp. 119	obec	restaurování kamenného portálu, sanace vlhkosti základů, sanace a oprava omítek, výměna oplechování a další související práce			2 204 022	
Hostinné							1 065 000
Hr. Králové	dům čp. 295	PO	opravy vnitřních omítek	600 000		3 181 029	
Hr. Králové	dům čp. 511	PO	výměna oken, oprava fasády, oprava střešní krytiny a klempířských konstrukcí	325 000		2 369 000	
Hradec Králové							925 000
Hr. Králové	katedrála sv. Ducha	církev	restaurování vitráží	500 000		2 490 961	
Hr. Králové	církevní základní škola Jana Pavla II. čp. 230 a čp. 90	církev	izolace proti zemní vlhkosti, výměna oken, oprava fasády	1 095 000		5 545 000	
Hradec Králové							1 595 000
Jaroměř-Josefov (Jaroměř)	ZŠ B. Němcové čp. 352	obec	oprava oken	220 000		1 243 983	
Jaroměř-Josefov (Jaroměř)	dům čp. 11	FO	oprava střechy	30 000		979 000	
Jaroměř-Josefov (Jaroměř)	dům čp. 12	FO	oprava fasády	30 000		252 742	
Jaroměř-Josefov (Jaroměř)	dům čp. 13	FO	oprava fasády	30 000		136 374	
Jaroměř-Josefov (Jaroměř)	dům čp. 44	FO	oprava fasády	30 000		235 956	
Jaroměř-Josefov (Jaroměř)	dům čp. 44	FO	oprava stropu, statické zajištění 2. NP, oprava pavlače	30 000		236 795	
Jaroměř-Josefov (Jaroměř)	dům čp. 6	FO	oprava střechy	30 000		204 665	
Jaroměř-Josefov (Jaroměř)							400 000
Jaroměř-Josefov (Josefov)	důstojnický pavilon čp. 6	obec	oprava oken	490 000		1 051 962	
Jaroměř-Josefov (Josefov)	kasárna	obec	oprava střechy	565 000		1 133 690	
Jaroměř-Josefov (Josefov)	důstojnická čp. 9	obec	oprava fasády	165 000		331 538	
Jaroměř-Josefov (Josefov)	dům čp. 57	FO	oprava fasády ve dvoře	30 000		127 575	
Jaroměř-Josefov (Josefov)	dům čp. 22	FO	oprava střechy	30 000		292 984	
Jaroměř-Josefov (Josefov)							1 280 000
Jičín	kašna s Amfitrité	obec	restaurování nadzemní části kašny a sochy	230 000		467 772	
Jičín	synagoga	církev	oprava fasády	100 000		145 000	
Jičín	kostel Panny Marie de Sale	církev	oprava krovu a části střešní krytiny přístavku, oprava části fasády lodi kostela	200 000		290 000	
Jičín	městské lázně čp. 133	FO	výměna oken, obnova fasády vstupní části	100 000		200 000	
Jičín	dům čp. 3	FO	obnova střešního pláště	100 000		200 000	
Jičín							730 000
Kuks	dům čp. 59 – NKP	obec	oprava fasády a klempířských prvků a další související práce			400 000	
Kuks							400 000
Náchod	kostel sv. Vavřince	církev	statické zajištění kostela	200 000		300 000	
Náchod	dům čp. 63	FO	celková obnova fasády	230 000		691 625	
Náchod							430 000

Obec, město	Kulturní památka (identifikace objektu)	Druh vlastníka (FO, PO, církev, obec)	Práce dle rozhodnutí	Dotace (Kč)	Dotace celkem	Celkové náklady smluvní pro rok 2007	Příspěvek (Kč)
Nové Město nad Metují	dům čp. 1207	FO	výměna oken do náměstí	5 000		24 800	
Nové Město nad Metují	dům čp. 1211	FO	výměna oken	44 000		232 410	
Nové Město nad Metují	dům čp. 1216	FO	výměna oken ve druhém podlaží	13 000		71 610	
Nové Město nad Metují	dům čp. 1219	FO	obnova střešních světlíků, úžlabí a oplechování	29 000		155 746	
Nové Město nad Metují	dům čp. 1231	FO	výměna střešní krytiny a klempířských prvků	68 000		360 150	
Nové Město nad Metují	dům čp. 1243	FO	výměna střešní krytiny a klempířských prvků, oprava komínu	26 000		132 898	
Nové Město nad Metují	dům čp. 1048	FO	oprava fasády, výměna oken a dveří	95 000		500 000	
Nové Město nad Metují	dům čp. 1210 s věží Zázvorkou	město	obnova venkovního schodiště, spárování kamenného zdiva, nátěr šindelové střechy	60 000		368 880	
Nové Město nad Metují	městské opevnění	město	obnova západní části hradeb st. parc. č. 387/1	20 000		181 415	
Nové Město nad Metují	zřícenina hradu Výrov	město	spárování a oprava zdiva	40 000		142 000	
Nové Město nad Metují				400 000			
Nový Bydžov	židovský hřbitov	církev	restaurování poškozených historických náhrobků a další související práce			100 000	
Nový Bydžov							70 000
Opočno	budova základní školy čp. 11	obec	výměna klempířských prvků a další související práce			406 229	
Opočno							200 000
Pecka	areál kostela sv. Bartoloměje	církev	oprava věže a nároží, oprava krovu, klempířských prvků a hromosvodu	720 000		901 353	
Pecka	areál kostela sv. Bartoloměje		oprava římsy věže, tesařské práce, klempířské prvky, oprava fasády	500 000		713 000	
Pecka				1 220 000			
Pilníkov	kostel Nejsvětější Trojice	církev ŘK	oprava střešního pláště a statické zajištění objektu	300 000		700 000	
Pilníkov	dům čp. 34	obec	obnova střešního pláště a krovu	100 000		328 250	
Pilníkov				400 000			
Police nad Metují	radnice čp. 98	obec	oprava opláštění objektu dvorního traktu radnice, výměna oken stejného členění a další související práce			298 014	
Police nad Metují							85 000
Rokytnice	dům čp. 76	FO	oprava západní roubené stěny, vyspravení spár, provedení ochranného nátěru	5 273		10 547	
Rokytnice v Orlic. Horách	dům čp. 75	PO	oprava východní roubené stěny, krovu a jižního dřevěného štítu	193 727		389 000	
Rokytnice v Orlických Horách				199 000			
Rychnov nad Kněžnou	areál kaple Proměnění Páně	PO	oprava kamenné ohradní zdi areálu kaple a další související práce			404 907	
Rychnov nad Kněžnou							200 000
Sobotka	stará radnice čp. 5	město	oprava fasády, střešní krytiny a okapních svodů	300 000		600 000	
Sobotka	dům čp. 48	FO	oprava omítek, osazení okapních žlabů	20 000		40 000	
Sobotka	dům čp. 84	FO	oprava a výměna roubených stěn	80 000		160 000	
Sobotka				400 000			

Obec, město	Kulturní památka (identifikace objektu)	Druh vlastníka (FO, PO, církev, obec)	Práce dle rozhodnutí	Dotace (Kč)	Dotace celkem	Celkové náklady smluvní pro rok 2007	Příspěvek (Kč)
Trutnov	stará radnice čp. 72	město	oprava a doplnění fasády, sanace vlhkosti, oprava kamenné podezdívky a schodiště	400 000		1 115 061	
Trutnov	dům čp. 35	FO	obnova střešních konstrukcí a výměna střešní krytiny	260 000		1 051 266	
Trutnov	dům čp. 106	FO	oprava dvorní fasády, obnova klempířských prvků, oprava kamenných prvků, oprava světlíku, výměna dveří	110 000		266 250	
Trutnov	dům čp. 127	FO	oprava čelní a boční fasády, oprava klempířských a kamenných prvků, odstranění statických poruch	220 000		650 000	
Trutnov				990 000			
Vrchlabí	zámek čp. 1	obec	oprava a konzervace dveří a další související práce			891 489	
Vrchlabí							400 000
Žacléř	dům čp. 10	obec	oprava fasády zadního traktu, oprava balkonu a soklu, obnova klempířských a truhlářských prvků a další související práce			888 462	
Žacléř							400 000
Železnice	radnice čp. 1	obec	výměna dvou oken, odstranění vlhkosti, oprava štítových zdí	150 000		304 735	
Železnice	dům čp. 27	FO	rekonstrukce střechy a komínů, repasování oken	50 000		329 000	
Železnice				200 000			

Program záchrany architektonického dědictví 2007 – Pardubický kraj

Obec	Památka	Typ vlastníka	Příspěvek
Cerekvice nad Loučnou	Kostel sv. Václava	církev	750 000
Dolní Dobrouč	Hrad Lanšperk	obec	400 000
Chrast	Kostel sv. Martina	církev	1 800 000
Chrast	Zámek (Z křídlo)	obec	650 000
Chroustovice	Zámek s parkem	kraj	400 000
Jaroměřice	Kostel Povýšení sv. Kříže	církev	2 050 000
Kladruby nad Labem	Hřebčín v Kladrubech nad Labem (čp. 23)	st. parc.	700
Křenov	Hřbitovní kaple sv. Isidora	obec	RF 1 000
Litomyšl	Zámek Litomyšl (hl. budova)	PO MK	1 050
Luže	Kostel Panny Marie na Chlumku	církev	550
Mikulovice	Areál kostela sv. Václava	církev	500
Ráby	Zřícenina hradu Kunětická hora	PO MK	1 000
Skuteč	Kostel Nanebevzetí Panny Marie	církev	400
Slatiňany	Zámek Slatiňany	PO MK	950
Záchlumí	Zřícenina hradu Litice nad Orlicí	PO MK	900

Program záchrany architektonického dědictví 2007 – Královéhradecký kraj

Obec (část obce)	Okres	Památk	Akce	Vlast.	Dotace 2007
Božanov	Náchod	Kostel sv. Máří Magdalény	pokračování obnovy fasád kostela (oprava omítek, fasádní nátěr, klempířské, zámečnické a truhlářské konstrukce, kamenické práce a další související práce)	církev	400
Doudleby nad Orlicí	Rychnov nad Kněžnou	Zámek	oprava a restaurování sgrafitové renesanční vnější fasády zámku – JV části (a s tím související práce)	FO	450
Havlovice	Trutnov	Zřícenina hradu Vízmburk	statické zajištění a konzervace zdiva – I. etapa západ (oprava zastřešení, zabezpečení sklepních prostorů, oprava zdiva vč. statiky, úprava povrchů zdiva, a s tím související práce)	PO MK	950
Horní Maršov	Trutnov	Kostel Nanebevzetí Panny Marie	obnova S strany lodě kostela vč. klempířských prací a odvlhčení, obnova vchodu do sakristie, rehabilitace (restaurování) renesančních omítek S strany lodi kostela a další související práce	obec	RF 1 000
Jaroměř	Náchod	Kostel sv. Mikuláše	obnova vnějšího pláště (sanace zdiva, restaurování kamenné části, barevná retuš a práce související)	církev	1 000
Jeřice	Jičín	Kostel sv. Máří Magdalény	obnova vnějšího pláště, restaurování nástropní malby presbytáře	církev	550
Kuks	Trutnov	Hospital Kuks, NKP	obnova a restaurování rokokové části fasády SZ nároží Hospitalu (opravy povrchu, ostění oken, štukové výzdoby a říms, nátěry, restaurování a s tím související práce) a obnova části ohradní zdi (zemní práce, zakládání, svislé konstrukce a s tím související práce)	PO MK	1 099
Martínkovice	Náchod	Kostel sv. Jiří a sv. Martina	oprava vnitřní omítky, restaurátorské práce a práce související	církev	500
Náchod	Náchod	Zámek Náchod (hl. budova), NKP	obnova a restaurování S fasády I. nádvoří zámku (omítek a kamenných prvků a s tím související práce)	PO MK	900
Nechanice	Hradec Králové	Zámek Hrádek u Nechanic, NKP	obnova interiérů Hodinové věže (opravy truhlářských prvků – schodiště TR 6, 7, 8, a 39, dveří TR 9 a podhledu TR 10 a s tím související práce)	PO MK	1 100
Nová Paka	Jičín	Kostel Nanebevzetí Panny Marie	obnova střešního pláště chrámové lodě (konstrukce tesařské, klempířské, krytiny tvrdé a související práce)	církev	850
Potštejn	Rychnov nad Kněžnou	Zřícenina hradu Potštejn	statické zajištění vč. oprav opěrné zdi u konírny hradu a další související práce	obec	400
Potštejn	Rychnov nad Kněžnou	Zámek	obnova mramorového sálu v budově zámku (oprava stropu vč. štukových kartuší a výmalby, oprava a doplnění povrchů stěn z umělých mramorů, oprava pilastrů vč. dřevěných lavic, restaurátorské práce a s tím související práce)	PO	400
Rychnov nad Kněžnou	Rychnov nad Kněžnou	Zámek (Jízdárna)	obnova střešní krytiny vč. konstrukce krovu, obnova vnitřních štukových omítek, obnova vnější fasády zámecké jízdárny a další související práce	FO/obec	1 000

Obec (část obce)	Okres	Památka	Akce	Vlast.	Dotace 2007
Sloupno	Hradec Králové	Zámek	restaurování stropních maleb v místnostech č. 223 v 2. NP zámku a další související práce	obec	400
Smidary	Hradec Králové	Kostel sv. Stanislava	oprava krovu a střešního pláště kostela (statické zajištění, tesařské, klempířské konstrukce, pokrývačské práce a další související práce)	církev	1 400
Smiřice	Hradec Králové	Zámek s kaplí Zjevení Páně (spojovací křídlo a přilehlý terén) související práce	statické zajištění vč. obnovy interiérů spojovacího křídla zámku, odvlhčení objektu spojovacího křídla zámku a další	obec	2 150
Teplice nad Metují	Náchod	Kostel sv. Vavřince	dokončení statického zajištění; zabezpečení a restaurování maleb a další související práce	církev	500
Veliš	Jičín	Kostel sv. Václava	obnova vnější fasády vč. restaurování, obnova střechy (konstrukce tesařské a práce související)	církev	750
Žernov	Náchod	Rýzmburský altán	obnova objektu (statická sanace spodní stavby, podlahy a podlahové konstrukce, nátěry kam. zdiva a s tím související práce	FO	550



NÁRODNÍ PAMÁTKOVÝ ÚSTAV
ÚZEMNÍ ODBORNÉ PRACOVISŤE
V PARDUBICÍCH

ZPRÁVA O ČINNOSTI ZA ROK 2007

Národní památkový ústav
územní odborné pracoviště v Pardubicích
Zámek 4, 531 16 Pardubice
www.npu.cz; e-mail: pardubice@pardubice.npu.cz
Redakce: Mgr. et Mgr. Oldřich Vaňura, Irena Kučerová
Grafická úprava a sazba: Akcent, s. r. o., Holečkova 31, 150 00 Praha 5
Tisk: Apolys, s. r. o., Kolbenova 38, 190 00 Praha 9
Vydal Národní památkový ústav, Valdštejnské nám. 3, 118 01 Praha 1
Praha 2008
Neprodejné