



ÚZEMNÍ ODBORNÉ PRACOVISŤE
V ČESKÝCH BUDĚJOVICÍCH



ZPRÁVA O ČINNOSTI ZA ROK 2006

NÁRODNÍ PAMÁTKOVÝ ÚSTAV

územní odborné pracoviště
v Českých Budějovicích

ZPRÁVA O ČINNOSTI ZA ROK 2006

978-80-86234-96-0 NPÚ ÚOP v Českých Budějovicích

978-80-86234-93-9 NPÚ

978-80-86234-94-6 NPÚ ÚP

978-80-86234-95-3 NPÚ ÚOP v Brně

978-80-86234-97-7 NPÚ ÚOP v hlavním městě Praze

978-80-86234-98-4 NPÚ ÚOP v Kroměříži

978-80-86234-99-1 NPÚ ÚOP v Liberci

978-80-87104-00-2 NPÚ ÚOP v Olomouci

978-80-87104-01-9 NPÚ ÚOP v Ostravě

978-80-87104-02-6 NPÚ ÚOP v Pardubicích

978-80-87104-03-3 NPÚ ÚOP v Plzni a NPÚ ÚOP v Lokti

978-80-87104-04-0 NPÚ ÚOP středních Čech v Praze

978-80-87104-05-7 NPÚ ÚOP v Ústí nad Labem

SEZNAM POUŽITÝCH ZKRATEK	4
1. ORGANIZACE A ŘÍZENÍ	
1.1 Stručně o ředitelích územního odborného pracoviště v roce 2006	5
1.2 Náместek ředitele pro výkon památkové péče	6
1.3 Provozně ekonomický náместek ředitele	6
1.4 Organizační struktura	7
1.5 Seznam pracovníků NPÚ ÚOP v Českých Budějovicích	8
1.6 Poradní orgány	10
2. ODBORNÉ ČINNOSTI	11
2.1 Přehled činnosti jednotlivých pracovišť	11
2.2 Věda a výzkum	29
2.3 Mezinárodní spolupráce	32
2.4 Publikační činnost pracoviště	32
2.5 Prezentační a vzdělávací činnost	32
2.6 Prohlašování nemovitých a movitých kulturních památek	32
2.7 Archivní přírůstky	34
2.8 Přírůstky mobiliárního fondu	41
2.9 Poskytování informací dle zákona 106/99 Sb.	41
3. SPRÁVA PAMÁTKOVÝCH OBJEKTŮ	42
4. OSTATNÍ ČINNOSTI	51
4.1 Publikační činnost pracovníků	51
4.2 Pedagogická a přednášková činnost	51
4.3 Účast v komisích, společnostech, odborných radách	52
5. ROZBOR HOSPODAŘENÍ	53
5.1 Výsledky hospodaření v roce 2006	53
5.2 Uskutečněné a projekčně připravené stavební akce	54
5.3 Využití programů MK ČR určených na podporu kulturního dědictví	57

SEZNAM POUŽITÝCH ZKRATEK

AOPK	Agentura ochrany přírody a krajiny
AÚ	Archeologický ústav
AV	Akademie věd
ČVUT	České vysoké učení technické
EHD	European Heritage Days (Dny evropského dědictví)
EU	Evropská unie
FF UK	Filozofická fakulta Univerzity Karlovy
CHKO	chráněná krajinná oblast
ISO	integrovaný systém ochrany movitého kulturního dědictví
JAK	Jihočeská archeologická komise
JČM	Jihočeské muzeum
JU	Jihočeská univerzita
KPZ	krajinná památková zóna
KÚ	krajský úřad
MD	mateřská dovolená
MHMP	Magistrát hlavního města Prahy
MK ČR	Ministerstvo kultury České republiky
MPR	městská památková rezervace
MPZ	městská památková zóna
MZLU	Mendelova zemědělská a lesnická univerzita
NKP	národní kulturní památka
MÚ	městský úřad
NG	Národní galerie
NM	Národní muzeum
OP	ochranné pásmo
OPD	operativní průzkum a dokumentace
OSVČ	osoby samostatně výdělečně činné
POZ	památková ochrana a zhodnocení
PP	památková péče
PR	Program restaurování
PRMPR a PRMPZ	Program regenerace MPR a MPZ
PZAD	Program záchrany architektonického dědictví
PZAV	Program záchrany archeologických výzkumů
RS	rada specialistů
SFŽP	Státní fond životního prostředí
SHZ	státní hrad a zámek (státní hrady a zámky)
SHP	stavebně historický průzkum
SH	státní hrad
SZ	státní zámek
UMPRUM	Uměleckoprůmyslové muzeum
UNESCO	United Nations Educational, Scientific and Cultural Organization
ÚP NPÚ	ústřední pracoviště Národního památkového ústavu
ÚPD	územní plánová dokumentace
ÚPN VÚC	územní plán velkého územního celku
ÚSKP	ústřední seznam kulturních památek
ÚSC	územní samosprávné celky
ÚTP	územně technický podklad
VPR	vesnická památková rezervace
VPZ	vesnická památková zóna
VÚC	velký územní celek
ZE	základní evidence
ZS	závazné stanovisko

1. ORGANIZACE A ŘÍZENÍ

1.1 Stručně o ředitelích územního odborného pracoviště v roce 2006

Ing. Aleš Krejčů, pověřený řízením ÚOP do 27. 1. 2006

Narozen 3. 6. 1944 v Deštné, okres Jindřichův Hradec.

Osmiletá střední škola Deštná 1950–1958.

Střední průmyslová škola stavební v Českých Budějovicích 1958–1962.

Fakulta architektury a pozemního stavitelství Českého vysokého učení technického Praha 1962–1967 – obor pozemní stavitelství.

Od 1. 10. 1967 zaměstnán v Krajském středisku státní památkové péče a ochrany přírody v Č. Budějovicích jako samostatný inženýr. Postupně působil v odborné agendě v okrese Tábor a Strakonice. Od 1. 10. 1968 začal pracovat na detašovaném pracovišti pro rekonstrukci MPR Český Krumlov a přitom zajišťoval i terénní práci odborného pracovníka v okresech Č. Krumlov a Prachatic.

Od 1. 1. 1971 zastával funkci vedoucího oddělení architektury a převzal přitom nově zahájenou akci regenerace MPR Tábor. V červnu 1971 dokončil postgraduální studium dějin architektury a umění na Fakultě architektury ČVUT a Filozofické fakultě Univerzity Karlovy v Praze.

V roce 1972 pověřen řízením odboru památkové péče, z této funkce je však po odmítnutí vstoupit do KSČ 29. 12. 1972 odvolán a přeznačen zpět do funkce vedoucího oddělení architektury. Postupně při ní, kromě dlouhodobě řízené regenerace MPR Tábor, prováděl odbornou činnost v okresech Pelhřimov, J. Hradec, Č. Budějovice a Písek.

Vzhledem k špatným platovým poměrům v památkovém středisku hledal uplatnění ve vedlejší pracovním poměru a od podzimu 1974 nepravidelně externě spolupracoval jako specialista s projekčním oddělením podniku Památky Tábor při řešení složitějších statických zajištění památkových objektů.

V roce 1977 dokončil postgraduální studium na Vysoké škole chemicko-technologické v Praze.

K 1. 7. 1978 je znovu ustaven do funkce vedoucího odboru památkové péče. Mezi priority v té době zařadil vyřešení prostorových podmínek a připravil s kolektivem odboru rekonstrukci objektu bývalého morového špitálu Nejsvětější Trojice.

Při reorganizaci střediska je v roce 1979 jmenován náměstkem ředitele pro památkovou péči. Funkce vedoucího odboru byla v této souvislosti zrušena a zvětšil se počet oddělení rozdělením specializací. Při zastávané řídicí funkci nadále zajišťoval agendu odborné činnosti při regeneraci Tábora, a to až do roku 1989.

V průběhu osmdesátých let byl členem odborných komisí Ústředí státní památkové péče a ochrany přírody a Státního ústavu památkové péče a ochrany přírody v Praze.

V roce 1985 navrhuje začlenění údržby a obnovy spravovaných hradů a zámků do organizační struktury úseku



památkové péče. Toto pojetí řízením a organizačními opatřeními postupně optimalizuje včetně vazby na správu a řízení hradů a zámků. Stal se pak trvalým zastáncem efektivity tohoto pojetí přímé součinnosti odborných činností k výkonu správy kulturního majetku.

Po delimitaci, řešící oddělení státní památkové péče od státní ochrany přírody, je k 1. 1. 1991 ministrem kultury jmenován ředitelem nově ustaveného Památkového ústavu v Českých Budějovicích.

Novou strukturu příspěvkové organizace zaměřil na efektivitu a přímou zainteresovanost vedoucích pracovníků a jednotlivců. Správám hradů a zámků vymezil značný podíl pravomocí, vázaný na vnitřní organizační strukturu a kontrolní mechanismy. U sedmi správ provedl změnu vedoucích. Zavedl transparentní přehled o podmínkách hospodaření a k rozhodování o strategii ekonomiky a řízení využívá grémia ústavu.

Uprostřed privatizačního procesu ve složitých podmínkách vyjednal získání nového provozního objektu na Senovážném náměstí k optimalizaci pracovních podmínek.

Postupně pracoval a pracuje v odborných komisích ministerstva kultury ČR. Od roku 1993 je stálým členem vědecké rady ředitele Národního památkového ústavu, dříve Státního ústavu památkové péče.

V roce 1992 prošel lustračním prověřením a po negativním výsledku byl ve funkci ředitele ústavu potvrzen.

V roce 1993 a 1994 byl členem Kolegia ministerstva kultury. Od roku 1993 je stálým členem Českého národního komitétu ICOMOS. Samostatně vydané publikace měl v odborných sbornících Tábora, jinak spolutvorství turistických a prezentačních publikací, dále články v odborných i populárních časopisech.

V pedagogické činnosti vedle své funkce působil jako externí učitel na Vyšší průmyslové škole stavební v Č. Budějovicích v letech 1995–1997, od roku 1994 dosud působí jako externí přednášející na Fakultě pedagogické a Fakultě teologické Jihočeské univerzity. Jednotlivě spolupracuje jako specialista s Vysokou školou ekonomickou v Praze.

Od 1. 10. 2003 byl jmenován statutárním zástupcem generálního ředitele Národního památkového ústavu.

Ing. Tomáš Pek, ředitel ÚOP od 31. 1. do 17. 2. 2006

Narozen 28. října 1963.

V letech 1979–1983 absolvoval Střední průmyslovou školu stavební v Praze, obor vodohospodářské stavby.

Od roku 1983 studoval ČVUT v Praze, obor vodní hospodářství a vodní stavby

Další vzdělávání:

10/1990 – 09/1991* International Institute for Hydraulic and Environmental Engineering, Delft, Holandsko, obor Sanitary Engineering

1991* Wageningen Agricultural University, Wageningen, Holandsko, týdenní workshop



1991* International English Language Testing System, The British Council, Amsterdam, Holandsko, jazyková zkouška
1992* Face to Face, selling skills, The Forum Corporation, kurs
1993* Exceptional Sales Performance, The Forum Corporation, kurs
1995* Total Quality Awareness, Cytec Industries, kurs
* vše v anglickém jazyce

Praxe:

1980, 1982

Školní stavební praxe, 1+1 měsíc, Magdeburg, Německo

1988-1992

Hydroprojekt, Praha

samostatný projektant, přerušeno základní vojenskou službou a postgraduálním studiem

1992-1994

AMKA Engineering, Praha

technický zástupce zahraniční firmy - průzkum trhu, plánování, prodej, technický servis, propagace, každodenní komunikace v angličtině

1994 – dosud:

OSVČ, vedení zastoupení holandské firmy Cytec Industries pro Čechy a Slovensko, průmyslová a environmentální chemie - průzkum trhu, plánování, registrace produktů, prodej, technický servis a poloprovozní zkoušení produktů – plánování návštěv zahr. techniků, příprava akvizice, propagace, finance, překlady BL a technické dokumentace, každodenní komunikace v angličtině.

2000 – dosud:

Vedení, příprava, archivní dokumentace a provádění rekonstrukce kulturní památky tvrze Cuknštejn a nutná koordinace, včetně přípravy a vyhodnocování grantů, přípravy filmování a zajišťování dalších zdrojů financování, seznamování dělníků s tradičními stavebními postupy, recyklace historických stav. materiálů, provádění návštěvníků.

2000-2004:

Zpracovávání prvotních propočtů a stanovení kritických míst obnovy, využití a hledání finančních zdrojů pro velmi zanedbané kulturní památky určené k prodeji (spolu s rozpočtářem J. Černým).

2001 – dosud:

Vedení Občanského sdružení Cuknštejn včetně přípravy a vyhodnocování grantových řízení, propagace, získávání dobrovolníků a finančních přispěvovatelů, zajištění provádění dobrovolných prací a jejich umožnění (AOPK, plné moci, povolení odboru ŽP, kultury atd.), příprava www stránek.

2006:

Na základě výsledku konkurzu jmenován ředitelem ÚOP NPÚ v Českých Budějovicích. Po krátké době odvolán (dosud právně neuzavřeno). Doposud zaměstnancem NPÚ.

Mgr. Patrik Červák, ředitel ÚOP od 16. 2. do 14. 12. 2006

Životopis ani fotografii neposkytl.

Ing. Zdeňka Škabroudová, ředitelka ÚOP od 15. 12. 2006

Narozena 20. 8. 1961 v Českých Budějovicích.

Střední ekonomickou školu v Českých Budějovicích dokončila v roce 1980. Dále vystudovala VŠE Praha, fakultu národohospodářskou, kterou ukončila v roce 1984.

Po absolvování vysoké školy byla zaměstnána jako pracovník ekonomického oddělení a dále provozního oddělení Nábytku, o. p. Brno, pracoviště České Budějovice. V roce 1990 nastoupila na Finanční úřad v Českých Budějovicích



jovicích nejdříve jako pracovník oddělení daně z příjmu obyvatelstva, později jako vedoucí oddělení kontroly daní z příjmů fyzických a právnických osob. Od roku 1997 je zaměstnána v Národním památkovém ústavu jako vedoucí ekonomického odboru, pozdější název provozně ekonomický náměstek. V prosinci 2006 došlo k personálním změnám a k 15. 12. 2006 byla

jmenována do funkce ředitelky územního odborného pracoviště v Českých Budějovicích na dobu určitou, a to do doby nástupu nového ředitele.

1.2 Náměstek ředitele pro výkon památkové péče

Mgr. Petr Pavelec

Datum narození: 1. 1. 1965

Vzdělání:

1980–1984 Střední průmyslová škola stavební České Budějovice, maturita

1989–1994 Filozofická fakulta Univerzity Karlovy Praha, obor filosofie – historie, státní zkoušky v oborech filosofie, historie

1998–2004 Ústav dějin umění Filozofické fakulty UK Praha, postgraduální doktorské studium, obor středověké výtvarné umění (prof. M. Homolka), nedokončeno

Zaměstnání:

Od roku 1991 zaměstnanec Národního památkového ústavu - územní odborné pracoviště České Budějovice, respektive Státního památkového ústavu v Českých Budějovicích, respektive Památkového ústavu České Budějovice v pozici referent 1991-2000, vedoucí uměleckohistorického oddělení 2000-2006, náměstek ředitele pro výkon památkové péče 2006 – současnost .

Pedagogická činnost:

Historický ústav Jihočeské univerzity, výuka v oborech dějiny památkové péče, metodologie restaurování architektury, kamenosochařských děl a nástěnných maleb.

Ateliér restaurování kamenosochařských děl Akademie výtvarných umění Praha, výuka v oboru metodologie restaurování sgrafit.

Další profesní aktivity:

Publikační činnost, tajemník Památkové rady NPÚ ÚOP ČB, člen Památkové komise rady města a pracovní skupiny pro Program regenerace MPR při Magistrátu města České Budějovice.



1.3 Provozně ekonomický náměstek ředitele

Ing. Zdeňka Škabroudová

Od 15. 12. 2006 jmenována ředitelkou ÚOP.

1.4 Organizační struktura

Návrh organizačního řádu Národního památkového ústavu, územního odborného pracoviště v Českých Budějovicích

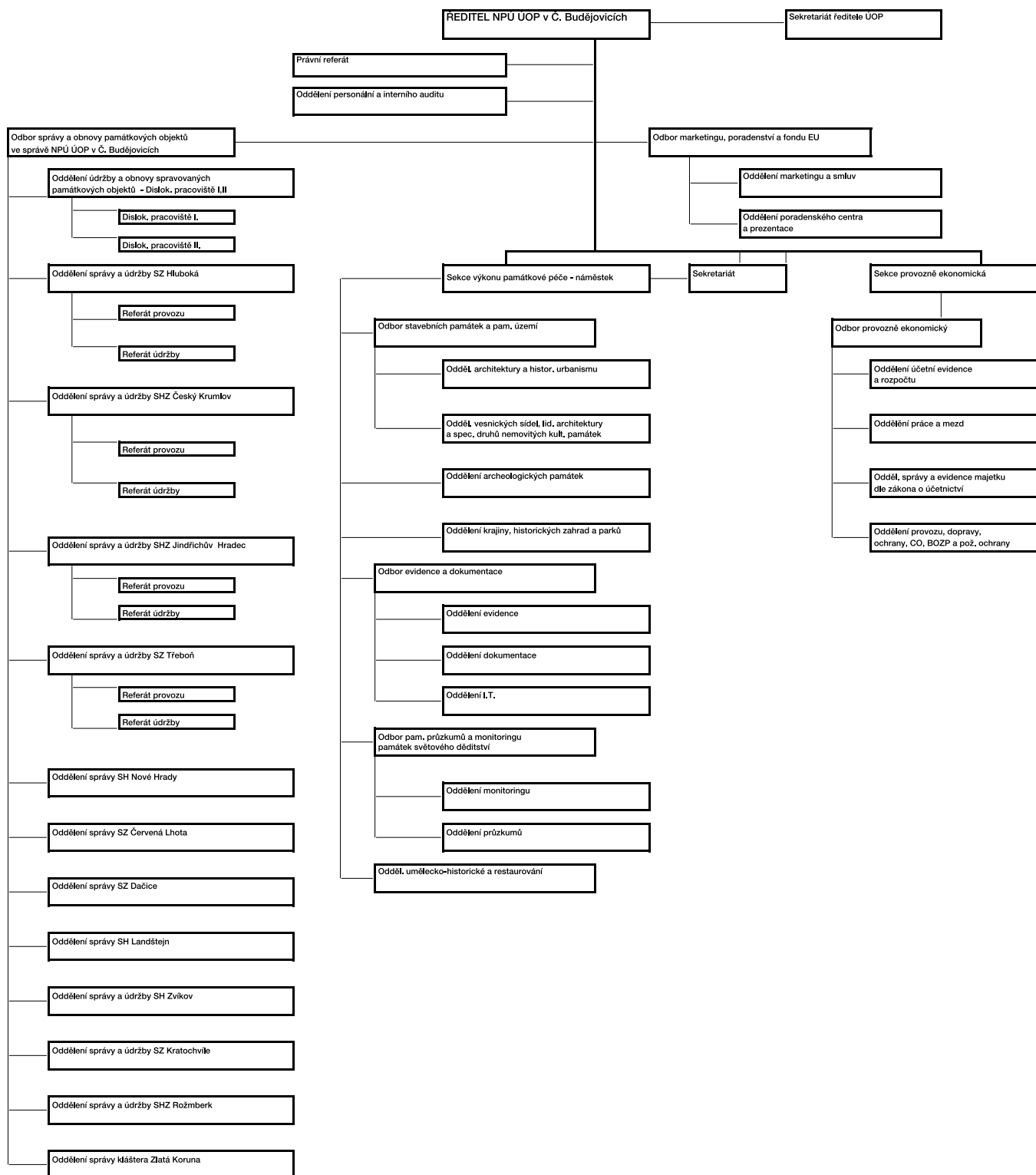

1.5 Seznam pracovníků NPÚ ÚOP v Českých Budějovicích

(k 31. 12. 2006)

Pracoviště České Budějovice

Národní památkový ústav, územní odborné pracoviště
v Českých Budějovicích
nám. Přemysla Otakara II. č. 34
370 21 České Budějovice

Ředitelka:

Škabroudová Zdeňka, Ing.
386 352 762
skabroudova@budejovice.npu.cz
Červák Patrik, Mgr.
Pek Tomáš, Ing.
Krejčů Aleš, Ing.

sekretariát:

Kolářová Petra, Mgr. – sekretářka ředitelky
386 356 921, 22, 24
kolarova@budejovice.npu.cz

referát personální, kontrolní

Kocmichová Anna
Lusková Naďa
Wohlmannová Vladislava

Náměstek pro výkon památkové péče, územní konzervátor:

Pavelec Petr, Mgr.
386 352 551
pamatky@pamatky-jc.cz

Odbor stavebních památek a památkových území – P 1:

Pálková Naděžda, Ing. arch. – vedoucí
387 312 140, 41, 72
palkova@budejovice.npu.cz

oddělení památkových území a historického urbanismu

Prokeš Bohuslav, Ing. – vedoucí
387 312 140, 41, 72

Bouška Václav, Ing. arch.

Kohoutek Petr, Ing.

Michal Zdeněk, Ing.

Müller Jan, PhDr.

oddělení památek stavitelství, architektury a specifických druhů nemovitých památek

Thimová Danuše, Ing. – vedoucí

387 312 140, -41, 72

Eliášová Eliška, Ing. arch.

Lukáš Petr, Ing.

Vinařová Alena, Ing. arch.

oddělení archeologických památek

Havlice Jiří, Mgr. – vedoucí

387 312 140, 41, 72

havlice@budejovice.npu.cz

Hlaváčová Ivana

Prokešová Zdeňka, Mgr.

referát historických zahrad a parků

Pavlátová Marie, Ing. – vedoucí

387 312 140, 41, 72

pavlatova@budejovice.npu.cz

Ehrlich Marek, Ing.

Oddělení památek malířství, sochařství a uměleckého řemesla – P 2:

referát interiérových instalací

Gaži Martin, Mgr. – vedoucí

387 312 140, 41, 72

gazi@budejovice.npu.cz

Geršlová Dagmar, Mgr.

Cichrová Kateřina, Mgr.

Kasalová Markéta, Mgr.

Ourodová Ludmila, PhDr. (MD)

Vaverková Zuzana, Mgr.

Odbor evidence a dokumentace – P 3:

Hájek Pavel, PhDr. – vedoucí

387 312 140, 41, 72

hajek@budejovice.npu.cz

oddělení evidence památek

Prokopová Zdeňka, PhDr. – vedoucí

387 312 140, 41, 72

prokopova@budejovice.npu.cz

Hansová Jarmila, Mgr.

Kohlíček Zdeněk

Kotyzová Lenka

Krejčí Vojtěch Benedikt, DiS.

Lavička Roman, Mgr.

Paloušová Zdena

Štědrá Miroslava

Štorková Jana, Ing. arch.

oddělení dokumentace památek

Talůžková Nataša – vedoucí

387 312 140, 41, 72

taluzkova@budejovice.npu.cz

Badalová Marie, Mgr.

Brašničková Dagmar

Havlíčková Marie

Moc Hugo

Popadincová Marie, Mgr.

útvár informatiky:

387 312 140, 41, 72

Kohlíčková Renata

Kordíková Eva

Žáčková Eva, Mgr.

Oddělení správy, prezentace a koordinace provozu SHZ – P 4:

Havlová Maja, Mgr. – vedoucí

387 312 140, 41, 72

havlova@budejovice.npu.cz

Filipová Marie

Svobodová Hana

Šiftová Barbora

Oddělení obnovy a údržby spravovaných památek – P 5:

Jarošová Eva – vedoucí

386 352 585

jarosova@budejovice.npu.cz

Horák Ludvík

Masaryk Josef

Šandera Libor

Oddělení památkových průzkumů a monitoringu – P 6:

Ouroda Vlastislav, Ing. – vedoucí

380 711 026

ouroda@budejovice.npu.cz

Dvořák Pavel, Mgr.

Simotová Veronika, DiS.
Šnejd Daniel, dipl. tech.
Špínavá Michaela, Ing. arch.

Odbor provozně ekonomický:

Škabrouďová Zdeňka, Ing. – provozně ekonomická
náměstkyně
386 352 762

skabrouďova@budejovice.npu.cz

oddělení účetní evidence a rozpočtu

Racháčová Hana – vedoucí

386 356 921, 22, 24

rachacova@budejovice.npu.cz

Lučivňáková Martina

Novotná Dana

Pešková Alena

Řežábková Jaroslava

oddělení PaM

Pilná Ivana, Ing. – vedoucí

386 356 921, 22, 24

pam.npucb@seznam.cz

Hajný Lukáš

oddělení provozní

referát BOZP, PO, CO, autoprovoz, údržba, pokladna

Ašenbryl Jiří – vedoucí

386 356 921, 22, 24

asenbryl@budejovice.npu.cz

Havlová Pavla

Hejdová Jiřina

Jakeš Karel

Šinákl Milan

SZ Červená Lhota

384 384 228

zamekcervenalhota@razdva.cz

cervenalhota@budejovice.npu.cz

Horyna Tomáš, PhDr. – vedoucí správy – kastelán

Horynová Alžběta, Mgr.

Kubíška Ivo

Kubísková Gabriela

Mikeš Jan, Bc.

Morávková Lenka (MD)

Novotná Jaroslava

Průšová Marie

SHZ Český Krumlov

380 704 721

castle@krumlov.cz

ceskykrumlov@budejovice.npu.cz

Slavko Pavel, PhDr. – vedoucí správy – kastelán

Antoš Milan

Bauerová Anna

Děkanová Anna

Havlová Jana

Hözllová Alena

Chlupová Jana

Kneiflová Marie

Lustová Stanislava

Mertová Hana

Novotná Iveta

Pelikánová Jiřina

Schneidrová Andrea (MD)

Slabá Tereza (MD)

Slavková Stanislava, PhDr.

Strnadová Růžena

Šestáková Helena

Záhlová Lada

údržba objektu:

Švamberg Martin – vedoucí

Hlušíčka Vladimír

Křenek Richard

Pilný Jan

Wolák Miroslav

údržba zahrad:

Olšan Jiří, Ing. – vedoucí

Gallistlová Vlasta

Maurerová Helena

Pelikán Jaroslav

Podskalská Eva

Pojšlová Kateřina

Radová Zlatuše

Vyskočil Ctirad

Vyskočilová Jindra

SZ Dačice

384 420 246

info@zamekdacice.cz

dacice@budejovice.npu.cz

Bisová Jana, PhDr. – vedoucí správy – kastelánka

Fabeš Luděk

Vodičková Miloslava

SZ Hluboká nad Vltavou

387 843 911

zamekhluboka@volny.cz

Pavlíček Miroslav, Ing. – vedoucí správy – kastelán

Ambrůžková Zdeňka

Balounová Iveta

Bayerová Marie

Dědouch Petr, Mgr.

Jozová Růžena

Kobosová Eva

Kolářová Jaroslava

Machová Jitka

Mičan Miroslav

Mokoš Vladimír

Moserová Helena

Nosková Eva

Štěpková Božena

Troupová Ivana

Vránková Denisa

údržba objektu:

Böhm Jan – vedoucí

Havel Zdeněk

Hovorka Zdeněk

Kalaš František

údržba zahrad:

Böhmová Jitka – vedoucí

Flanderová Marie

Kasková Blanka

Lidral Aleš

Prokop Jiří

Růžičková Libuše

SHZ Jindřichův Hradec

384 321 279

zamek@j-hradec.cz
jindrichuvhradec@budejovice.npu.cz
Bis Václav, PhDr. – vedoucí správy – kastelán
Hošková Olga
Krajník Tomáš
Kubátová Věra (MD)
Malík Miroslav
Mašková Božena
Matysová Romana
Nedvěďová Ludmila
Němečková Květuše
Šteflová Miluše

údržba objektu a zahrady:

Fiala Miroslav – vedoucí
Bušta Zdeněk
Vorhemus František

SZ Kratochvíle

388 324 380
sz.kratochvile@tiscali.cz
kratochvile@budejovice.npu.cz
Troup Vojtěch, Mgr. – vedoucí správy – kastelán
Buryová Irena
Fendrychová Lucie
Pilařová Marie
Sommer Jiří
Strnadová Adéla
Troupová Šárka, Ing.

SH Landštejn

384 498 580
hradlandstejn@quick.cz
landstejn@budejovice.npu.cz
Mládková Jiřina – vedoucí správy – kastelánka
Trávníček Jiří

SH Nové Hrady

386 362 135
novehrady@quick.cz
novehrady@budejovice.npu.cz
Smolík Jan, Mgr. – vedoucí správy – kastelán
Čekanová Andrea, Mgr.
Jannová Hana
Vondra Marcel

SH Rožmberk

380 749 838
hradrozemberk@ck.gin.cz
rozemberk@budejovice.npu.cz
Čása Jaroslav, Mgr. – vedoucí správy – kastelán
Časová Jitka
Dočkalová Jiřina
Fröstl Jan
Janáčková Eva

SZ Třeboň, Schwarzenberská hrobka Domanín

384 721 193
zamek.trebon@seznam.cz
trebon@budejovice.npu.cz
Hofman Pavel, Ing. – vedoucí správy – kastelán
Bělohradská Jana
Bělohradská Jiřina
Felixová Dagmar
Hromíř Petr
Král Miroslav
Mikuláščíková Lenka
Píchová Marie
Smolek Jan

údržba objektu a parku:

Bělohradský Vladimír
Hronček Radim
Svidenská Jana

Klášter Zlatá Koruna

380 743 126
ztroup@email.cz
zlatakoruna@budejovice.npu.cz
Troup Zdeněk, PhDr. – vedoucí správy – kastelán
Harš Petr
Haršová Ludmila
Machová Věra
Šváb Václav
Tondlová Lenka

SH Zvíkov

382 285 676
zvikov@volny.cz
zvikov@budejovice.npu.cz
Kadlčák Aleš, Mgr. – vedoucí správy – kastelán
Paarová Dagmar

1.6 Poradní orgány

Památková rada územního odborného pracoviště

Ing. Zdeňka Škabrouďová, předsedkyně Památkové rady
Mgr. Petr Pavelec, tajemník
Členové Památkové rady: Ing. arch. Jiří Brůha, doc. Ing. akad. arch. Václav Gírsa, Ing. Kamila Hrabáková, František Hrdý, doc. PaeDr. Radko Chodura, CSc., Pavel Jerie, generální ředitel NPÚ, Ing. arch. Luděk Kamiš, Ing. Martin Krupauer, PhDr. Jan Müller, Ing. Lubor Gregora, Ing. arch. Vladimír Musil, Ing. arch. Naděžda Pálková, ak. mal. Václav Špale, PhDr. Petr Zavřel

2. ODBORNÉ ČINNOSTI

2.1 Přehled činnosti jednotlivých pracovišť

ODBOR STAVEBNÍCH PAMÁTEK A PAMÁTKOVÝCH ÚZEMÍ (P1)

zajišťuje odbornou, metodickou a organizační činnost v oblasti památkových území a historického urbanismu, památek stavitelství, architektury a specifických druhů nemovitých památek.

Okres České Budějovice

Ing. arch. A. Vinařová, ing. P. Lukáš, Ing. D. Thimová, Ing. Z. Michal

Památková ochrana českobudějovického okresu se vztahuje na:

MPZ – Nové Hradky, Trhové Sviny, Týn nad Vltavou

VPR – Holašovice, Malé Chrástky, Mazelov, Plástovice, Zábory

VPZ – Bavorovice, Bošilec, Božejov, Břehov, Dobčice, Dynín, Kojákovice, Lipanovice, Munice, Opatovice, Rožnov, Vitín, Zbudov

Součástí památkově chráněných staveb a území jsou také jejich ochranná pásma – OP zámku v Borovanech, OP kostela a tvrze Žumberk, OP VPR Holašovice a OP MPR České Budějovice.

Dále jsou na okrese chráněna území, která byla prohlášena *krajinnými památkovými zónami* – KPZ Novohradsko, KPZ Římovsko.

Městská památková zóna Trhové Sviny

Byla provedena oprava křesťní kaple v *kostele Nanebevzetí Panny Marie* (obnova výrazně degradovaných zvlhlých povrchů stěn s restaurátorsky ošetřeným nálezem malby na stěně) za finančního příspěvku ze státního programu MK ČR Program regenerace MPR a MPZ, který činil 208 000 Kč (podíl města a vlastníka činil 90 000 Kč).

Ve správním obvodu pověřeného MěÚ Trhové Sviny byly provedeny tyto akce za finančního přispění státu ze státního programu MK ČR – Havarijní program:

- byla dokončena několikaletá obnova střech (opravy krovu a výměna krytiny) zámku v *Olešnici* (příspěvek státu činil 150 000 Kč, příspěvek z Grantu Jihočeského kraje na obnovu památek činil 180 000 Kč, podíl obce 160 000 Kč). Areál zámku zahrnuje ještě objekt kostela s věží, jejichž obnova střech by měla následovat
- pokračovalo se na obnově střech kostela *Stětí sv. Jana Křtitele v Žumberku u Nových Hradů* – byla provedena oprava krovu a výměna střešní krytiny na věži a boční sakristii kostela a dále oprava a nátěr fasády věže (140 000 Kč, z Grantu Jihočeského kraje na obnovu památek 150 000 Kč, podíl vlastníka se sponzorským darem původních obyvatel činil 650 000 Kč)
- byla provedena oprava krovu a výměna střešní krytiny v části ambitů kostela sv. Jana Nepomuckého ve *Svatém Janu nad Malší* (170 000 Kč, z Grantu Jihočeského kraje na obnovu památek 100 000 Kč, podíl vlastníka 137 000 Kč)

Z Havarijního programu byly financovány též opravy krovů a výměny střešních krytin u památek ve správním obvodu Magistrátu České Budějovice u církevních staveb, zemědělských usedlostí a kaplí (např. soukromá kaplička v *Radošovicích*, oprava střech a fasád zemědělské usedlosti v *Čakovci*, oprava krovu a výměna střešní krytiny na věži kostela *Nanebevzetí Panny Marie v Dubném*, dokončení opravy v krovu kostela sv. Jiří v *Purkarcí* (příspěvek 90 000 Kč) a oprava části krovu a krytiny kostela sv. Vincence v *Doudlebech* (příspěvek 200 000 Kč).

Za finančního přispění ze státního programu MK ČR – Programu zachrany architektonického dědictví (740 000 Kč, podíl vlastníka 1 000 000 Kč) proběhla ukončující etapa obnovy pláště objektu zámku v *Ostrolovském Újezdě*, kde byla provedena obnova fasády objektu sýpky, která tvoří architektonicky významnou součást bývalého drobného šlechtického sídla.

Ze státního Programu péče o VPR, VPZ a KPZ MK ČR byly provedeny stavební opravy na objektech kulturních památek venkovské lidové architektury ve vesnických památkových zónách a rezervacích:

- Vitín čp. 6 – výměna střešní krytiny (státní příspěvek činil 100 000 Kč)
- Opatovice čp. 7 – výměna střešní krytiny a oprava zdobného štítu stodoly (státní příspěvek činil 100 000 Kč)
- Dynín čp. 8 – oprava stodoly (státní příspěvek činil 280 000 Kč)
- Plástovice čp. 18 – oprava hospodářských budov (příspěvek 230 000 Kč)
- Zábory čp. 35 – oprava střechy hospod. budov (příspěvek 100 000 Kč)
- Lipanovice čp. 8 – obnova fasády (příspěvek 200 000 Kč)

Za účasti Grantu Jihočeského kraje na rok 2006 pro zachrany nemovitých kulturních památek byla provedena např. oprava krovu a výměna střešní krytiny na objektu barokní fary v areálu poutního kostela Panny Marie v *Dobré Vodě* u Horní Stropnice (příspěvek činil 419 000 Kč), dále se finančně podílel např. na odvodnění Škapulířové kaple při bývalém klášteře augustiniánů v Borovanech, obnově hřbitovní zdi v *Mladošovicích*, opravě fasád v rajském dvoře v klášteře v *Nových Hradech* apod.

V *Krajinné památkové zóně Římovsko* – došlo k opravě havarijního stavu věžního kříže na zvonici v areálu kostela sv. Ducha v Římově (příspěvek z MK ČR činil 80 000 Kč).

Za přispění Krajského úřadu bylo provedeno také množství restaurátorských prací – např. restaurování pokojů hraběnky na zámku v *Nových Hradech*, restaurování výmalby v objektu bývalé *Buquoyové rezidence na náměstí v Nových Hradech*, restaurování renesančních fresek na zámku v *Olešnici*.

Zvláštní podporou z KÚ byly opraveny též kaple, boží muka a kříže, které nejsou zapsány v ÚSKP např. v obci Hranice, Petříkov aj.

Městská památková zóna Nové Hradky

Za finančního příspěvku ze státního programu MK ČR

Program regenerace MPR a MPZ byla provedena výměna střešní krytiny na objektu bývalé šatlavny – Husova čp. 78 (příspěvek činil 120 000 Kč) a obnova fasády (výměna oken) na objektu bývalého špitálu – Hradební čp. 108 (finanční příspěvi MK ČR 300 000 Kč).

Na objektu *Buquoyové rezidence* na náměstí Republiky byly provedeny další stavební úpravy přispívající k záměru pro využití objektu pro lázeňský dům (část stravování a ubytování), od realizace bazénu v prostoru druhého dvora bylo naštěstí z technických důvodů upuštěno. V objektu *zámku v Nových Hradech* byly provedeny stavební práce v přízemí zámku v prostorách kuchyně a skladů bývalého školního učiliště pro využití laboratoří a zázemí pro pracovníky Biotechnologického centra Akademie věd ČR. Dále byly provedeny stavební úpravy ve sklepních prostorech radnice čp. 46 na prostory přístupné veřejnosti.

Území pověřené obce Týn nad Vltavou

Pokračovala oprava hřbitovní zdi. V kostele sv. Jakuba byla opravena dlažba v presbytáři a pokračovalo restaurování oltářů. Byl opraven krov a krytina na hospodářském stavení u domu čp. 38 na náměstí Míru. Střecha byla opravena i na Puchmayerově rodném domě čp. 246 v Puchmayerově ulici čp. 246. Na domě čp. 84 na náměstí Míru byl restaurován domovní znak a mříže. Nové vchodové dveře a vrata byly provedeny na domě čp. 92 na náměstí. V zámeckém dvoře byla položena nová střešní krytina na bývalé hospodářské budově, nyní hudební školy.

Mimo území města bylo provedeno odvodnění hospodářských budov a oprava střech na zemědělské usedlosti čp.17 v Pelejovicích. Na zemědělské usedlosti tamtéž byla opravena původní okna.

Holašovice

Ing. Danuše Thimová

Holašovice patří mezi nejvýznamnější vesnické rezervace nejenom v Jihočeském kraji, ale i v rámci celé republiky. Obec byla pro svou výjimečnou urbanistickou a architektonickou hodnotu zapsána v roce 1999 na Seznam světového přírodního a kulturního dědictví UNESCO.

V roce 2006 probíhala jako každoročně celá řada údržbových prací, obnov a stavebních úprav na památkově chráněných i ostatních objektech. Je však nutno upozornit, že v tomto roce byla stavební aktivita v obci větší než v předchozích letech.

Během ledna došlo vlivem zatížení sněhem ke zřícení dvou střech – obytného stavení čp. 41 a stodoly u čp. 3. Obě střechy byly během roku 2006 opraveny za finančního příspěvi MK ČR.

Z Programu péče o VPR byl poskytnut příspěvek např. na obnovu objektu v areálu usedlosti čp. 30 a na okna obytného stavení čp. 8. Další finanční prostředky byly poskytnuty z grantu Jihočeského kraje na nemovité kulturní památky, a to na objekt čp. 16 a 36, konkrétně na výplně okenních otvorů, které však byly zhotoveny v rozporu s vydaným závazným stanoviskem výkonného orgánu památkové péče. Byl částečně vrácen finanční příspěvek z grantu Jihočeského kraje na opravu střechy čp. 9, která proběhla v roce 2005 v rozporu se závazným stanoviskem výkonného orgánu. Památka byla nevratně poškozena, neboť při opravě byl kompletně vyměněn krov a byla odstraněna unikátní konstrukce skladovací komory, tzv. „lepenec“.

Nejrozsáhlejší akcí roku 2006 byla oprava návesních fasád

památkově chráněných objektů, která byla realizována dle návrhů zpracovaných oddělením památkových průzkumů a monitoringu NPÚ. Na tuto akci, stejně jako na opravu chlívků při čp. 11 na návsi, byl poskytnut finanční příspěvek. Zmíněnou opravu malého chlívků na návsi lze považovat za památkově zdařilou akci.

Město České Budějovice – městská památková rezervace a vesnická památková zóna Rožnov

Ing. arch. Naděžda Pálková

Městská památková rezervace České Budějovice patří k nejvýznamnějším památkovým rezervacím jihočeského kraje. Je výjimečná především svou dochovanou středověkou urbanistickou kompozicí pravidelného pravoúhlého rastru ulic s centrálním čtvercovým náměstím na rovinném, původně močálovitým terénu, který byl při zakládání města důmyslnými technickými díly odvodněn. Památkový fond města čítá téměř 700 nemovitých kulturních památek, jsou to budovy a stavby měšťanské, fortifikační, církevní i industriální ve slohové různorodosti od rané gotiky po architekturu 19. a první poloviny 20. století. Kromě městské památkové rezervace a jejího ochranného pásma je na území města dalším chráněným územím vesnická památková zóna Rožnov, původně samostatná středověká vesnice s dochovanou urbanistickou skladbou a stavebními památkami lidové architektury.

K nejvýznamnějším stavebním akcím, které byly prováděny v roce 2006, patří zejména postupná oprava areálu bývalého dominikánského kláštera. S podporou Programu zachrany architektonického dědictví MK ČR pokračovaly práce na opravě krovu a střešního pláště klášterního kostela P. Marie. Oprava bude pokračovat i v příštích letech. Zároveň se rozběhly restaurátorské práce v klášterním ambitu. Pracuje se na restaurování kamenných prvků interiéru, postupně byly odhaleny nástěnné malby v křídle přiléhající ke kostelu. Při vyhodnocování těchto prací je dále upřesňován stavebně historický vývoj areálu, pravděpodobně byla také potvrzena poloha původního vstupu do kostela.

Před dokončením je obnova objektu Předního mlýna. V jeho předpolí je v souvislosti s projektem Město a voda připravována rozsáhlá úprava slepého ramene řeky Malše, obnovení jezu a mostu. Město také zahájilo přípravné práce pro opravy hradebního systému města. Byl zpracován projekt na obnovu Biskupské zahrady, probíhají jednání o možnosti jejího částečného zpřístupnění veřejnosti. Další velkou připravovanou akcí je obnova kulturní pivnice Masné krámy. Byla zpracována projektová dokumentace pro stavební povolení a nyní probíhá stavební řízení. Významná je také postupná úprava veřejných prostranství a parků. V roce 2006 byla zrekonstruována ulice Jirsíkova, byly dokončeny práce na úpravě prostranství v okolí katedrály sv. Mikuláše. Byla provedena první etapa rekonstrukce Lannovy ulice, která spojuje historické jádro města s autobusovým a vlakovým nádražím a je tedy velmi významnou pěší trasou. Pro připomenutí unikátní technické památky koněspřežní železnice České Budějovice – Linec je také připravována obnova krátkého úseku trasy na území městské památkové rezervace a jejího ochranného pásma.

Těžiště práce na úseku památkové péče je však již několik let v drobných stavebních úpravách, souvisejících spíše se změnami využití především parterů domů, v opravách fasád, střešních plášťů. V území nejsou objekty v havarijním stavu, stále jsou však některé objekty dlouhodobě

nevyužívané, z nich nejvýznamnější je budova Velké solnice na Piaristickém náměstí.

Vzhledem k připravovaným a částečně realizovaným velkým investicím v ochranném pásmu městské památkové rezervace, kde vznikají velké kapacity administrativních ploch, zaznamenáváme také v poslední době v historickém jádru města tendence ke změně využití objektů a k obnově bytového fondu. Připravují se také projekty na oživení vnitrobloků a na obnovení propojení ulic Krajinská a Česká, náměstí Přemysla Otakara II. a Kněžské ulice.

Město České Budějovice je již řadu let zapojeno do Programu regenerace MPR, který má významný podíl na obnově památkově chráněných budov. V roce 2005 byl nově zpracován plán Programu regenerace na období 2006–2010. V roce 2006 byla celková dotace z rozpočtu státu 1 200 000 Kč rozdělena mezi celkem třináct objektů, tři ve vlastnictví města, pět ve vlastnictví církve, pět objektů ve vlastnictví fyzických osob. Práce byly zaměřeny především na obnovu fasád, truhlářských prvků a na restaurování nástěnných maleb a kamenných prvků.

Historické jádro města a jeho ochranné pásmo je, vzhledem k významu města jako správního centra regionu a k umístění většiny úřadů v tomto území, územím velmi dynamickým. Naopak stavební činnost ve vesnické památkové rezervaci Rožnov probíhá spíše ojediněle. Jde o stabilizované území s převážně bytovými domy a stavební práce zde jsou spíše malého rozsahu a údržbového charakteru.

Okres Český Krumlov

Ing. arch. Eliška Eliášová

Na území okresu se nacházejí národní kulturní památky zámek Č. Krumlov, kostel sv. Víta v Č. Krumlově, hrad Rožmberk, kláštery Vyšší Brod a Zlatá Koruna, kostel Nanebevzetí P. Marie v Kájově a bývalá koněspřežní železnice, z nichž ochranná pásma mají bývalá koněspřežní železnice, MPR Č. Krumlov, kostel sv. Petra a Pavla a kaple Navštívení P. Marie ve Svěrázu, hrad a zámek Rožmberk nad Vltavou. Památkově chráněné jsou historické zástavby měst a obcí: MPR Český Krumlov, MPZ Benešov nad Černou, MPZ Hořice na Šumavě, MPZ Chvalšiny, MPZ Kaplice, MPZ Plešivec, MPZ Rožmberk nad Vltavou, MPZ Vyšší Brod, VPZ Čertyně, VPZ Krnín, VPZ Mirkovice, VPZ Pernek, Zlatá Koruna a Rojšín.

Území bývalého okresu Český Krumlov je spravováno dvěma zastupitelskými obcemi s rozšířenou působností – Kaplicí a Českým Krumlovem. Vzájemná spolupráce s dotčenými pracovníky obou správních orgánů i v roce 2006 byla optimální. V Kaplici navíc i v tomto roce všechny žádosti projednávala pracovní skupina při památkové péči. Objektivity i snaha všech členů komise hledat řešení památkově problematických částí předložených záměrů výrazně napomáhá především věci samé, ale přispívá i k pozitivní atmosféře při projednávání žádostí s vlastníky a projektanty.

Stavební úpravy památkově chráněných staveb a staveb v plošně chráněných územích v převážně většině souvisejí s údržbou objektů, výměnou krytiny, výměnou oken, velmi časté jsou nové půdní vestavby a přístavby přístřešků. Novostaveb je umísťováno málo, k nim patří v roce 2005 rodinný dům na hranici památkové zóny v Čertyni. Prováděné zásahy na památkách a objektech v zónách jsou až na výjimky vždy kontrolovány, jestliže jsou práce spolufinancovány za podpory některého ze státních příspěvků. Akce bez příspěvku na památku a úpravy nechráně-

ných objektů v zónách, prováděné ve větším časovém odstupu od vydání závazného stanoviska a v méně frekventovaných místech, může na závěr vyhodnotit správní orgán při kolaudaci. U nátěru fasád a výměny oken je výsledek většinou zřejmý při náhodné kontrole, vždy požadované vzorky nátěrů provedených přímo na fasádě si nechávají investoři schválit výjimečně. K těm patří vlastníci samostatně nechráněných domů v Kaplici s velmi pěknými novými nátěry fasád a zachovalými starými výkladci na Farském náměstí čp. 78 a čp. 120, vlastníci domů v Pohorské ulici čp. 142 a Linecké čp. 218, ve Vyšším Brodě na náměstí čp. 30, čp. 32.

Jako každoročně byla prováděna náročná údržba církevních objektů i jejich mobiliáře v působnosti vikariátu Český Krumlov. Pokračovala oprava střechy presbytáře kostela sv. Jiljí v Dolním Dvořišti, zařazená v programu Záchrany architektonického dědictví Ministerstva kultury ČR, z téhož programu byly poskytnuty i příspěvky na etapu opravy fasády národní kulturní památky klášterního kostela Nanebevzetí Panny Marie ve Zlaté Koruně, na obnovu národní kulturní památky administrativní budovy kláštera ve Vyšším Brodě, na statické zabezpečení společné zdi zámku a kostela sv. Jana Nepomuckého v Omleničce. Tímto byla odstraněna dlouholetá zásadní porucha této části památky, další statické zajištění kleneb kostela je však nezbytné. Naopak, neutěšený stav zámku Omlenička se nadále velmi zhoršuje.

Příspěvky z Havariijního programu Ministerstva kultury ČR byly poskytnuty na výměnu krytiny národní kulturní památky západního křídla areálu fary poutního kostela Panny Marie v Kájově, na další etapy oprav střech kostelů sv. Markéty v Malšíně, sv. Petra a Pavla ve Svěrázi, sv. Oldřicha v Loučovicích, na opravu střechy presbytáře kostela sv. Šimona a Judy v Brlohu. Na výše uvedené opravy střech kostelů ve Svěrázi, Brlohu a far ve Frymburku a v Kájově přispěl z grantu na nemovité kulturní památky i Jihočeský kraj. Na další etapu opravy fasády kostela sv. Bartoloměje ve Vyšším Brodě byl poskytnut příspěvek z Programu regenerace městských památkových zón. Tohoto programu bylo využito i na opravu střechy a výměnu krytiny fary v Benešově nad Černou, výměnu prejzové krytiny na části jižní strany lodi kostela sv. Marie Magdaleny ve Chvalšinách, v Rožmberku nad Vltavou na opravu mříží, okenic a oken, ochranných sítí a dveří věže kostela sv. Mikuláše biskupa, vnitřní omítky kostela sv. Kateřiny v Hořicích na Šumavě, výměnu krytiny fary v Benešově nad Černou. Příspěvek byl poskytnut dále na obnovu chybějících oken předchozími vlastníky vybydlené a odstojené obytné budovy usedlosti v Hořicích na Šumavě čp. 73, okna vyrobená dle jediného zachovaného okna jsou provedena včetně kování velmi zdařile. V Hořicích bylo dále přispěno na výměnu krytiny měšťanského domu čp. 89, na výměnu oken čp. 24, ve Vyšším Brodě na výměnu oken čp. 79.

V Kaplici byla za přispění programu regenerace provedena oprava fasád a obnova nátěru a částečná výměna zcela nevhodných nečleněných oken na významné památce, bývalém pivovaru čp. 206 na náměstí. V nově prohlášené VPZ Zlatá Koruna byla s příspěvkem z tohoto programu realizována nezbytná oprava druhé severozápadní poloviny střechy hospicu čp. 5.

Jihočeský kraj přispěl z grantu na nemovité kulturní památky kromě výše uvedených oprav církevních staveb na obnovu fasád čp. 14 a čp. 63 v Besednici, nátěr fasády radnice ve Velešíně, opravu a restaurování fasády čp. 74,

nátěr fasády a náhradu ocelohliníkových dveří za repliku původních dle fotografie v Benešově nad Černou, opakovaně na opravu střechy sýpky v Chlumu u Kremže čp. 1, na konzervaci zříceniny hradu Pořešín, na střechu Bažantnice v parku zámku Červený Dvůr. Zde byla v rámci dlouhodobých oprav střech areálu zámku Červený Dvůr prováděna oprava krovu a obnova podkroví na severním křídle a střední části hlavního objektu, započala oprava střechy pavilonu C spolufinancovaná ze ZAD.

Na svatém Tomáši byla realizována dřevěná nástavba kamenného schodiště propojená s již provedenou vyhlídkovou plošinou a konzervace ohrazení areálu.

Koncem roku jsme se vyjadřovali k citlivému a nijak konfliktnímu projektu adaptace lesovny v Bližší Lhotě.

Na druhou stranu jsme nuceni na závěr uvést některé z negativních skutečností. Vlastníci roubenky v Kožichu čp. 12 bez svolání kontrolních dnů provedli stavební úpravy objektu v rozporu s rozhodnutím i značně nad jeho rámec a zároveň nedodrželi podmínky pro užití a čerpání finančního příspěvku z Havarijního střešního fondu, kterého se po zahájení správního řízení ve věci zrekli. Správní orgán, kromě finančních sankcí, vydal rozhodnutí s podmínkami korekce úprav pro záchranu prezentace této památky. Na pokraji zkázy je přes výzvy stavebního úřadu vlastníkově samota Dluhoště čp. 40 při cestě do Benešova nad Černou – za fasádou s vraty nahrazenými plastovou prosklenou výplní se ukrývají vybydlené prostory se zřícenými krovky.

Letos byly strženy zbývající části vodorovných nosných konstrukcí torz objektů usedlosti čp. 12 v Perneku. Podle statického posudku i ve skutečnosti byl „vstup do objektu životně nebezpečný, objekt byl jako celek neopravitelný a případná sanace jednotlivých malých částí by byla zcela nevhodná“. Areál čp. 12 byl krajní jižní usedlostí západní zástavby návsi. Dlouhodobě zde nebyly prováděny jakékoliv udržovací, zajišťovací ani záchranné práce. Nejlépe zůstala zachována jen vnější obvodová zdíva severovýchodní dvoupodlažní obytné stavby a jihovýchodního dvoupodlažního objektu, které byly ještě částečně kryty střechami. Dvorní část byla torzální bez krovů a převážně bez stropů.

Český Krumlov – městská památková rezervace a její ochranné pásmo, městská památková zóna Plešivec

PhDr. Jan Muller, Mgr. Pavel Dvořák, Ing. arch. Václav Bouška
Komplexní rozvoj sídla je definován novým územním plánem města, zpracovaným pražským atelierem Ing. arch. Pavla Kubka a schváleným dne 30. 3. 2006 českokrumlovským zastupitelstvem. Tento dokument je i významným nástrojem urbanistické ochrany Českého Krumlova a zároveň určuje limity plošného využití území a rámcově i stavebního potenciálu.

Pro ochranu památkového fondu a kulturního dědictví ve městě by však bylo zapotřebí v co nejkratším časovém horizontu zahájit práce na zpracování regulačního plánu městské památkové rezervace a v souběhu regulačního plánu městské památkové zóny Český Krumlov – Plešivec. Tento materiál by objektivizoval nejen naše odborná vyjádření, ale i jednotlivá rozhodnutí výkonného orgánu státní památkové péče. Z městských památkových rezervací mají tento dokument zpracován a schválen města Jindřichův Hradec a Slavonice.

V roce 2006 proběhly na území MPR následující nejvýznamnější akce:

Vnitřní město:

- Přestavba objektu bývalého mlýna na funkci hotelového typu (Parkán čp. 120).
- Novostavba RD čp. 12 v Rybářské ulici – replika podle studie NPÚ z roku 2003.

Latrán:

- Dokončení obnovy bývalého kláštera minoritů, část „bekyně“ pro potřeby SUPŠ sv. Anežky České.
- Pokračování prací na opravě krovů a střešních krytin bývalého kláštera klarisek.
- Obnova střešního pláště novoměstské bašty čp. 28.
- Adaptační práce v interiérech a obnova střešního pláště s krovem na domech čp. 45 a 47.
- Oprava střechy čp. 53.

Ochranné pásmo MPR:

- Pokračování v obnově areálu Kvítkova Dvora (statické zajištění, krov, střešní plášť), zahájena příprava dokumentace pro komplexní využití kulturní památky.
- Rekonstrukce objektu čp. 214 („Vodotrýsk“).
- Dokončení obnovy čp. 511 – bývalá Poráková továrna.

MPZ Plešivec:

- Linecká čp. 272 – Seidelův fotografický atelier – probíhá kompletní obnova.
- Plešivec (U zelené ratolesti), čp. 232 – adaptace na hotel, úpravy interiérů, obnova fasád a střešního pláště. Venkovní terénní úpravy.
- Parkoviště u Domu dětí a mládeže – součást komplexní úpravy parkovacího systému města.
- Projekční příprava adaptace objektů čp. 44, 53 a 266 v Linecké ul. na hotel.
- Zástavba vnitrobloku ulic Věncová, U cihelny a K Dubíku – rodinné bydlení a ubytování.
- Rožmberská čp. 88 – rekonstrukce řadové zástavby tzv. „Pětidomí“.
- Rooseveltova čp. 152 – restituce historizující fasády.
- Rooseveltova – dostavba proluky nad stávajícími přízemními garážemi, situovanými v místě demolovaného čp. 43.
- Rooseveltova čp. 34–36 – stavební úpravy vč. zřízení půdní vestavby.

Finanční prostředky na obnovu KP byly zajištěny zčásti státními a regionálními tituly, zejména se jedná o Program regenerace historických sídel MK ČR a dotační granty Jihočeského kraje. Z Programu záchrany architektonického dědictví MK ČR byly dotovány nejvýznamnější rekonstrukční práce: Kvítkův Dvůr, bývalý klášter minoritů („bekyně“) a klarisek.

Okres Jindřichův Hradec

Ing. arch. Václav Bouška

Okres Jindřichův Hradec patří významem a četností památek k nejcenějším lokalitám jižních Čech. Utváření krajinného rázu determinuje charakteristická sídelní struktura z výrazněná místním koloritem jak demografickým, tak stavebním. Území okresu je bohaté na rozdílné geomorfologické poměry v terénu, které do jisté míry určily formování historického urbanismu a konfiguraci sídel i krajiny. Je bohaté rozmanitostí výrazových prostředků lokální výstavby i dobových tradic a přenesených forem dekoru. Najdeme zde původní, zcela neporušenou architekturu poplatnou stylově a dobově danému řádu a slohu, najdeme rovněž architekturu metamorfovanou časově a výrazově odlišnými stavebními úpravami.

Na území byla zaznamenána řada stavebních akcí, směřujících k záchraně, rehabilitaci a obnově kulturně historických hodnot, ať již v městském prostředí, nebo ve venkovském osídlení a v krajinářsky významných oblastech.

Na území okresu byla v roce 2006 realizována řada investičních záměrů v zájmu zachrany rozsáhlého památkového fondu financovaných nejen dotačními programy MK ČR, krajskými granty, ale i z přímých zdrojů vlastníků, kteří pochopili, že kulturní hodnota objektu je přednější než okamžitá hodnota zisku.

Rok 2006 byl orientován stejně jako rok předchozí na stabilizaci památkových rezervací a zón včetně přípravy podkladů a materiálů, potřebných pro jejich ochranu a zapojení do urbanistické koncepce sídel jako celku bez narušení kulturních hodnot a tvorby životního stylu.

Památková ochrana jindřichohradeckého okresu se vztahuje na:

- NKP – klášter augustiánů v Třeboni, zámek v Jindřichově Hradci, zámek v Třeboni se Schwarzenberskou hrobkou, zámek v Dačicích, zámek Červená Lhota, Rožmberská rybníční soustava
- MPR – Jindřichův Hradec, Slavonice, Třeboň
- MPZ – Dačice, Nová Bystřice
- VPZ – Hrutkov, Lutová, Malíkov nad Nežárkou, Nová Ves (Číměř), Pístina, Plačovice, Ponědrážka, Příbraz, Žíteč
- CHKO Třeboňsko

Součástí památkové ochrany jsou rovněž ochranná pásma:

- OP zámku v Jindřichově Hradci, Třeboni (vč. Schwarzenberské hrobky), Dačicích, Červené Lhotě a státního hradu Landštejn
- OP kláštera augustiniánů v Třeboni
- OP MPR Jindřichův Hradec, Slavonice, Třeboň

MPR Jindřichův Hradec

V průběhu roku 2006 byly dokončeny práce na zásadních koncepčních podkladech pro budoucí regulaci společenské činnosti v území.

V roce 2006 byly ukončeny práce na Regulačním plánu městské památkové rezervace, který byl schválen 20. prosince téhož roku. Pořizovatelem ÚPD bylo Jindřichův Hradec, zpracovatelem Ing. arch. Tadeáš Matoušek. Územní plán města platí od roku 1998. Jeho dosavadní změny se netýkaly významně centra, celková koncepce nebyla narušena. K jeho pozitivům patří promyšlená diferenciací regulativů v jednotlivých částech sídelního útvaru a také v centrální zóně města.

V roce 2007 budou naším pracovištěm zahájeny práce na Plánu zásad památkové ochrany MPR, pokud MK ČR odsouhlasí v rámci Programu regenerace historických sídel ČR přípravu těchto materiálů dle návrhů NPÚ.

Postup obnovy MPR je cílený. Město má k dispozici řadu projektů pro možnost regulace stavební činnosti nejen v MPR, ale i v jejím ochranném pásmu, kde je sledována zejména hmotová skladba, vztah k historickému horizontu, charakteristickému panoramatu a výtvarnému obrazu města současně s ochranou městských dominant. V neposlední řadě je monitorována i střešní krajina a její stabilita včetně materiálové skladby, proporcí a měřítka. Barevnost staveb i stavebních souborů je odvozena vždy z ověřené historické skutečnosti nebo prokazatelné analogie. Ochrana parteru, jeho obnova a stabilizace spolu s očištěním od nevhodných zásahů minulosti přímo souvisí s ochranou architektonického a urbanistického potenciálu sídla.

MPZ Nová Bystřice

Městská památková zóna je v současné době stabilizována. Jasné prostorové rozlišení části určující a části dotvářející charakter PZ předznamenává jednoznačnou orientaci v možnostech zásahu do území.

Sídelní útvar je pokryt vyhovující územně plánovací dokumentací, která vychází z historické podstaty sídla.

Podařilo se postupně přehodnotit, regulovat a usměrnit aktivity v oblasti reklamy a označení provozů, střešní krajiny, fasád i zásahů do parteru historického centra. Cílený trend památkové ochrany přispívá k udržení současného standardu sídla.

VPZ

Možno obecně konstatovat, že stavební činnost na venkově nebyla příliš rozsáhlá. Oprava objektů lidové architektury doznala stejně jako v roce minulém značného útlumu. Proto činnost našeho odboru byla zaměřena především na poradenskou činnost a usměrňování stavebních aktivit v kontaktu s VPZ.

Strategie památkové péče ve volné krajině a kontaktu s vesnickým chráněným územím

Nejproblematictější se jeví nově vzniklá strategie netradičních zdrojů energie jako např. větrné elektrárny, sluneční kolektory apod. ve vztahu k siluete historických sídel a jejich původní střešní krajině. Jejich aplikace vychází z předem nedomyšlené koncepce a bezduché lokalizace v přírodní rozvolněné venkovské urbanistické kompozici. Spolu s hledáním nových zdrojů vstupuje do krajiny a vesnického prostředí fenomén sportovně rekreační, mnohdy však směřovaný zcela do jiných dimenzí, než je dané území schopno unést. Jde především o rozsáhlé areály např. golfových hřišť s potřebným zázemím, které při poměrně vysoké koncentraci sídelní struktury zcela přetvářejí krajinný ráz. Spolu s tímto módním produktem nadregionální vybavenosti přichází nový pohled i na původně zcela jinak stimulovanou činnost v pohybu člověka v přírodním rámci – myslivost a sportovní rybolov. Všechny tyto jevy se řídí především pravidly finančních zisků bez ohledu na dopad do ekologie a únosnosti území.

Každý krajinný celek disponuje svébytným zcela nezaměnitelným, jedinečným a originálním geniem loci, do kterého nelze implantovat pro něj nestravitelný produkt, aniž by byla některá ze složek jinak vyváženého organismu degradována nebo zcela eliminována. Tím dochází k porušení přirozené rovnováhy a postupné ztrátě identity.

Jedním ze současných problémů je expanze solitérů a mnohdy celých souborů staveb do volné krajiny. Tento způsob urbanizačního procesu není v kontextu s principy ochrany krajiny příliš legitimní. Dochází kromě rozpadu přirozené a vesměs hodnotné struktury osídlení k závažnému narušení prostorových a kompozičních vazeb a v neposlední řadě k nežádoucímu rozptýlu investic v technické infrastruktuře. Je potřeba velmi pečlivě zvážit, se zřetelem na všechny aspekty v území a vždy individuálně (případ od případu), zda je nový návrh a jeho lokalizace natolik přínosem (architekturou, osazením do krajiny apod.) pro dané území, aby jeho realizace znamenala výrazný pozitivní posun v prostorovém uspořádání místa i celého mikroregionu a nenarušila základní ekologickou i estetickou rovnováhu území.

Je proto nezbytné zachovat charakter území, vycházet z jeho tradic, koloritu a jeho přírodních hodnot. Tomu při-

způsobit vložené investice a směřovat je spíše k případné revitalizaci a obnově harmonie všech funkčních složek.

Programové příspěvky, grantové dotační tituly

Z Programu záchrany architektonického dědictví MK ČR je dlouhodobě řešena obnova zámku Pluhův Žďár (v roce 2006 – obnova interiérů zámku – I. etapa, s finančním příspěvkem 520 000 Kč) a obnova kláštera minoritů Jindřichův Hradec (v roce 2006 – dokončení obnovy severního křídla a obnova západního křídla s finančním příspěvkem 925 000 Kč). Celková částka činila 1 445 000 Kč.

Program regenerace historických měst – MPR a MPZ se vztahuje na území Jindřichohradecka na MPR Jindřichův Hradec a MPZ Nová Bystřice. Tento program byl pro MPR J. Hradec naplněn devíti akcemi o celkovém objemu přidělených finančních prostředků 2 353 102 Kč a pro MPZ N. Bystřice pěti akcemi o celkovém objemu přidělených finančních prostředků 400 000 Kč. Město Jindřichův Hradec se zúčastnilo Soutěže o vyhodnocení realizace Programu regenerace za rok 2006 a umístilo se na prvním místě v kraji. Z rozsáhlejších a nejvýznamnějších akcí lze jmenovat restaurování nástěnných a stropních maleb v refektáři jezuitské koleje s kostelem sv. Máří Magdalény a obnovu kamenné dlažby ambitu s opravou fasády severní stěny a opravou omítek a maleb 1. patra bývalého jezuitského semináře s kaplí sv. Václava (Muzeum, čp. 19) v MPR J. Hradec. V MPZ N. Bystřice lze uvést obnovu městského fortifikačního systému.

Z titulu *Havarijního programu MK ČR* bylo čerpáno celkem 455 000 Kč na čtyři akce se zaměřením na obnovu konstrukcí krovu, statické zajištění a obnovu střešní krytiny. Z nejrozsáhlejších akcí lze připomenout rekonstrukci ztužujících pasů krovu, obnovu střechy, komínů a klempířských prvků na usedlosti čp. 33 v obci Kunějov, střechu kostela sv. Víta v Kostelní Radouni a opravu krovu a střechy kostela sv. Alžběty v obci Blažejov.

Z grantu *Jihočeského kraje – drobné sakrální stavby* bylo čerpáno celkem 50 000 Kč na čtyři akce.

Další četné opravy kulturních památek byly provedeny za přispění z grantu *Jihočeského kraje – nemovité kulturní památky*, kde byla dotace uplatněna u osmi akcí o celkovém objemu finančních prostředků 1 149 575 Kč. Finanční příspěvek byl uplatněn na obnovu světské i sakrální historické architektury.

V grantu *Jihočeského kraje – zvýšené náklady památkově chráněných staveb* se prezentovaly tři stavby o celkové dotační částce 390 000 Kč.

Grant *Jihočeského kraje – movité kulturní dědictví* byl uplatněn u tří sakrálních staveb v celkové výši 207 000 Kč.

MPR Slavonice a její ochranné pásmo

Ing. Zdeněk Michal

V průběhu roku 2006 již město pracovalo se zásadními koncepčními podklady pro budoucí regulaci společenské činnosti v území.

Pořizovatelem ÚPD bylo město Slavonice, zpracovatelem Urbanistické středisko Brno. Do územního plánu města i do regulačního plánu Městské památkové rezervace byl zapracován Plán zásad památkové ochrany MPR, zpracovaný naším pracovištěm.

Postup obnovy MPR je cílený. Město má k dispozici řadu projektů pro možnost regulace stavební činnosti nejen v MPR, ale i v jejím ochranném pásmu, kde je sledována zejména hmotová skladba, vztah k historickému horizontu, charakteristickému panoramatu a výtvarnému obrazu

města současně s ochranou městských dominant. V neposlední řadě je monitorována i střešní krajina a její stabilita včetně materiálové skladby, proporcí a měřítka. Barevnost staveb i stavebních souborů je odvozena vždy z ověřené historické skutečnosti nebo prokazatelné analogie. Ochrana parteru, jeho obnova a stabilizace spolu s očištěním od nevhodných zásahů minulosti přímo souvisí s ochranou architektonického a urbanistického potenciálu sídla.

Nemalou měrou se na rozvoji města podílejí i místní občanská sdružení (například spolek *Renesance*). V rámci Programu záchrany architektonického dědictví MK ČR, do kterého je zařazena městská fortifikace, se pokračovalo na obnově parkánového hradebního systému. Program regenerace byl naplněn třemi akcemi o celkovém objemu přidělených finančních prostředků 400 tisíc Kč.

Nadále pokračují práce na vyčištění a zpřístupnění slavníckého podzemí. Z rozsáhlejších a nejvýznamnějších akcí ve městě lze jmenovat obnovu fasád, štítů a zastřešení renesančních domů v rezervaci, rekonstrukce silnic B. Němcové a J. Švermy a II. etapu obnovy kašny *Immaculaty* na nám. Míru.

MPZ Dačice

Městská památková zóna je v současné době stabilizována. Jasné prostorové rozlišení části určující a části dotvářející charakter PZ předznamenává jednoznačnou orientaci v možnostech zásahu do území. Sídlní útvar je pokryt vyhovující územně plánovací dokumentací, která vychází z historické podstaty sídla. Podařilo se postupně přehodnotit, regulovat a usměrnit aktivity v oblasti reklamy a označení provozů, zachovat historický komunikační systém vnitřního města, připravit rekonstrukci ulice *Krajčova*, dále je v jednání statické zajištění a obnova zámecké sýpky, úpravy nástupního schodiště kostela sv. Jana Paduánského, obnovily se fasády, štíty a zastřešení mnoha domů především v částech určujících charakter MPZ a další akce, přispívající k udržení současného standardu sídla. Program regenerace byl naplněn sedmi akcemi o celkovém objemu přidělených finančních prostředků ve výši 963 tisíc Kč.

Postupně dochází k přípravě ucelených bloků a městských částí pro koncepční postupnou obnovu při stanovení jednoznačných kritérií stavebních zásahů a úprav. Obdobně jako v MPR Slavonice je zvláštní důraz v památkové péči kladen na primární urbanistickou kompozici, hmotové uspořádání, architektonický výraz a ochranu historického půdorysu spolu se zachováním charakteristického panoramatu.

Městské dominanty jsou rovněž s výjimečně dochovanou střešní krajinou předmětem neustálé pozornosti a památkového dohledu. Vzájemný soulad zájmů památkové obce a tvůrčích architektů a projektantů ve městě je podporován konzultacemi nejen konkrétních návrhů, ale i jednáními o přístupech a pohledech na současnou památkovou péči a ochranu a její potřebné mantinely pro zachování stupně autenticity historického prostředí.

V současné době je vzájemná spolupráce na velmi dobré úrovni a výsledky konsensu se začínají odrážet na obrazu sídla.

VPZ Plačovice

Možno obecně konstatovat, že stavební činnost na venkově nebyla příliš rozsáhlá. Oprava objektů lidové architektury doznala, stejně jako v roce minulém, značného útlumu.

mu. Proto byla činnost našeho odboru zaměřena především na aktivity poradenské. Na letošní rok se připravuje obnova části areálu čp. 10 (zajištění statiky a oprava krovu a střešní krytiny).

Kulturní památky mimo památkově chráněná území na Dačicku
Z nejvýznamnějších akcí, krytých dotačními tituly MK ČR a kraje, lze prezentovat příkladně pokračování v obnově areálu gotického kostela sv. Linharta se hřbitovem a kostnicí v Liděřovicích (dlouhodobě zařazen do Programu zachrany architektonického dědictví MK ČR), obnovu kostelů v Kostelním Vydří, Starém Hobzí, zámku v Budiškovcích, empírového statku ve Slavětíně, pivovaru ve Studené, fary ve Volfířově a v neposlední řadě přípravu na záchranu novogotického zámku v Českém Rudolci.

Kromě uvedených vybraných akcí proběhla na území Dačicka řada činností a forem obnovy pro zachování kulturního dědictví v regionu.

Pracovníci NPÚ v Českých Budějovicích jsou stálými členy komise pro přípravu Programu regenerace při MÚ Slavonice a Dačice.

MPR Třeboň, Třeboňsko

Ing. arch. A. Vinařová

V městské památkové rezervaci probíhaly stavební práce běžných oprav měšťanských domů, zejména obnovy střešních plášťů a fasád. Za finančního přispění státního programu MK ČR Program regenerace MPR a MPZ byly provedeny tyto akce:

- Masarykovo nám. čp. 93 (výměna střešní krytiny) – celkové náklady 114 111 Kč, státní příspěvek 23 445 Kč.
- Masarykovo nám. čp. 88 (výměna střešní krytiny) – celkové náklady 287 678 Kč, státní příspěvek 43 151 Kč.
- Rožmberská ul. čp. 98 (výměna střešní krytiny) – celkové náklady 1 181 459 Kč, státní příspěvek 184 411 Kč.
- Husova ul. čp. 14 (výměna střešní krytiny) – celkové náklady 338 407 Kč, státní příspěvek 50 761 Kč.
- Pivovar čp. 222 (oprava střešní krytiny na věži) – celkové náklady 179 489 Kč, státní příspěvek 26 923 Kč.
- Kostel sv. Jiljí (restaurování dřevěných plastik hlavního oltáře) – celkové náklady 643 419 Kč, státní příspěvek 531 309 Kč.
- Oprava hradební zdi kláštera – celkové náklady 834 434 Kč, státní příspěvek 417 000 Kč.

Ve správním obvodu města Třeboň se nacházejí tři *vesnické památkové zóny*: Lutová, Ponědrážka a Žíteč. Zde stavební práce probíhají v menší míře. V Ponědrážce byla obnovena fasáda bývalé zemědělské usedlosti čp. 39 (státní příspěvek činil 40 000 Kč). V obci Stříbřec byla provedena výměna střešní krytiny za přispění z Grantu Jihočeského kraje – 100 000 Kč, dále byly realizovány opravy drobných sakrálních staveb – např. obnova tzv. Hadího křížku v k. ú. Třeboň (příspěvek KÚ činil 21 000 Kč).

Významnější opravou byly obnovy střech na kostele sv. Magdaleny v obci Majdalena a kostele sv. Mikuláše v Suchdole nad Lužnicí. Opravy byly provedeny s přispěním státních finančních příspěvků z Havarijního programu MK ČR (každý příspěvek činil 100 000 Kč).

Okres Písek

Ing. Danuše Thimová

Území bývalého okresu Písek vyniká celou řadou významných architektonických památek. Písecko je rozděleno

mezi dvě zastupitelské obce s rozšířenou působností – Písek a Milevsko. V roce 2006 byla práce památkové péče soustředěna v chráněných městských územích: MPZ Písek a jeho ochranném pásmu a MPZ Mirovice, v chráněných vesnických územích – vesnických památkových zónách Budičovice, Krašovice, Květov, Putim, Smrkovice, Tukleky, Varvažov, Zahrádka a Žebrákov, i v celé řadě ochranných pásem nemovitých kulturních památek a v krajinných památkových zónách Orlicko a Čimelicko – Rakovicko, ale i na jednotlivých nemovitých kulturních památkách mimo chráněná území.

Poměrně rozsáhlá je stavební aktivita zaměřená na údržbové práce na památkách i objektech v památkově chráněných územích, přičemž převažovaly opravy střech s výměnami krytin, obnovy fasád, výměny výplní otvorů a také úpravy související se změnou využití objektů.

Proběhla i celá řada akcí dotovaných z programů MK ČR, ale i z grantů Jihočeského kraje. I přesto je však velká část oprav kulturních památek prováděna bez státní subvence za součinnosti s orgány státní památkové péče, pouze na vlastní náklady majitelů památek.

MPZ Písek využívá každoročně dotace z „Programu regenerace“. Z tohoto programu byl poskytnut i finanční příspěvek na objekt sladovny, jehož rozsáhlá rekonstrukce probíhá již několik let.

Z programu péče o VPR, VPZ a KPZ byly přiděleny finanční prostředky např. na pokračující akci opravy krovu zámku v Čimelicích, opravu a restaurování velmi zajímavého průčelí usedlosti čp. 4 v Tuklekách a opravu střechy kostela v Putimi.

Z havarijního – střešního fondu MK ČR byl přiznán finanční příspěvek např. na opravu střechy kostela sv. Bartoloměje v Červené nad Vltavou a kostela sv. Brixii v Dobevi, kde došlo k památkově ukázkovému vyspravení prejzové krytiny. Dalšími akcemi financovanými z havarijního programu byly například pokračující oprava hřbitovní zdi židovského hřbitova v Zběšičkách a opravy v areálech tvrzí v Kestřanech, kde byla opravena část ohradní zdi v horní tvrzi a střecha hospodářské budovy v areálu dolní tvrze.

Radou kraje byly schváleny příspěvky z Grantu nemovité kulturní památky na následující akce:

Oprava střechy na kostele sv. Bartoloměje v Červené, oprava hřbitovní zdi u kostela sv. Jiljí v Heřmani, restaurování fasády tvrze ve Vlksicích, statické zajištění střechy zámku v Chřešřovicích, střecha stodoly čp. 15 ve Žďáru, fasáda barokního konventu na I. nádvoří areálu kláštera v Milevsku, oprava brány a zdi zemědělské usedlosti čp. 2 ve Velké aj. Další finanční prostředky z Grantu obnovy drobné sakrální architektury v krajině byly uvolněny na opravy drobných staveb, jako např. výklenková kaplička v Protivíně, návesní kaple sv. Panny Marie v Týnici či návesní kaplička v Králově Lhotě aj.

Dále byly radou kraje schváleny finanční prostředky z Grantu podpora zvýšených nákladů obnovy z důvodu památkové ochrany staveb např. na obnovu střech objektů čp. 77 ve Smrkovicích a domu čp. 119 v Orlíku nad Vltavou, na fasádu domu čp. 35 a střešní krytinu čp. 95 v Písku.

Pracovníci státní památkové péče (MěÚ Písek, MěÚ Milevsko, NPÚ ČB) se osobně zúčastnili celé řady oprav nemovitých kulturních památek, včetně památek církevních, v rámci pravidelných kontrolních dnů. Spolupráce NPÚ s pracovníky výkonné složky památkové péče je na tomto okrese již tradičně velmi dobrá.

Okres Strakonice

Ing. Danuše Thimová

Strakonicko patří hodnotou a četností kulturních nemovitých památek k cenným lokalitám nejenom jižních Čech, ale i celé republiky. Území Strakonicka je bohaté na geomorfologii terénu, která do jisté míry určila historický urbanismus a konfiguraci sídel i krajiny.

Na území bývalého okresu Strakonice řešila památková péče v roce 2006 stavební akce v rámci tří zastupitelných obcí s rozšířenou působností – Vodňany, Strakonice a Blatná.

Ochrana na úseku státní památkové péče se vztahovala jak na jednotlivé památkové chráněné objekty, tak na objekty v městských památkových zónách Blatná, Vodňany, Volyně, Bavorov, Sedlice, ve vesnické památkové rezervaci Nahořany, ve vesnických památkových zónách Jiřetice, Kloub, Koječín, Křtětice, Kváskovice, Zechovice a v krajinné památkové zóně Libějovicko-Lomecko. Převažovaly práce související se změnou využití objektů a akce zahrnující běžnou stavební údržbu, jakou jsou opravy střech a fasád.

Na celém území proběhla řada akcí dotovaných z programů MK ČR, ale i z grantů Jihočeského kraje. Městské památkové zóny využívají každoročně dotace z „Programu regenerace“. Ve Volyni byl finanční příspěvek využit např. na opravu schodiště a zdí v areálu tvrze, v Blatné pokračovaly práce na objektu základní školy, v Sedlici byla vyměněna okna na kostele sv. Jakuba, v Bavorově byla opravena kašna na náměstí a ve Vodňanech byly provedeny opravy na čp. 2 a 89.

Z programu péče o VPR, VPZ a KPZ byly přiděleny finanční příspěvky např. na opravu střechy stodoly čp. 17 a opravy v areálu usedlosti čp. 6 v Zechovicích, na opravu střechy čp. 2 v Kváskovicích.

Z havarijního střešního fondu MK ČR byl přiznán finanční příspěvek např. na opravu střechy tvrze v Cehnicích, na střechu usedlosti čp. 1 v Buzicích, na opravu střechy kostela sv. Václava v Kadově, na opravu krovu a krytiny střechy nad malovaným sálem v zámku ve Štětkni, střechy dvora v Jarově a Seberova mlýna v Nišovicích.

Radou kraje byly např. schváleny příspěvky z Grantu nemovité kulturní památky na následující akce: oprava střechy panského domu v Bavorově, oprava mostu se sochou sv. Jana Nepomuckého ve Vodňanech, oprava střechy zámku ve Štětkni, výměny oken v zámku čp. 1 v Černěticích a v kostele Navštívení Panny Marie ve Skočicích, oprava střechy kostela sv. Václava v Kadově, oprava hrobky v Jindřichovicích, střecha zámku ve Vojnici aj.

Finanční prostředky z Grantu podpora zvýšených nákladů obnovy z důvodu památkové ochrany staveb byly poskytnuty na obnovu střechy zahradního domku čp. 311 u zámku v Blatné.

Další finanční prostředky z Grantu obnovy drobné sakrální architektury v krajině byly uvolněny na opravy drobných staveb jako např. kaple Anděla Strážce nad Volyní aj.

S památkově velmi zajímavou obnovou se během roku začalo v areálu mlýna v Hoslovicích, která se provádí za pravidelného památkového dohledu i velkého zájmu médií. Na pravidelných kontrolních dnech se zpřesňuje postup a způsob provádění z velké části atypických stavebních prací. K nejzajímavějším patří bezesporu pokládka doškové střechy na objekt stodoly a chléva.

Okres Prachatice

Ing. Petr Lukáš

Městská památková rezervace Prachatice

Pokračovala realizace dlouhodobého programu regenerace. Dokončovala se obnova zadního traktu Nové radnice čp. 4, kde byly provedeny opravy vnitřních a vnějších omítek, výměna oken a klempířských prvků. Pokračovalo se v opravách hradebního systému. Fasády byly opravovány na domech čp. 84 a 102 v Dlouhé ulici a na domě čp. 157 v ulici Neumannově. Střechy byly opraveny na domě čp. 40 na Velkém náměstí, na domě čp. 28 na Kostelním náměstí, na domě čp. 104 v Husově ulici a na domě čp. 149 v Neumannově ulici. Okna byla měněna na domě čp. 64 v Křišťanově ulici. V kostele sv. Jakuba byly opraveny varhany. Byla prováděna rekonstrukce bývalého špýcharu a lednice v knížecím pivovaru čp. 203.

Probíhala oprava bašty městské fortifikace v areálu hospicu sv. Jana Neumanna.

Na podkladě řízení o nařízení zabezpečovacích prací bylo prováděno statické zabezpečení domu čp. 191 v Klášterní ulici.

Městská památková zóna Vimperk

Pokračovaly práce na domě čp. 7 na náměstí Svobody, kde byla opravena dvorní fasáda včetně výplní otvorů. Střechy byly opraveny ve dvorním traktu domu čp. 8 a na domech čp. 40, 45 a 46 na nám. Svobody. V ulici Na Baště byly v domě čp. 11 prováděny vnitřní stavební úpravy. V domě U Jelena pokračovala rekonstrukce opravou zámečnických kovářských prací.

Městská památková zóna Netolice

Pokračovala rekonstrukce domu Beseda čp. 32 v Gregorivě ulici, úpravy v radnici – domu čp. 208, oprava fasády domu čp. 214 v Mníchské ulici, oprava bývalého pivovaru v Obecní ulici a oprava roubenky ve Školní ulici. V Petrově dvoře byla opravena západní část střechy bývalého pivovaru.

Městská památková zóna Vlachovo Březí

Pokračovaly opravy kapliček křížové cesty a byla dokončena oprava fasády fary a oprava domu čp. 188 na náměstí. Byla opravena okna budovy zámku čp. 1. Restaurován byl oltář sv. Jana Nepomuckého v kostele Zvěstování P. Marie.

Objekty mimo zóny:

Na tvrzi v Drslavicích byla prováděna rekonstrukce arkýřů, opravována byla roubená stodola u čp. 13 v Bořanovicích, interiéry zámku Skalice v Bohumilicích, kostely v Bohumilicích, Němcích a Zbytinách. Byla opravena střecha kaple v Žárově.

Okres Tábor

Ing. Petr Kohoutek

Území okresu Tábor je rozděleno dvěma zastupitelským obcím s rozšířenou působností – Táborem a Soběslavi. Práce památkové péče je nejvíce soustředěna v chráněných městských územích – MPR Tábor a jejím ochranném pásmu, dále MPZ Soběslav a MPZ Bechyně a v chráněných vesnických územích – VPR a VPZ, kterých je na tomto území celkem jedenáct.

MPR a OP MPR Tábor

Město Tábor je již od roku 1993 aktivně zapojeno do Programu regenerace MPR, přičemž komplexní regenerace historického jádra je systematicky prováděna již od roku 1969, kdy byla zpracována první koncepce postupu regenerace tehdy ještě NKP Tábor.

V roce 2006 byla z celkové části příspěvku 2 200 000 Kč Programu regenerace MPR Tábor největší část určena stejně jako loni na náročnou rekonstrukci rozsáhlého areálu *hradu Kotnova*, který je NKP. Dokončena byla 4. etapa celkové obnovy areálu. Na tuto akci byl přidělen téměř celý příspěvek – 1 800 000 Kč, město ale přidělilo na ostatní akce podílovou částku přes 6 milionů Kč, která mnohonásobně převýšila tuto státní dotaci. Další významnou akcí z tohoto programu byla obnova průčelní fasády „Stárkova“ domu čp. 157 v ul. Pražské – restaurování sgrafitové výzdoby. Dále můžeme jmenovat restaurování sрубové barokní stěny v domě čp. 93, Křížová ul., jehož prostory byly rekonstruovány pro bydlení. Přínosné je i dokončení rozsáhlé víceleté rekonstrukce objektu Střelnice-Žižkova čp. 249. V rozsáhlé novorenesanční budově byl opět obnoven kulturně-společenský sál s restaurací.

Příkladná je také péče města o veřejné prostory historického jádra MPR – postupně je zde prováděno předláždění ulic – v loňském roce to byla ul. Žižkova a komunikace k vodopádu.

V ochranném pásmu probíhaly většinou běžné stavební úpravy v podobě údržbových prací na objektech v plošně chráněném území. Velkou akcí zde bylo dokončení rekonstrukce třídy 9. května – nové dlažby včetně sadových úprav a nového městského mobiliáře.

Významnou stavební obnovou bylo provedení další etapy oprav v areálu poutního kostela Panny Marie Klokotské v Táboře – Klokotech – fasády rezidence (finanční příspěvek MK ČR z Programu záchrany architektonického dědictví činil 670 000 Kč), a dále z téhož Programu zahájení opravy střechy děkanského kostela Proměnění Páně na hoře Tábor. Probíhají zde práce na opravě krovu a výměně střešní krytiny. Příspěvek zde v roce 2006 činil celkem 2,3 milionu Kč.

V soutěži o nejlepší realizaci Programu regenerace MPR za rok 2006 zaznamenal Tábor zlepšení a obsadil 3. místo v Jihočeském kraji.

MPZ Soběslav

V MPZ Soběslav byla v Programu regenerace tentokrát největší celkovou akcí oprava středověkých městských hradeb – opraveny byly čtyři úseky poškozených hradebních zdí na pozemcích soukromých vlastníků, příspěvek zde činil 244 000 Kč. Další velkou akcí zde byla oprava fasády kostela sv. Petra a Pavla a oprava fasády domu čp. 217 na náměstí Republiky.

Pozitivní je zahájení celkové obnovy hradního areálu v Soběslavi s využitím na informační, kulturní a vzdělávací centrum s knihovnou. Z Programu záchrany architektonického dědictví byla částkou 867 000 Kč opravena a zastřešena lednice bývalého pivovaru.

Bechyně MPZ

V MPZ Bechyně byla největší akcí pokračující oprava střechy a stropu klášterního kostela Nanebevzetí P. Marie. Tato oprava je financována z Programu záchrany architektonického dědictví – v roce 2006 činila částka státního příspěvku 485 000 Kč. Z Programu regenerace byla opravena sgrafitová fasáda domu čp. 40 v Klášterní ulici a zřícená

část středověké městské hradební zdi na zahradě tohoto domu. Pokračovala víceletá rekonstrukce domu čp. 69 v Dlouhé ulici a zejména dokončení rekonstrukce židovské synagogy čp. 48 v Široké ulici. Dokončeny byly opravy interiérů a v červnu 2006 zde bylo otevřeno muzeum turistiky jako jediné v naší republice.

Z velkých staveb *mimo chráněná území* jsou to zejména opravy kostelů realizované z různých programů, např. kostel Nejsvětější Trojice v *Nadějkově*, kde byla opravena fasáda kostela, dále oprava střechy kostela sv. Jana Křtitele v *Dražicích* nebo obnova zvonové stolice v kostele sv. Vavřince v *Dírně*, kde tak mohly být instalovány tři zvony, které zde původně bývaly.

Z havarijního střešního fondu můžeme jmenovat například střechu kostela sv. Markéty v *Radeníně*, střechu a fasádu kostela sv. Šimona a Judy ve *Skalici*, opravu střechy domu čp. 102 v *Jistebnici* a zejména opravu střechy zámku v *Mladé Vožici*, který je významnou barokní památkou. Zámek byl dlouhá léta bez využití, předtím byl nevhodně využíván jako továrna strojírenské výroby. Jeho stav byl havarijní. Zde byla v loňském roce provedena kompletní oprava střechy a položena nová střešní krytina na vstupním křídle zámku. Celková částka příspěvku zde dosáhla 750 000 Kč. Letos je plánována oprava stropních konstrukcí, které jsou vlivem zatékání rovněž v havarijním stavu a místy propadlé.

Z péče o stavby lidové architektury je možno vyzdvihnout například opravy zemědělské usedlosti v *Komárově* čp. 26 – oprava špýcharu – nebo hodnotné usedlosti čp. 34 ve *Vlastiboři*, kde byla opravena fasáda špýcharu a střecha obytné části.

V roce 2006 pokračovaly práce na obnově zámku *Vodice*, který byl poškozen ničivým požárem v roce 2005, kdy shořela celá střecha zámku a byly poškozeny stropy i interiéry místností pod nimi. Díky mimořádné finanční pomoci Ministerstva kultury i Krajského úřadu byly opraveny stropy a dokončena obnova střechy zámku – tj. proveden nový krov a položena nová střešní krytina. V letošním roce jsou plánovány opravy interiérů zámku.

Nezapomíná se ani na drobné objekty sakrální architektury, které nejsou zapsány jako kulturní památky. Z grantu Jihočeského kraje byla opravena například výklenková kaplička v *Nemyšli* na okraji zámeckého parku nebo boží muka u *Haškovcovy Lhoty*.

Uměleckohistorický servis

PhDr. Müller

Počínaje měsícem červnem 2006 byla v rámci odboru stavebních památek a památkových území zřízena nová agenda „uměleckohistorického servisu“. Jejím posláním je zajišťování operativních uměleckohistorických a historiko-archivních průzkumů kulturních památek, sídel a území pro potřeby pracovníků P 1 – zvláště v případech složitějších kauz. Z významnějších akcí lze zmínit následující:

Okres České Budějovice: MPR Č. Budějovice a její ochranné pásmo – průzkum plánové dokumentace (SOKA Č. Budějovice); VPR Holašovice, bývalá pastouška čp. 24.

Okres Český Krumlov: Ochranné pásmo MPR Č. Krumlov – Horní Brána, Nové Spolí, Slupenec, Staré Dobrkovice – archivní průzkum; MPZ Hořice na Šumavě, místní část „Peklo“ – nástin historického vývoje (1. etapa); Kulturní potenciál přírodního parku Poluška – 25 sídel.

Okres Jindřichův Hradec: MPR J. Hradec, Pod hradem čp. 11/IV, „koželužský dům“.

Okres Písek: Jenišovice, tzv. zámeček.

Okres Prachatic: Přečín, zámek.

Okres Strakonice: Sedlice u Blatné, zámek; Vodňany, náměstí Svobody č. 15 – krámský výkladeč.

Okres Tábor: Mladá Vožice, zámek; Bechyně, zahradní čtvrť architekta Františka Vahaly.

Jihočeský kraj: obce s rozšířenou působností – shromáždění komunální legislativy (reklama, tržní řády).

Územní plánování

V roce 2005 byl dokončen projekt pokrytí Jihočeského kraje územně plánovací dokumentací VÚC v katastrálním uspořádání bývalých okresů (př. ÚPN VÚC Českobudějovicka, Českokrumlovska, Jindřichohradecka, Prachaticka, Písecka-Strakonicka a Tábořska).

V letošním roce pokračovaly projekční práce na státním úkolu, územním plánu VÚC Jihočeského kraje v úrovni návrhu řešení.

Na přípravě všech těchto dokumentů participoval náš ústav ať již formou konzultací, nebo odbornou pomocí a poskytnutím historických podkladů (archiválií, ikonografií apod.).

Ke každému stupni bylo vydáno stanovisko z hlediska památkové péče a ochrany kulturních a krajinných hodnot.

V průběhu roku byla předložena k posouzení z hlediska památkové péče na NPÚ v Českých Budějovicích veškerá ÚPD (ve všech stupních přípravy), zpracovávaná v kraji. Nejvýznamnější počín z hlediska historického urbanismu je návrh regulačního plánu MPR Jindřichův Hradec, který by schválen 20. prosince 2006 jako druhá ÚPD této kategorie v kraji po RP MPR Slavonice. V úrovni přípravy je regulační plán MPR Český Krumlov, kdy ke konci roku 2006 byla na území historické části města vyhlášena do doby jeho zpracování stavební uzávěra. Stejná situace je i v přípravě RP obnovy Rybářské ulice v MPR Český Krumlov a další.

Plán zásad památkové ochrany a zhodnocení

V letošním roce došlo v důsledku nejasnosti v koncepci památkové péče a personální nestability v resortu k řadě pochybení a tím i ke stagnaci některých hlavních úkolů, přesahujících rámec resortu. Mezi ně patřilo i zastavení příprav Plánů zásad památkové ochrany. Skutečnost, že tyto dokumenty jsou jednou z možností vstupu památkové péče do kategorie územního plánování, nebyla vzata v úvahu.

Z toho důvodu lze předpokládat, že v roce 2007 budou dokončeny a zahájeny dokumenty plánované na rok 2006 s případným návrhem na rozšíření četnosti.

Pro následující rok je připraveno dokončení PZPO Třeboň, Záluží u Vlastiboře a zahájení prací pro MPR České Budějovice, Jindřichův Hradec, VPR Plástovice a Zábोží.

Oddělení krajiny, historických parků a zahrad

Ing. Marie Pavlátová, Ing. Marek Ehrlich

V důsledku změn ve vedení Národního památkového ústavu, ústředního pracoviště v Praze, a následně z důvodu změn ve vedení územního odborného pracoviště v Českých Budějovicích došlo ke změnám hlavního organizačního řádu, které se promítly do nového uspořádání jednotlivých odborů a oddělení našeho regionálního pracoviště.

Z odboru stavebních památek a památkových území se oddělila dvě samostatná oddělení – oddělení archeologie a oddělení krajiny, historických parků a zahrad, která jsou řízena přímo náměstkem ředitele, Mgr. Petrem Pavelcem. Na okrese Písek patřila k dobře zajištěným akcím obnova zahrady u Památníku Adolfa Heyduka v Písku, který procházel postupnou rekonstrukcí. Při obnově zahrady zajišťované pracovníky Prácheňského muzea v Písku byly využity dobové fotografie, které byly dobrým vodítkem při výběru sortimentu i uspořádání zahrady.

Na Strakonicku v městské památkové zóně Volyně se městskému úřadu podařila realizace sadových úprav v okolí Památníku válek na náměstí Hrdinů. Z plochy byly odstraněny přerostlé jehličnany, došlo k úpravě prostorových poměrů, kde se památník opět stal centrálním objektem náměstí a podařilo se současně obnovit i pohledové vazby s okolní krajinou a jejími dominantami.

Zámecký park a prostředí města v Nových Hradech bylo oživeno dřevěnými plastikami, které vytvořili účastníci mezinárodního řezbářského sympozia v Nových Hradech. Akce navazovala na tradici sympozií probíhajících v sousedním Rakousku v Grossschönau, kde jsme měli možnost spolu se zástupci města Nové Hradce zhlédnout dřevěné plastiky osazené v obci a jejím okolí.

Pořadatelem dalšího ročníku řezbářského sympozia se stalo město Nové Hradce, se kterým jsme spolupracovali na vhodném výběru stanovišť pro osazení plastik. Během 14 dnů bylo přímo v zámeckém parku vytvořeno koncem července pro konkrétní předem odsouhlasená stanoviště 10 různorodých exponátů, z nichž 6 jich bylo umístěno přímo v zámeckém parku.

V podzimních měsících byla zahájena příprava na obnovení a rozšíření naučné stezky v romantickém krajinářském parku Tereziino údolí u Nových Hradů, jejíž otevření plánuje CHKO Blanský les na duben roku 2007. Za spolupráce s CHKO Blanský les a Agentury ochrany přírody a krajiny, střediska České Budějovice byla stanovena trasa o délce cca 7 km, která bude mít 12 zastavení s texty v českém a anglickém jazyce.

Psychiatrická léčebna v Červeném Dvoře u Chvalšín v září oslavila 40 let od svého založení a při té příležitosti oslovil náš památkový ústav ředitel léčebny MUDr. Jiří Dvořáček se žádostí o uspořádání výstavy k historii zámeckého areálu. Výstava zahrnovala 10 panelů, na kterých rozsáhlý soubor archivních plánů, fotografií i historických vyobrazení dokládá bohatou historii zámku i krajinářského parku. Na výstavě se kromě pracovníků našeho oddělení podílela také Mgr. Kateřina Cichrová z oddělení památek malířství, sochařství a uměleckých řemesel. Výstavu je možno dosud zhlédnout v objektu zámku.

Soubor zahradních a parkových ploch v areálu zámku Červená Lhota projde v nejbližších letech postupnou obnovou. V roce 2006 byla realizována první etapa, kterou byla obnova zahrad na ostrově v bezprostředním okolí zámku a úprava nástupního prostoru před mostem. Práce podle projektu Ing. Evy Jonešové z Pelhřimova realizovala Zahradní architektura Tábor s. r. o. (Ing. Jiří Slepíčka).

Vzhled zahradních ploch na ostrově byl přizpůsoben původnímu záměru vlastníka při přestavbě na počátku 20. století. Podle jeho představ se mělo jednat o romantické sídlo, oddělené od vnějšího světa opticky (údolí uzavřené v lesích) i komunikačně (ostrov uprostřed „jezera“). Výrazným rysem byla dramatická scenerie zámku vystupujícího přímo ze skalnatého útesu ostrova.

Proto bylo při obnově přistoupeno i k důraznějším zása-

hům, jakými bylo očištění skal od porostu keřů a trvalek (včetně staré navážky stavební suti) a odstranění vzrostlých jehličnatých dřevin, z nichž zejména vzrostlý cypřišek představoval významnou závalu v uplatnění asymetrické čelní fasády zámku s dominantou vstupní věže. Rovněž byl obnoven původní rozsah pravidelné ornamentální výsadby, tzv. giardinetto, včetně původního odpočívadla u paty mostu.

Provedený zásah považujeme z hlediska památkové péče za velmi zdařilý. Jako další etapa se připravuje obnova parku u zámecké kaple, včetně údolí potoka pod kaplí.

Pro *zámecký areál v Třeboni* byla zpracována projektová dokumentace obnovy krajinářského parku. Jedná se zejména o obnovu povrchů komunikací, pěšebních zásahy v porostech a dosadbu stromů i keřových skupin, zničených povodněmi v minulých letech. Kromě mimořádných škod z roku 2002 zde častěji dochází k rozlití odpadní stoky rybníka Svět a dlouhodobému zamokření některých partií, a to v některých letech i opakovaně. Nezbytným předpokladem úspěšné obnovy parku proto bude zajištění dostatečné kapacity koryta stoky, které by se mělo v blízké době uskutečnit za součinnosti zejména správce toku a města Třeboně.

V *zámeckém parku na Hluboké* pokračovaly práce na údržbě porostu na prudkém svahu východně od zámku, sbíhajícím od AJG a bývalé prachárny směrem k Vltavě. Velmi obtížně dostupná lokalita byla po několika desítkách let bez řádné údržby zbavena padlých stromů a zejména přehoustlého náletového podrostu. Kromě kvalitních vzrostlých stromů zde byly ponechány pro uchování různověké stabilní struktury také perspektivní náletové duby, buky a další dlouhověké dřeviny.

V listopadu jsme se spolu s Ing. Jiřím Olšanem (předseda RS; SHZ Č. Krumlov) zúčastnili *výjezdního zasedání Rady specialistů pro chráněné zahrady a parky* v Bučovicích. Na programu bylo posouzení návrhu úprav „Analogické obnovy zahrady“. Klíčovým podkladem návrhu byl plán ze začátku 18. století, který dokládá rozvržení ploch pro období renesance s raně barokními prvky a vypovídá o základním funkčním rozvržení ploch i terénní modelaci zahrady. Rada specialistů se shodla v názoru, že je nutné vycházet v návrhu řešení v maximální míře z dochovaného historického plánu, který je pro danou památku jedinečným a zcela mimořádným podkladem.

Během měsíce září jsme měli příležitost provést jihočeskou krajinou a vybranými památkovými areály odborníky a kolegy ze *Středočeského kraje*. Připravili jsme pro ně podklady pro seznámení se s historickými parky v Nových Hradech a Tereziině údolí, hosté navštívili také Státní zámek a park na Červené Lhotě, kde jsme jim zajistili odborný výklad. Účastníci exkurze projevíli zájem především o problematiku regenerace zámeckého parku na Červené Lhotě, která byla zahájena úpravou parterové zahrady a nejbližšího okolí zámku.

Pokračují přednášky na pedagogické fakultě Jihočeské university. Na katedře kulturní historie se uskutečnila přednáška „Historický vývoj zahradní a krajinářské tvorby“ (Ing. Pavlátová, Ing. Ehrlich).

Probíhá rovněž průběžná konzultační činnost pro studenty při zpracování seminárních a diplomových prací, které se týkají historických krajinářských úprav a památkově chráněných parků a zahrad.

Ve druhé polovině června jsme přivítali v jižních Čechách zástupce Svazu soukromých zahrad a náměstí z Londýna a jeho okolí. V *Jindřichově Hradci* jsme společně navštívili

empírovou měšťanskou vilu tiskaře Josefa Landfrase s bizarní terasovou zahradou, kde hosté projevíli zájem o spolupráci na připravované obnově a záchraně této významné kulturní památky.

Na žádost Nadace Josefa Károlyiho se zástupce NPÚ na začátku června zúčastnil mezinárodního semináře, pořádaného jako součást programu 2. evropské zahradnické výstavy, konané v areálu zámku v maďarském Fehérvárcsurgó. Mezinárodní výstava spojená s prezentací zahradnických firem, zahradního mobiliáře a dalších materiálů se konala v parku u zámku, historického rodinného sídla rodiny Károlyi, jejíž potomci prostřednictvím nadace usilují o postupnou obnovu zámeckých budov a přilehlého krajinářského parku. Nadace se zapojuje zejména do evropských programů v oblasti výchovy a vzdělání, v rámci nichž byla například zpřístupněna obsáhlá zámecká knihovna zaměřená zejména na evropské dějiny 18.–20. století, vznikl slepecký trojrozměrný model trojkřídle budovy zámku a za aktivní účasti místních škol byla připravena a realizována obnova zahradního parteru v nádvoří zámku.

Mezinárodní seminář na téma „Zahradní architektura a turismus v historických parcích v Evropě“ měl upozornit na potenciál rozvíjejícího se turistického odvětví, zaměřeného speciálně na historické parky a zahrady.

Oddělení archeologických památek

Mgr. Jiří Havlice

Jako v minulých letech spočívalo i v roce 2006 těžiště činnosti oddělení ve výkonu archeologické památkové péče na území památkových rezervací a zón, na archeologických nemovitých památkách a na územích s archeologickými nálezy v Jihočeském kraji. Ve smyslu ustanovení zákona č. 20/1987 Sb. bylo vydáno celkem 630 odborných vyjádření k různým stupňům stavebního řízení a k územním plánům, kromě toho se pracovníci oddělení účastnili kontrolních dnů a archeologických komisí na archeologických výzkumech a na nejdůležitějších stavbách dotýkajících se archeologických památek. Dále se podíleli na práci Jihočeské archeologické komise (JAK), jejímž hlavním úkolem je koordinace provádění archeologických výzkumů na území kraje a jejímiž členy jsou zástupci všech archeologických organizací působících v jižních Čechách. Kromě této odborné a metodické činnosti realizovalo naše pracoviště několik záchranných archeologických výzkumů, které se soustředily na objekty ve správě NPÚ České Budějovice, vedle nich pak proběhlo též několik výzkumů investorských:

- České Budějovice, nám. Přemysla Otakara II 32 – druhá sezona výzkumu v přízemí domu (vedoucí výzkumu Mgr. Jiří Havlice)
- hrad Landštejn – poslední sezona výzkumu v parkánu pod hradním donjonem (vedoucí výzkumu Mgr. Zdeňka Prokešová)
- zámek Kratochvíle – výzkum klenebních zásypů pod podlahou Zlatého sálu (vedoucí výzkumu Mgr. Jiří Havlice)
- zámek Červená Lhota – výzkum zámeckého nádvoří (vedoucí výzkumu Mgr. Zdeňka Prokešová)
- Křemže – výzkum vyvolaný rekonstrukcí náměstí v obci (vedoucí výzkumu Mgr. Jiří Havlice)
- hrad Nové hrady – výzkum v západní části hradního příkopu a v parkánu (vedoucí výzkumu Mgr. Jiří Havlice)

Zároveň pokračovala práce na zpracování starších nálezů, zejména byla dokončena evidence početného nálezového souboru z hradu Landštejna získaného při výzkumech v letech 2003–2006, který tvořilo 691 evidenčních položek obsahujících několik tisíc nálezů. Celý tento soubor bude v letošním roce navržen na prohlášení movitou kulturní památkou. K odborné konzervaci byly zaslány archeologické nálezy ze železa a ze skla z výzkumů na hradech Landštejn a Vítkův Kámen.

Průběžně během celého roku pokračovala reidentifikace archeologických nemovitých památek, celkově bylo zpracováno 28 archeologických lokalit v okresech Český Krumlov, Strakonice a Prachatice.

Pracovníci oddělení se ve dnech 17.–19. května zúčastnili Zlatokorunské konference konané v klášteře Zlatá Koruna, kde byl přednesen referát *Výsledky archeologických výzkumů v klášteře Zlatá Koruna v letech 2000–2004* (Mgr. Jiří Havlice), který bude též publikován ve sborníku konference. V rámci cyklu přednášek o památkové péči pro studenty Jihočeské univerzity bylo naše oddělení zastoupeno přednáškou *Archeologie a památková péče*.

Archeologické oddělení zajišťovalo rozdělování finančních prostředků z Programu podpory záchranných archeologických výzkumů, z něhož jsou poskytovány příspěvky na výzkumy, jejichž náklady nehradí stavebník ale oprávněná organizace, a rovněž na archeologické výzkumy na nemovitostech v majetku České republiky. Územnímu odbornému pracovišti NPÚ v Českých Budějovicích byla Ministerstvem kultury poskytnuta na rok 2006 dotace ve výši 400 000 Kč, která byla Komisí ředitele NPÚ v Českých Budějovicích rozdělena mezi sedm akcí:

okres	katastr	akce	částka
ČB	Hluboká nad Vltavou	stavba RD	60 000
ČB	Hluboká nad Vltavou	stavba RD	50 000
PI	Kestřany	rekonstrukce Horní tvrze	89 000
PI	Kestřany	rekonstrukce Dolní tvrze	89 000
JH	Staré Město pod Landštejnem	hrad Landštejn	80 000
PT	Drslavice	rekonstrukce tvrze	26 000
ČK	Zubčice	inž. sítě u čp. 59	6 000
celkem			400 000

ODDĚLENÍ PAMÁTEK MALÍŘSTVÍ, SOCHAŘSTVÍ A UMĚLECKÉHO ŘEMESLA (P 2)

Mgr. Martin Gaži

Oddělení P2 zajišťuje odbornou, metodickou a organizační činnost v oblasti dokumentace, výzkumu, restaurování a prezentace památek sochařství, malířství a užitého umění ve správě územního odborného pracoviště v Českých Budějovicích, v majetku církví, obcí i jiných subjektů na území Jihočeského kraje. Tuto agendu si členové oddělení mezi sebou dělí podle oborových specializací.

- Mgr. Martin GAŽI – vedoucí oddělení, agenda v oborech: řezbované a polychromované dřevěné stavební prvky, sochařská díla ze dřeva, dřevěný církevní mobiliář.
- Mgr. Kateřina CICHROVÁ – agenda v oborech: vitráže, historický textil, užitě umění s výjimkou kovů. Koordinátorka Programu restaurování movitých kulturních památek MK ČR na území Jihočeského kraje.

- Mgr. Dagmar GERŠLOVÁ – agenda v oborech: závěsné a oltářní obrazy, grafika.
- Mgr. Markéta KASALOVÁ – agenda v oborech: nástěnná malba, sgrafita, kamenosochařská a štukatérská díla, historické omítky.
- Mgr. Zuzana VAVERKOVÁ – agenda v oborech: zbraně, kovy, hudební nástroje.

K nejdůležitějším akcím týkajícím se nemovitých kulturních památek patřilo v roce 2006 mimo jiné restaurování renesančních nástěnných maleb a polychromovaných štuků v interiéru vily SZ Kratochvíle, nástěnných maleb v presbytáři kostela sv. Františka Xaverského v Opařanech (TA), počátek restaurování dřevěné části obložení v interiéru přijímacího salonu SZ Hluboká, restaurování kamenných soch a sousoší sv. Jana Nepomuckého v Holkové (CK), Horní Stropnici (CB) a Třeboni (JH), svatojánského sloupu v Rožmberku n. Vlt (CK), kalvárie v Kovářově (PI), sochy Jana Žižky v Táboře, fasád domu čp. 83/I v Jindřichově Hradci a kaple P. Marie v Nové Bystřici (JH), bronzových dveří tábořského domu čp. 11, gotických kovaných dveří v klášteře Zlatá Koruna (CK), litinové sochy sv. Jana Nepomuckého v Kamenném Malíkově, renesančního kování na vstupních vratech SZ Červená Lhota a výroba kopie renesanční mříže studny na nádvoří SHZ Jindřichův Hradec.

Mezi restaurátorskými akcemi na movitých památkách v jihočeském regionu upozorníme na restaurování stall v interiéru kostela Nanebevzetí Panny Marie ve Zlaté Koruně (CK), bočního oltáře Panny Marie Bolestné, stall a opatského křesla v kostele Navštívení Panny Marie v Milevsu (PI), bočního oltáře sv. Josefa v Kestřanech (PI), bočního oltáře sv. Apoleny v kostele Proměnění Páně v Táboře, čtveřice bočních oltářů v kostele Nejsvětější Trojice v Chýnově (TA), sochařské výzdoby kaple u Heroda v areálu křížové cesty v Římově (CB), souboru 14 obrazů portrétní galerie biskupů v prostorách českobudějovického biskupství a obrazů křížové cesty v kostele sv. Martina v Bošilci (JH).

Mezi nejpodstatnější restaurátorské realizace ve sféře mobiliáře objektů spravovaných NPÚ lze považovat restaurování bruselských raně barokních tapiserií „Judita se strojí na cestu“ (SZ Hluboká), „Courbette“ (SZ Hluboká) a „Telemachos u Kalypso“ (SHZ Jindřichův Hradec), těžkou havárií poškozeného dvoudílného stolu s figurální marketerií (SZ Hluboká), vrcholně barokní vitríny s květinovou intarzií (SZ Hluboká), souboru scénických rekvizit, především pak pojezdových stupňů a laviček barokního divadla (SHZ Český Krumlov), deskového obrazu Adorace Páně od Mistra třeboňského oltáře (SZ Hluboká), soupravy stříbrného nádobí a pamětních cen (SHZ Český Krumlov), renesančních stolních hodin (SZ Hluboká), zlateného lustru s křišťálovými ověsky (SZ Červená Lhota), rychtářského práva (SHZ Rožmberk) a manýristického krucifixu (SHZ Český Krumlov).

Součástí náplně oddělení P2 je také odborná, metodická i realizační činnost v oblasti interiérových instalací, jež se projevuje především tvorbou expozic a instalací na objektech ve správě NPÚ ÚOP ČB. Členové oddělení rovněž působí jako metodičtí poradci pro interiérové úpravy a expozice v objektech spravovaných jinými vlastníky. V roce 2006 pokračovala především intenzivní příprava expozice SZ Kratochvíle (včetně navázání kontaktů s partnerskými institucemi v českých zemích – NM Praha, JČM České Budějovice, UMPRUM Praha, Brněnské arcidiecézní muzeum), jejímž hlavním garantem je Mgr. Vaverková,

a prohlídkové trasy v apartmá kněžny Hildy na SZ Hluboká (garantovaly Mgr. Cichrová a Mgr. Geršlová). V rámci odborné spolupráce se členové oddělení podíleli i na dalších menších úpravách prohlídkových tras objektů ve správě NPÚ ÚOP ČB.

ODBOR EVIDENCE A DOKUMENTACE (P 3)

Činnost odboru evidence a dokumentace v roce 2006 plynule navázala na úkoly plněné v předchozích letech. Hlavní činnosti celého odboru v roce 2006 vycházely především z naplňování dlouhodobých úkolů stanovených zákonem č. 20/87 Sb., o státní památkové péči, vládním usnesením č. 285/96 o Integrovaném systému ochrany movitého kulturního dědictví a vládní Koncepti účinnější péče o památkový fond do roku 2005, zahrnující mimo jiné úkol obnovené identifikace nemovitých památek a základní evidenci mobiliářů.

Základní evidence mobiliárního fondu

Práce na základní evidenci mobiliárních fondů na námi spravovaných objektech se již několik let soustřeďují na dva největší objekty – Český Krumlov a Hlubokou. V roce 2006 pokračovaly práce i na dalších objektech, kde byly do evidence zařazeny a zpracovávány především vícenálezy zjištěné při inventurách, nákupy předmětů kulturní hodnoty, odkazy, převody a dary. Práce byla soustředěna také na dva relativně nové objekty – Nové Hradky a Zlatou Korunu. V klášteře Zlatá Koruna byly práce na základní evidenci mobiliáře úspěšně dokončeny, byly vytištěny tvrdé karty a nalepeny fotografie. Oficiální ukončení prací proběhne na začátku roku 2007 podpisem schvalovacího protokolu. Postup prací na ZE si vyžádal i organizační změny. Součástí nové metodiky mobiliárních fondů je i určení programu CastIS jako jediného softwaru pro vedení a zpracování základní evidence v celé ČR. V rámci schválených výzkumných záměrů NPÚ, projektovaných na období let 2005–2011, bylo započato s převodem i na našem pracovišti. Byla převedena všechna data hradu Rožmberk z programu ZEM do programu CastIS – 4 976 evidenčních listů. V samém závěru roku byl převod vyhodnocen a dále precizován ve spolupráci s firmou Undesk. Převod dat proběhl poměrně úspěšně, což mimo jiné uspislo rozhodnutí urychlit převod dat mobiliárních fondů většiny spravovaných objektů ze ZEM do CastIS. K rozhodnutí dále vedla skutečnost, že softwarová podpora ze strany tvůrce programu ZEM se stávala stále problematičtější a zcela neoperativní. K převodu byl na konci roku 2006 připraven mobiliář kláštera Zlatá Koruna, převod ostatních objektů bude připravován v roce 2007.

Hluboká nad Vltavou – nově zpracováno, opraveno a doplněno 620 evidenčních listů (předměty z prohlídkové trasy, vitráže, nábytek a sbírka přírodnin-parohů); do programu ZEM přepsáno 2 000 makulářů; pořízeno 2 000 záběrů fotodokumentace (digitální snímek + 1 000 pozitivů) s následným očíslováním v počítači; zpracován lokační přehled a očíslováno 44 ks vitráží z prohlídkové trasy.

Český Krumlov – zpracováno 778 nových makulářů (grafické listy z fondu zámecké knihovny, dosud nezpracované předměty z kmenového mobiliáře); do PC přepsáno 700 makulářů ZE; pořízeno 940 záběrů digitální fotodokumentace; u 1 800 inv. čísel v počítači zaktualizována lokace; kontrola fondu osvětlovacích těles s údaji v tzv. černé knize, vytvoření seznamů 150 osvětlovacích těles. 2 970 předmětů

označeno novými inventárními čísly (grafiky). V PC opraveno a zkontrolováno 3 700 mobiliárních předmětů.

Jindřichův Hradec – pořízeno 1500 záběrů digitální fotodokumentace s následným očíslováním v počítači; zpracovány popisy na nově nakoupené předměty – 64 ks, přepis do PC; rozšířeny popisy u 100 ks grafik (původně zpracovány podle staré metody).

Nové Hradky – pořízeno 600 záběrů digitální fotodokumentace s následným očíslováním v počítači. Očíslovány předměty převedené na objekt z Diplomatického servisu Praha. *Dačice* – pořízeno 2 000 záběrů digitální fotodokumentace s následným očíslováním v počítači.

Červená Lhota – rozšířeny a opraveny popisy u 400 ks mobiliáře, nové popisy 28 ks mobiliáře.

Kratochvíle – zpracováno, vyfotografováno a do PC přepsáno 40 nových makulářů (nově nakoupený mobiliář určený k přípravě nové prohlídkové trasy).

Klášteř Zlatá Koruna – zpracováno vyfotografováno a do PC přepsáno 42 nově nakoupených církevních textilií + 3 obrazy; nalepeny všechny fotografie na karty kmenového fondu kláštera; pořízena fotodokumentace na 128 ks mobiliárních předmětů (kopie, nově nakoupené předměty); svolání schvalovacího řízení pro ZE – plán únor 2007.

Landštejn – příprava podkladů pro prohlášení mobiliáře hradu za kulturní památku, 692 předmětů zpracováno (sklo, kovy, keramika) včetně digitální fotodokumentace. Odeslání návrhu na prohlášení za kulturní památku předpokládáme do konce února 2007. Zpracován podrobný seznam mobiliárních předmětů, které jsou očíslovány. Seznam tvoří základ pro zpracování karet základní evidence.

Diplomatický servis Praha převedl NPÚ Č. Budějovice velký soubor mobiliáře. V roce 2006 byl realizován převoz, nábytek byl částečně roztríděn, zařazen pod jednotlivé objekty, přidělují se inventární čísla příslušným objektům.

Expertizy vybraného druhu mobiliáře na jednotlivých objektech

Hluboká nad Vltavou – odborná expertiza 20 ks nábytku: PhDr. Jiří Fronek, katalogová forma, následně budou údaje digitalizovány.

Červená Lhota

– Orientálie: PhDr. Filip Suchomel, expertiza – 21 ks předmětů, následně budou údaje digitalizovány.

– Koberce: PhDr. Zdenka Klimtová, expertiza – 18 ks koberců zhodnocení sbírky, následně budou údaje digitalizovány.

Třeboň

– Orientálie: PhDr. Filip Suchomel, expertiza – 29 předmětů, následně budou údaje digitalizovány.

– Koberce: PhDr. Zdenka Klimtová, expertiza a zhodnocení sbírky předána, údaje budou digitalizovány.

Český Krumlov

– odborné zpracování společenské garderoby Idy Schwarzenbergové, roz. Lichtensteinové a Terezie Schwarzenbergové, roz. Trautmannsdorfové: Mgr. Kateřina Cichrová. Ke každému oděvu je zpracována evidenční karta s podrobnou identifikací použitých materiálů a technik s využitím archivních pramenů (staré inventáře). Je pořízena fotodokumentace detailů, výzdoby a způsobu šití. Jsou pořizovány stříhy 1:1 a 1:20 s kótami. Expertní posudek obsahuje srovnání s dobovou módou, zhodnocení kvality, údaje o nositelkách. Studijní cesta do textilního centra Abegg Stiftung v Bernu se uskutečnila v polovině listopadu 2006.

Získané informace budou v budoucnu využity pro prezentaci celé kolekce v „soukromých apartmánech“ státního zámku Český Krumlov.

ISO

Rozsahem činností stojí na předním místě naplňování *integrovaného systému ochrany movitého kulturního dědictví (ISO)*. Stejně jako v předchozích letech je základem systému průběžné pořizování nové dokumentace církevních mobiliářů formou videodokumentace a fotodokumentace v podstatně širším záběru předmětů, než tomu bylo kdykoliv předtím.

I nadále byla pořizována videodokumentace jako doplněk k obrazové digitální fotodokumentaci. Videodokumentace byla ukládána odděleně od ostatních evidencí a fotoarchívů na videokazetách Mini-DV.

Od klasické fotodokumentace jsme přešli postupně k pořizování digitální fotodokumentace. Výhodou je, že můžeme dnes pořizovat téměř neomezené množství záběrů bez zvýšení finančních nároků a tyto záběry je možné ihned zkontrolovat a dále zpracovávat. Digitální obrazové soubory tvoří základní materiál pro následné naplňování centrální evidenční databáze ISO. Proto je důležitý přehledný popis záběrů a jejich přehledné uložení. V současné době archivujeme digitální obrazové soubory odděleně na médiích CD-R. Zároveň je na tato média zálohujeme. Součástí zpracování digitální fotodokumentace je zpracování přehledných náhledových katalogů, které do jisté míry nahrazují dosud pořizované katalogy mobiliáře kostela tvořené pozitivy klasické fotodokumentace. Přehledové tabulky obsahují náhledovou fotografii a základní popis předmětu.

V roce 2006 jsme zahájili naplňování centrální databáze ISO v systému ArtGuard, koncipovaném jak pro počítače Apple, tak pro PC. V roce 2005 byla převedena veškerá pořízená data z MacArt Pro do programu ArtGuard, v roce 2006 jsme pak pokračovali doplňováním evidenčních karet nových předmětů. Bohužel v průběhu celého roku jsme řešili opakující se havárie programu, při kterých docházelo ke ztrátě dat. Po dohodě s ústředním pracovištěm jsme přistoupili ke každodennímu zálohování dat. Program se však ukázal jako velmi nestabilní a při vkládání fotografií docházelo k jeho zhroucení. Vzhledem k závazku celkového počtu digitalizovaných dat jsme program plnili dále, avšak bez fotodokumentace, což velmi snižuje vypovídací hodnotu záznamů. Řešením snad bude nová verze programu.

V roce 2006 bylo zdokumentováno celkem 10 objektů:

Hlasivo, okres Tábor, kostel Narození Panny Marie

Hlasivo, okres Tábor, depozitář v bytě v bytovce (náhrada za demolovanou faru)

Jistebnice, okres Tábor, kostel sv. Archanděla Michaela a depozitář v oratoři kostela sv. Archanděla Michaela

Jistebnice, okres Tábor, farní budova

Sepekov, okres Písek, poutní kostel Jména Panny Marie s ambitem a 4 kaplemi

Sepekov, okres Písek, farní budova

Tábor, klášterní kostel Narození Panny Marie

Tábor, děkanský kostel Proměnění Páně

Tábor, budova děkanství

Veselí nad Lužnicí, okres Tábor, filiální kostel sv. Floriána ve Veselí – Meziměstí

V okrese Písek byla provedena revize v poutním kostele Jména Panny Marie a jeho areálu, vše je majetkem Králov-

ské kanonie řádu premonstrátů na Strahově, kostel je spravován z Milevska, z kláštera premonstrátů.

Délka všech videozáznamů je kratší ve srovnání s předchozí dokumentací v uplynulých obdobích. Celková délka záznamů na videokazetách S-VHS je 5 hodin. Zároveň byla pořízena digitální fotodokumentace na deseti CD. Celkový počet digitálních fotografií za rok 2006 je 1 644.

Přehled všech zrevidovaných movitých památek v jednotlivých objektech:

Obec	Objekt	Regist- rované	Dokumen- tované
<i>Hlasivo</i>	kostel Narození P. Marie	1	108
<i>Hlasivo</i>	depozitář v bytě v bytovce	0	44
<i>Jistebnice</i>	kostel sv. Archan. Michaela	3	133
<i>Jistebnice</i>	depozitář v oratoři kostela	0	125
<i>Jistebnice</i>	farní budova	0	9
<i>Sepekov</i>	poutní kostel Jména P. Marie s ambitem a 4 kaplemi v nárožích ambitu a farní budovou	22	450
<i>Tábor</i>	klášterní kostel Narození Panny Marie	22	257
<i>Tábor</i>	děkanský kostel Proměnění Páně a budova děkanství	36	435
<i>Veselí n. Lužnicí</i>	filiální kostel sv. Floriána	5	68

Část předmětů nebyla revidována z důvodu nedosažitelnosti či z důvodu nutnosti restaurátorského zásahu. Jedná se o 28 předmětů.

Do databáze ArtGUARD byla zpracována data těchto objektů:

Opařany (Tábor) kostel sv. Františka Xaverského

Rataje (Tábor) kostel Nejsvětější Trojice

Ratibořské Hory (Tábor) kostel sv. Vojtěcha

Hlasivo (Tábor) kostel Narození Panny Marie

Hlasivo (Tábor) depozitář v bytě v bytovce

Jistebnice (Tábor) kostel sv. Archanděla Michaela

Jistebnice (Tábor) depozitář v oratoři kostela

Jistebnice (Tábor) farní budova

Nový Kostelec (Tábor) kostel Narození Panny Marie

Hodušín (Tábor) kostel sv. Václava

Jedná se celkem o 1 200 karet.

(Vzhledem k technickým nedostatkům databáze došlo ke ztrátě cca 300 karet. Nejsou započítány do celkového počtu.)

V rámci spolupráce s biskupstvím byly námi předány záběry a popisy předmětů na 4 CD a 1 DVD. Jedná se o soubor mobilií těchto kostelů:

Dobronice (Tábor) kostel Nanebevzetí Panny Marie

Rataje (Tábor) kostel Nejsvětější Trojice

Opařany (Tábor) kostel sv. Františka Xaverského

Nadějkov (Tábor) kostel Nejsvětější Trojice

Hodušín (Tábor) kostel sv. Václava

Přímou součástí systému ISO je úzká spolupráce v Polici ČR, založená na poskytování potřebných informací pro zahájení vyšetřování v případě trestné činnosti na předmětech kulturní hodnoty a zpětné nalezení místa původu u zadržených předmětů. V průběhu roku byla poskytnuta

dokumentace ke třem odcizeným předmětům, k pěti předmětům bylo zpracováno vyjádření k výši škody. Rozsah činností vázaných na Policii ČR je však podstatně širší, počínaje naplňováním systému SEUD či poskytováním předběžných odhadů způsobené škody a součinností při celostátních pátracích akcích konče.

Reidentifikace

Stále větší podíl na činnosti odboru zaujímá reidentifikace nemovitých památek a vzhledem k termínu dokončení v roce 2007 musely být na úkor reidentifikace některé činnosti odboru omezovány, zejména prospekční činnost v terénu.

Reidentifikace nemovitých památek pokračovala v roce 2006 na území jižních Čech ve výrazně odlišné podobě než v letech předchozích. Z časových důvodů jsme byli nuceni ustoupit od rozšířené podoby, přinášející kromě základních údajů požadovaných schválenou metodikou některé další informace o památkových objektech. Vyloučeny byly zejména rozsáhlé nově zpracované popisy jednotlivých objektů areálů. Za nezbytné však i nadále považujeme pořízení základní grafické dokumentace (pokud samozřejmě neexistuje v jiných pramenech), tj. zachycení dispozice s vyznačením základních konstrukčních prvků a schéma krovu, pořízení nové barevné fotodokumentace celého areálu památky. Za zcela vyloučené považujeme provést reidentifikaci bez návštěvy objektu pouze z mapových a dalších podkladů.

Intenzivní práce probíhaly především na nových objektech. V první polovině roku jsme využili uzavřenou smlouvu s Biskupstvím českobudějovickým a provedli reidentifikaci části církevních objektů v okresech CB a JH. Hlavní těžiště prací bylo zaměřeno do MPR Český Krumlov s aplikací zkrácené podoby výstupů, byly zahájeny práce i v dalších exponovaných územích, zejména MPR Slavonice, Třeboň, Dačice a MPR České Budějovice. V současné době intenzivně probíhají terénní práce, jejich zpracování proběhne v zimních měsících. S využitím účelových prostředků jsou do prací zapojeni i někteří externí spolupracovníci. Externistům bylo zadáno zpracování řádově 300 nemovitých památek nalézajících se na území okresu a MPR Prachatice a MPR České Budějovice.

Důležitou součástí činnosti odboru evidence a dokumentace je vedení agendy prohlašování za movitou či nemovitou kulturní památku a rušení památkové ochrany dle zákona 20/87 Sb. o státní památkové péči (viz samostatný přehled). Stále více prostoru vyžaduje informační služba vůči vlastníkům památek a investorům, kde nejfrekventovanějším dotazem bylo určení rozsahu ochrany vázané na reidentifikaci. Naopak minimálně je odbor evidence a dokumentace zatěžován agendou zákona č. 71/94 o prodeji a vývozu předmětů kulturní hodnoty. Za rok 2006 nebyla vyřizována žádná žádost o vydání certifikátu dle výše uvedeného zákona.

ODDĚLENÍ SPRÁVY, PREZENTACE A KOORDINACE PROVOZU SHZ (P 4)

Mgr. Mája Havlová

Oddělení P4 poskytuje servis třinácti veřejně přístupným památkovým objektům ve správě ÚOP NPÚ České Budějovice. Eviduje veškerý pohyb mobiliáře na objektech, provádí kontrolu stavu spisové evidence na objektech v porovnání s agendou ústavu. Sleduje zápůjčky a výpůjčky

ky mobiliáře mezi objekty při doplňování expozice a při pořádání různých kulturních akcí včetně výstav do zahraničí a připravuje pro tyto akce smlouvy. V roce 2005 bylo uzavřeno takových smluv celkem 33. Předměty ze sbírek památkových objektů ve správě Národního památkového ústavu ÚOP v Českých Budějovicích významně obohatily následující výstavy či expozice:

- Na mezinárodní výstavu do Metropolitního muzea v New Yorku byl zapůjčen ze sbírek zámku Hluboká gotický deskový obraz Adorace dítěte. Následně pak byl prezentován v Obrazárně Pražského hradu na výstavě „Karel IV. – císař z Boží milosti“. Gotické umění střední Evropy zcela oslnilo zahraniční návštěvníky, a to nejen v USA. Výstava se významně přičinila o kulturní reprezentaci České republiky a upozornila na vysokou duchovní a výtvarnou kvalitu dochovaných děl.
- Muzeum východních Čech v Hradci Králové připravilo ve spolupráci s námi jedinečnou výstavu s názvem „Chladná krása plátové zbroje“. Cílem výstavy bylo seznámit širokou veřejnost s vývojem rytířské zbroje z 15.–17. století, vysvětlit její stavbu, funkci a ukázat platněřské řemeslo. Ze zámku Hluboká byla na výstavu zapůjčena dvě turnajová brnění, části koňského brnění a rytířské sedlo, ze sbírek SHZ Český Krumlov třmeny a udidlo, z Rožmberka přilba a z Jindřichova Hradce drátěná sukně.
- Na výstavu „Jan Koula (1855–1919) architektura/kresba/umělecké řemeslo“, která se uskutečnila v Muzeu východních Čech v Hradci Králové, byly zapůjčeny z velké jídelny zámku Hluboká dvě židle. Židle na výstavě reprezentovaly nábytkovou tvorbu zhotovenou podle Koulových návrhů z roku 1918.
- Drobnosti a upomínky ze šlechtických cest z depozitářů hradů a zámků ve správě NPÚ ÚOP v Českých Budějovicích byly od 8. 12. 2006 prezentovány na výstavě „Oprášené suvenýry“ v galerii Státního hradu a zámku v Jindřichově Hradci.
- V loňském roce byly naopak uzavřeny smlouvy s UMPRUM Praha a Jihočeským muzeem České Budějovice na zápůjčku cínových předmětů pro tvořící se novou prohlídkovou trasu zámku Kratochvíle. Pro adventní výstavu na zámku Hluboká byl zapůjčen z Muzea východních Čech v Hradci Králové figurální betlém a z UMPRUM Praha soubor kolorovaných vánočních pohlednic. Pro expozici v Nových Hradech byl zapůjčen z Jihočeského muzea v Českých Budějovicích soubor hyalitového skla.

Současné oddělení připravuje podklady k inventurám mobiliárního fondu, sleduje výpůjčky knihovních fondů v našich sbírkách, zajišťuje vstupenky, eviduje případný komisionální prodej, zajišťuje dlouhodobé i krátkodobé smlouvy o pronájmu atd. Nedílnou součástí činnosti oddělení je logistika restaurování mobiliárního fondu. Příslušná pracovníce oddělení (historik umění) vede knihu restaurátorských prací, píše smlouvy o restaurátorském průzkumu a smlouvy o dílo, sleduje právní aspekty jednotlivých akcí (závazné stanovisko, licence restaurátorů, termíny kolaudací, příkazy k vydání atd.) včetně rozpočtu pro daný rok, jeho plnění a věcné správnosti faktur. Tyto práce administrativního charakteru tvoří 80 % činnosti oddělení, zbývajících 20 % je vyplněno propagací objektů.

V návrhu nové organizační struktury územního pracoviště byly však servisní práce pro objekty téměř pominuty

a činnost oddělení byla přehodnocena na marketing a poradenství, aniž by byla zohledněna vlastní činnost oddělení, zaměřeného na těsnou spolupráci s objekty. Přesto činnost oddělení pokračovala dál, byť ve ztížených podmínkách. Následující tabulky o tom dávají představu:

Smluvní vztahy uzavřené v roce 2006

	roční a víceleté smlouvy nebytové prostory	krátkodobé smlouvy film, foto, koncerty atd.
České Budějovice	10	3
Červená Lhota	7	3
Český Krumlov	67	52
Dačice	3	2
Hluboká	23	35
Jindřichův Hradec	18	19
Kratochvíle	6	6
Landštejn	3	2
Nové Hradky	5	7
Rožmberk	8	24
Třeboň	22	19
Zlatá Koruna	11	60
Zvíkov	3	5
smlouvy pro více PO		10
celkem	186	247

Restaurátorské práce a pohyb mobiliáře:

akce	2004	2005	2006
Počet příkazů k vydání (pohyb mobiliáře)	113	170	168
Počet restaurátorských smluv	84	123	64
Počet smluv o rest. průzkumu	52	88	39
Počet potvrzení o vlastnictví k vydání závazného stanoviska	121	314	296
celkem	370	695	567

Menší počet restaurátorských smluv souvisí s obrovským zatížením administrativní agendy při vyřizování závazných stanovisek na restaurování movitých předmětů. Od počátku roku 2006 jsme začali posílat žádosti o ZS místo na pověřené obce na Magistrát hlavního města Prahy. Zdlou-

havé vyřizování prvních žádostí vedlo zpočátku až k dvouměsíčním zpožděním. Magistrát HMP nám nakonec na naše urgence sdělil, že pokud dostaneme od pověřených obcí souhlas k vyřízení žádostí, bude je přeposílat jim. Proto jsme se obrátili na pověřené obce, které vzhledem k předchozím dobrým vztahům ochotně souhlasily s tím, že nám závazná stanoviska budou vyřizovat. Agenda tedy v současné době vypadá takto:

1. Odborný pracovník napíše návrh na restaurování předmětu, doplní ho o fotodokumentaci a připraví žádost o závazné stanovisko.
2. Naše oddělení opatří spis potvrzením o vlastnictví, v průvodním dopisu informuje Magistrát HMP s tím, že ÚOP NPÚ souhlasí s předáním spisu na příslušnou pověřenou obec, odvolá se na příslušný souhlas obce a spis odešle Magistrátu HMP.
3. Magistrát HMP po obdržení spisu nám písemně sdělí, že předává celou záležitost pověřené obci.
4. Z pověřené obce přijde závazné stanovisko k restaurování dotyčného předmětu.

Návštěvnická sezona 2006 byla velmi zvláštní. Jarní měsíce a velmi horký červenec byly ve znamení velkého snížení počtu návštěvníků, srpen a krásné podzimní dny zase začaly návštěvnost vyrovnávat. Porovnání návštěvnosti jednotlivých objektů ve srovnání s rokem 2005:

Objekt	návštěvnost 2005	návštěvnost 2006
Červená Lhota	88 111	79 159
Český Krumlov	334 689	340 478
Dačice	12 230	11 165
Domanín	35 746	35 965
Hluboká	219 161	234 510
Jindřichův Hradec	68 000	60 921
Kratochvíle	37 186	33 111
Landštejn	47 857	47 896
Nové Hradky	20 157	20 006
Rožmberk	51 668	56 946
Třeboň	41 251	39 426
Zlatá Koruna	21 143	21 537
Zvíkov	41 849	39 082
celkem	1 019 048	1 020 202

Rozlišení návštěvníků v sezoně 2006 podle druhu vstupného:

Objekt	celkem	z toho:				
		plné	snížené	s cizojazyčným příplatkem plné	snížené	zdarma
Červená Lhota	79 159	47 298	26 865	257	229	4 510
Český Krumlov	340 478	183 008	70 484	68 068	15 910	3 008
Dačice	11 165	5 132	5 664			369
Domanín	35 965	18 562	16 634	132	55	582
Hluboká	234 510	124 771	55 562	38 511	10 894	4 772
Jindřichův Hradec	60 921	35 600	22 730	1 511	466	614
Kratochvíle	33 111	19 147	9 958	341	103	3 562
Landštejn	47 896	29 821	18 075			
Nové Hradky	20 006	10 766	7 511	53	26	1650
Rožmberk	56 946	34 524	16 791	3 942	1175	514
Třeboň	39 426	21 458	14 521	959	436	2 052
Zlatá Koruna	21 537	10 322	8 280	537	415	1983
Zvíkov	39 082	24 036	15 042	2	2	
celkem	1 020 202	564 445	288 117	114 313	29 711	23 616

Přehled doprovodných kulturních akcí, pořádaných na objektech v sezoně 2006:

Kulturní činnost	celkem	z toho:		návštěvnost celkem
		pořádané památ. objekty	jinou organizací	
Samostatné výstavy	39	15	24	155 996
Samostatné koncerty	103	21	82	22 599
Dramatická vystoupení	234	42	192	79 259
Ostatní	99	17	82	46 015
Kulturní vložky při prohlídkách	451	450	1	18 220

Zhodnocení Mezinárodního dne památek a sídel

15. 4.–17. 4. 2006

objekt	celkem platících návštěvníků	účast na doprovodných akcích
Červená Lhota	994	68
Český Krumlov	3 925	51
Hluboká	2 462	2 447
Dačice	167	45
Jindřichův Hradec	406	25
Kratochvíle	426	213
Nové Hradky	291	97
Rožmberk	354	51
Třeboň	499	153
Zlatá Koruna	522	294
Zvíkov	325	45
celkem	10 371	3 489

Přehled návštěvníků – EHD 9. a 10. 9. 2006

objekt	celkem platících návštěvníků	účast na doprovodných akcích
Český Krumlov	4 095	510
Červená Lhota	1 020	245
Dačice	363	261
Hluboká	2 412	2 239
Jindřichův Hradec	461	81
Kratochvíle	295	272
Landštejn	610	312
Nové Hradky	389	450
Rožmberk	300	235
Třeboň	505	340
Zlatá Koruna	386	206
Zvíkov	620	174
celkem	11 456	5 325

Oddělení správy, prezentace a koordinace provozu SHZ v roce 2006 spolupracovalo se správami objektů na přípravách adventních prohlídek, výstav, úpravách expozic atd. O problémech jednotlivých správ hovoří jejich vlastní příspěvky v další kapitole.

ODBOR PAMÁTKOVÝCH PRŮZKUMŮ A MONITORINGU PAMÁTEK UNESCO – P 6

V souvislosti s projednáváním změnami organizačního schématu NPÚ fungovala od února 2006 agenda památkových průzkumů a monitoringu památek světového dědictví v nové struktuře. V rámci úseku odborného náměstka byl vytvořen Odbor památkových průzkumů a monitoringu památek světového dědictví se dvěma samostatnými odděleními průzkumů a monitoringu. Teprve v závěru

roku se pracovníci ÚOP dozvěděli, že schéma nebylo řádně projednáno a schváleno, a že tudíž není platné. Zarážející je také skutečnost, že bylo bez vědomí grémia měněno.

Přes uvedené závažné problémy s legitimitou organizační struktury je však zřejmé, že z praktického hlediska je tato konkrétní úprava pozitivní a mělo by s ní být nadále pracováno. Je cestou k vytvoření dvou vysoce kvalitních odborných týmů, které nebudou neustále odváděny od předmětu svého hlavního zájmu nutností nárazově řešit aktuální potřeby odlišného charakteru. Zastřešení obou týmů jedním odborem umožňuje optimální plánovitě i operativní využití techniky i personálních kapacit. I v nové struktuře byly úkoly odboru plněny při stejném počtu pracovníků. Proto většina pracovníků v uvedeném období ještě plnila úkoly obou oddělení. Hlavním personálním problémem je nadále absence archiváře v týmu památkových průzkumů.

Oddělení památkových průzkumů

Naprostá většina průzkumů je prováděna na základě požadavků oddělení P 1. Vznikají jako podklad pro odborná vyjádření, v rámci spolupráce na památkových obnoveních nebo jako dokumentace památek ohrožených stavební činností.

Dále probíhají víceleté průzkumy na některých významných objektech, které jsou ve správně NPÚ.

Z provedených dokumentací a průzkumů uvádíme:

Borovany zámek – (P. Dvořák)

Dokumentace a průzkum (podklad pro zpracovávání studie využití).

Bavorov – panský dům – OPD (V. Ourada, V. Simotová)

Sondážní průzkum průčelí do náměstí. Nálezy architektonického členění.

Červený Dvůr, zámek tzv. Kůrový domek – (D. Šnejd)

Dokumentace a posouzení této drobné stavby, která se nachází v parku zámeckého areálu.

Červený Újezdec – OPD (V. Simotová, V. Ourada)

Dílčí dokumentace části fasády před opravou.

České Budějovice čp. 3, Žižkova ul. – (P. Dvořák)

Průzkum fasády (k určení barevnosti a obnově průčelí).

Český Krumlov, zámek – (D. Šnejd)

Druhou etapou pokračoval průzkum a dokumentace severního průčelí Horního hradu. Během průzkumu a následných stavebních prací byla učiněna řada nových nálezů, které byly fotograficky i kresebně zdokumentovány.

Český Krumlov čp. 5, 6 nám. Svornosti – (P. Dvořák)

Dokumentace interiéru.

Frymburk, čp. 27 – (D. Šnejd)

Průzkum a dokumentace fary ve Frymburku.

Hlinsko u Č. Budějovic – OPD (V. Ourada, V. Simotová)

Dokumentace nálezu torza roubeného domu (patrně rychty nebo poplužního dvora) objeveného po zřícení průčelní zdi.

Holašovice – průzkum fasád do návsi (V. Ouroda)

Sumarizace poznatků ze sondáží a dalších pramenů k tradičním barevnostem fasád.

Husinec – radnice – OPD (V. Ouroda, V. Simotová)

Dokumentace odkrytých konstrukcí v průběhu obnovy přízemí.

Jindřichův Hradec, Landfrasův dům se zahradou čp. 151/IV – (P. Dvořák)

Podklad k rehabilitaci zahrady.

Kaplice, kaple sv. Jana Nepomuckého – (V. Simotová, V. Ouroda)

Sondážní průzkum nátěrových vrstev.

Kestřany – špýchar u zámku – OPD (V. Ouroda, V. Simotová)

Sondáž a dokumentace vnitřních a vnějších omítek na hospodářském křídle zámku situovaném v místě předpokládané třetí tvrže. Nálezy architektonického členění a dílčí poznání stavebního vývoje objektu. V návaznosti na provedený archeologický výzkum se jeví potřeba nového shrnutí poznatků o lokalitě.

Kestřany – Horní tvrz OPD (V. Simotová, V. Ouroda)

Dokumentace podlah sklepů po sejmutí betonového potěru.

Kovářov-Vesec – roubený špýchar – OPD (V. Simotová, V. Ouroda)

Detailní dokumentace památkově nechráněného drobného roubeného špýcharu před zamýšlenou demolicí (či transferem)

Lipovice – tvrz – zahájení SHP (V. Ouroda, P. Lukáš)

Dokumentace objektu.

Mladá Vožice – OPD (V. Ouroda)

Dílčí průzkum zadního průčelí.

Nové Hradky, rezidence – videodokumentace (V. Ouroda)

Zachycení četných nově odkrytých detailů rozsáhlé dlouhodobě sledované stavby.

Omlenička – OPD (V. Ouroda)

Dokumentace havárie krovu sýpky zapříčiněné krádeží trámů.

Opařany – areál rezidence – OPD (V. Ouroda)

Posouzení opěrných zdí u brány Markéta.

Prachatice – fara – OPD (V. Ouroda)

Zachycení konstrukčních detailů v průběhu výměny rozvodů topení. První etapa průzkumu velmi hodnotného objektu se složitým stavebním vývojem.

Přísečná – příprava OPD (M. Špinarová, V. Simotová)

Průzkum a dokumentace odkrytých konstrukčních detailů hospodářského dvora před plánovanou obnovou.

Sv. Voršila (CB) – OPD havarijní kapličky u cesty (V. Ouroda)

Zachycení detailů drobné architektury s vážně narušenou statikou.

Strakonice – část městského opevnění (V. Simotová, V. Ouroda)

První etapa dokumentace odkrytého fragmentu mohutné městské fortifikace.

Světlá, kaple – OPD (M. Špinarová, V. Simotová)

Dokumentace kaple v havarijním stavu, návrhy barevnosti pro záměr obnovy.

Tažovice, zámek – (P. Dvořák)

Průzkum a dokumentace okrasné zámecké zahrady v Tažovicích.

V. Brod – OPD stodoly u čp. 91 (V. Ouroda)

Dokumentace objektu z počátku 20. století před částečnou demolicí.

Zlatá Koruna, mlýn čp. 3 – (M. Špinarová)

Dokončení SHP a shrnutí tématu.

Dendrochronologický průzkum

Trvá zájem terénních pracovníků i vlastníků památek o dendrochronologické datování dřevěných konstrukcí.

V tomto oboru již trvale spolupracujeme s Laboratoří archeobotaniky a paleoekologie na Jihočeské univerzitě.

Naše pracoviště odebralo v roce 2006 vzorky pro datování zejména v těchto objektech:

Hořice na Šumavě čp. 15 (D. Šnejd)

Rožmberk čp. 88 (D. Šnejd)

Zámek Český Krumlov, Horní hrad (D. Šnejd)

Zlatá Koruna čp. 3 (D. Šnejd)

Přísečná čp. 1 (D. Šnejd)

Sudoměř čp. 15 (V. Ouroda)

Hlinsko (CB) čp. 15 (V. Ouroda)

Kovářov – Vesec – roubený špýchar (V. Ouroda)

Kestřany – Horní a dolní tvrz (V. Ouroda)

Blanice(ST) – kostel (V. Ouroda)

Zálší – zámek (V. Ouroda)

Líderovice (TA), býv. tvrz (V. Ouroda)

Lipovice (PT) – tvrz (V. Ouroda)

Monitoring památek UNESCO

Český Krumlov

V průběhu tohoto roku pokračovalo průběžné sledování a dokumentování změn probíhajících ve městě Český Krumlov. Sumarizace těchto údajů spolu s dalšími daty a statistikami budou na počátku roku 2007 shrnuty v ročních zprávách.

Proměny historického jádra Českého Krumlova doznaly v tomto roce některých zásadních hmotových nárůstů, které neproběhly bez diskusí. K nejvýraznějším z nich patří rekonstrukce a střešní nástavba u mlýna na Parkánu, novostavba v Rybářské ulici, znovuvystavění bývalé ledárny na zámku. Reakcí na zásadní hmotové proměny (vzrůstající počet vikýřů, střešních oken, podkrovních prostorů) často spojené se změnou původních funkcí (bydlení) byl patrně na konci roku schválený dokument stavební uzávěry ve všech památkově chráněných zónách historického centra (vnitřní město, Latrán, Plešivec, Horní Brána, Rybářská).

Dalším problémem stále zůstává otáčivé hlediště v zámecké zahradě, jehož řešení se opět odsouvá, až bude zpracována studie nového řešení (rok 2010).

V průběhu roku byla uskutečněna řada jednání k přípravě pracovní skupiny (steering group) pro MPR Český Krumlov, která by měla připravit zpracování management plánu.

Holašovice

V roce 2006 došlo vlivem extrémního zatížení sněhem k havárii dvou střeš. Stav střeš patřil k hlavním nebezpečím avizovaným našim pracovištěm v každoročních zprávách. V době předvolební kampaně byly do Holašovic přesunuty prostředky nejen na sanaci střeš, ale také na opravy fasád do návsi. V rámci nadstandardní odborné spolupráce při realizaci obnovy a úpravy návesního prostoru byla na základě provedených průzkumů zpracována studie barevnosti fasád domů, dále návrhy hmotového řešení zastřešení váhy na holašovické návsi a výtvarné zpracování silničních poutačů na okrajích obce.

Monitoring ohrožených památek na území kraje

Systém zahájené databáze ohrožených památek se dále doplňuje.

V srpnu až říjnu byla personální kapacita útvaru omezena zástupem jednoho pracovníka (Mgr. P. Dvořák) v agendě odboru P 1.

Reidentifikace

Odbor P 6 se podílel na reidentifikaci v Českém Krumlově zpracováním domů na Latráně čp. 1, 2, 4, 5, 7, 8, 9, 10, 11, 12, 14, 15, 17, 20, 21, 22, 24, 25, 29, 31, 32, 34, 35, 36, 37, 38, 40, 42, 48, 49, 44, 52

2.2 Věda a výzkum v roce 2006

V + V č. 41201

Odborné hodnocení a systematické vědecké zpracování základní evidence mobiliárních fondů kulturních památek, ke kterým vykonává právo hospodaření NPÚ (Implementace metodiky odborného hodnocení a systematického zpracování MF v kulturních památkách jiných vlastníků, včetně církví).

Řešitel: PhDr. Alena Černá

Spoluřešitel na ÚOP NPÚ – Nataša Talůžková a kol.

Dlouhodobý projekt naplňující jeden z hlavních pilířů vytyčených v plánu odborně metodického řízení organizací st. pam. péče do roku 2005. Cílem projektu je zhodnotit práci na ZE v letech minulých, získanými poznatky rozšířit dosud zpracované karty, prohloubit znalosti o zámeckém fondu. Pomocí tzv. starých čísel provázat dnešní evidenci s evidencí historickou, zpětně nalézt přetrhané souvislosti mezi některými soubory. Současně je pořizována barevná fotodokumentace u některých vybraných předmětů, vyžadujících barevnou informaci (např. obrazy, grafika, textilie apod.). doplňovány expertizy u specifických předmětů atd.

V + V č. 31202

Odborné hodnocení a systematické vědecké zpracování historických knihovních fondů (zámeckých knihoven) kulturních památek

Řešitel: PhDr. Pavel Hájek

Výzkumný úkol v rámci celé ČR koordinovaný z ÚOP v Českých Budějovicích.

Cílem výzkumného úkolu v roce 2006 bylo pokračovat v odborné katalogizaci vybraných historických knihovních fondů ve správě NPÚ v rozsahu mezinárodních katalogizačních pravidel ISBD(A) s využitím softwaru Clavius. Vzhledem k omezeným finančním prostředkům bylo cílem pokračovat v odborné katalogizaci těch historických fondů, které byly rozpracovány v roce 2005, případně zahájit katalogizaci některých dalších vybraných historických fondů v různých regionech České republiky. Práce pokračovaly na katalogizaci interiérové zámecké knihovny Milotice (2 500 svazků) a Hradec nad Moravicí (1 500 svazků), nově byly zahájeny práce na katalogizaci zámecké knihovny Hluboká (2 200 svazků) a Mnichovo Hradiště (2 000 svazků). V průběhu roku se ukázala aktuální potřeba zpracovat fond Farní knihovny Protivín, který je majetkem NPÚ ÚOP v Českých Budějovicích a je součástí sbírek a expozice kláštera Zlatá Koruna. V roce 2006 byly do systému Clavius převedeny základní údaje z lokálního katalogu (1 600 svazků), v roce 2007 pak bude dokončena odborná katalogizace v rozsahu ostatních fondů. Na zámku Kozel pokračovaly práce v zavádění aktivních technických prostředků identifikace jednotlivých svazků

použitím bezkontaktních čipů – technologie RFID a pasivních prvků – mikrotečka.

V průběhu roku 2006 probíhaly intenzivní konzultace s Knihovnou Národního muzea v Praze, které směřovaly k ověření možnosti převést celý souborný katalog zámeckých knihoven do programu Clavius. Na konci roku 2006 jsme dokončili s KNM a s firmou Lanius převodní tabulky, které by umožnily konverzi dat.

V + V č. 91203

Systematická odborná obnova identifikace movitého památkového fondu (s výjimkou mobiliárních fondů kulturních památek)

Řešitel: PhDr. Pavel Konečný

Spoluřešitel na ÚOP NPÚ – Zdena Paloušová

Charakteristika:

- zajišťování odborného a systematického průběhu plnění úkolu realizace věcné a vědecké identifikace movitých kulturních památek
- zpracovávání souhrnu vytipovaných předmětů movitých kulturních památek k návrhům pro restaurátorský nebo konzervátorský zásah
- zpracovávání nových makulářů na místě a přepis do revizních listů kulturních památek
- zajišťování odpovídajícího materiálového a technického vybavení pro práci v rámci účelových finančních prostředků úkolu vědy a výzkumu

Vzhledem k tomu, že opět byl počet registrovaných movitých památek (69) ve velkém nepoměru k památkám neregistrovaným, ale přesto obrazem i písemně dokumentovaným (více než 500), byl počet do 100 EL doplněn o revidované registrované památky v předchozích letech. Zároveň byla udržena úroveň z minulého roku – tedy vícečetné soubory mají pro každou oddělitelnou část vlastní EL s kopií digitálního fota.

Jedním z hlavních cílů revize ve sledované oblasti je zachycení kvalitních mobilí a jejich dodatečné prohlášení za kulturní památky.

Úkol svým charakterem navazuje na dlouhodobý úkol ISO.

V tomto roce byla provedena revize v šesti objektech okresu a vikariátu Tábor.

Hlasivo, okres Tábor, kostel Narození Panny Marie

Hlasivo, okres Tábor, depozitář v bytě v bytovce (náhrada za demolovanou faru)

celkem dokumentováno 108 ks včetně předmětů v bytě

Jistebnice, okres Tábor, kostel sv. Archanděla Michaela a depozitář v oratoři kostela sv. Archanděla Michaela

Jistebnice, okres Tábor, farní budova

celkem v obou objektech počet dokumentovaných předmětů – 141 ks

Sepekov, okres Písek, poutní kostel Jména Panny Marie s ambitem a 4 kaplemi

Sepekov, okres Písek, farní budova

celkový počet dokumentovaných předmětů v celém sepekovském areálu 450

Tábor, klášterní kostel Narození Panny Marie

celkem počet dokumentovaných předmětů – 257

Tábor, děkanský kostel Proměnění Páně

Tábor, budova děkanství

celkem počet dokumentovaných předmětů v obou objektech – 435 ks

Veselí nad Lužnicí, okres Tábor, filiální kostel sv. Floriána ve Veselí – Mezimostí

celkem dokumentováno – 68 ks předmětů

V okrese Písek byla provedena revize v poutním kostele Jména P. Marie a jeho areálu, vše je majetkem Královské kanonie řádu premonstrátů na Strahově, kostel je spravován z Milevska, z kláštera premonstrátů.

Celkový počet odevzdávaných revizních EL k 1. 2. 2007 – 118 ks, ve formátu Word.

V + V č. 02204

Odborné poznávání, vědecké hodnocení, dokumentace a třídění movitého kulturního dědictví, výběr potenciálu památkového fondu

Řešitel: Radovan Chmel

Spoluřešitelé na ÚOP NPÚ – Mgr. Gaži – spolupráce Mgr. Lunga, PhDr. Ourodová

Výzkum týkající se zvonů, barokního vybavení kostelů, obrazových cyklů a úprav liturgických prostorů v jihočeském regionu.

V roce 2006 byly prováděny terénní kampanologické průzkumy a archivní rešerše (především dokumentů vzniklých v souvislosti s rekvírováním v 1. a 2. světové válce) týkající se zvonů zejména v okrese Písek. Dále byly prováděny průzkumy historické fotodokumentace a heuristika barokních písemných pramenů s vazbou na kostely v Jihočeském kraji. Byla prohlubována dokumentace a sbírány poznatky pro komparatistické studie týkající se barokních obrazových cyklů jihočeské provenience se zvláštním zaměřením na cyklus obrazů ze života sv. Bernarda pocházející ze Zlaté Koruny a v současnosti se nacházející ve vyšebrodském cisterciáckém klášteře.

V + V č. 52205

Vědecký výzkum metod prezentace mobiliárních fondů s využitím historických depozitářů, integrace rozptýlených historických celků a obrazové dokumentace historických interiérů a exteriérů

Řešitel: PhDr. Miloš Kadlec

Spoluřešitelé na ÚOP NPÚ – Mgr. Cichrová – spolupráce Mgr. Gaži, Mgr. Geršlová, PhDr. Ourodová

Příprava a metodická pomoc při realizaci didaktických programů zaměřených na práci s památkovými objekty v jihočeském regionu

V roce 2006 byly připraveny texty s ilustrovanými pracovními listy:

- Oltář sv. Václava v Lomnici nad Lužnicí – galerie českých světců (program věnovaný ikonografii světců určený pro věkovou skupinu 8–12 let)

- Procházka parkem v Červeném Dvoře s Paulinou Schwarzenbergovou (program pro střední školy, který konfrontuje současný stav vybraných lokalit parku s ikonografií a plány z 1. poloviny 19. století). Řešitelé Ing. Marie Pavlátová, Ing. Ehrlich

- Didaktický program pro kostel sv. Jakuba v Prachaticích

- Dále byly se školními skupinami zkoušeny různé varianty realizací didaktických programů připravených v minulém roce.

V + V č. 21301

Vědecký výzkum a aplikace metod operativního zpracovávání stavebně historických a umělecko historických průzkumů prováděných při obnově kulturních památek a nemovitostí v památkově chráněných územích.

Řešitel: PhDr. Vladislav Razím

Spoluřešitelé na ÚOP NPÚ – D. Šnejd, V. Simotová, V. Ouroda, J. Hansová, M. Špinarová

V oddělení P 6 byly v průběhu roku 2006 v rámci tohoto úkolu zpracovány následující průzkumy:

Hořice na Šumavě čp. 15 – OPD (D. Šnejd, V. Simotová)

Nález jizby v přízemí objektu s třemi okenními otvory v trojúhelníkové kompozici. Horní okno zakrývá mladší, patrně barokní trámový strop. Za jizbou navazuje černá kuchyně se zaniklým dymníkem, který byl v souvislosti s rozšířením objektu východním směrem přesunut ke středu nově vzniklé dispozice. Vstup do sklepa patřícího k nejstaršímu jádru domu měl patrně tvar lomeného oblouku. Bezpochyby se jedná o jeden z nejstarších dochovaných objektů v Hořicích na Šumavě.

Hořice na Šumavě čp. 41 – OPD (D. Šnejd)

Dokumentace domu čp. 41 v Hořicích na Šumavě proběhla na základě výzvy pracovníka NPÚ, který je garantem za dané území. Byl zachycen stav probíhající obnovy objektu, přičemž patro obytné části již bylo dokončené.

Rožmberk čp. 88 – OPD (D. Šnejd)

Během stavebních prací v přízemí domu byl objeven v bočním průčelí klenutý oblouk s malovanou paspartou. Stěna s obloukem ovšem prokazatelně patřila sousednímu objektu, který patrně někdy v minulosti zanikl a není totožný se stávajícím čp. 89. Stabilní katastr z roku 1826 zachycuje stav, kdy byl sousední dům v odstupu od uliční čáry. Zdivo oblouku je patrně gotického založení, napovídá tomu charakteristika maleb. Interpretace funkce nálezu je však problematická. Mohlo se jednat o loubí, ovšem tomu neodpovídá výška (220 cm), která je pro tento účel příliš nízká. Nález byl fotograficky i kresebně zdokumentován.

Zámek Lnáře, Oranžerie – OPD (D. Šnejd)

Byla provedena dokumentace oranžerie v zámecké zahradě ve Lnářích. Objekt se nachází v havarijním stavu a je ohrožen zánikem. Přesto si doposud zachoval řadu původních konstrukčních prvků, a detailů, které jsou na podobných stavbách již ojedinělé. Je zde z valné části dochována konstrukce jižní, původně prosklené stěny včetně konzol pro uchycení květináčů. Hodnotný je i vstupní objekt se svou štukovou výzdobou a kamennou dlažbou. Kvalitní a vcelku citlivé jsou i úpravy z první poloviny 20. století.

Nové Hradky 25 – OPD (V. Ouroda, J. Hansová)

Základní posouzení domu před zamýšlenou obnovou. Přes situování objektu v periferní části městiště jsou v zahradním a dvorním průčelí dochovány hodnotné gotické tesařské prvky. Provedena dokumentace a vyhodnocení stavebního vývoje.

Zálší – zámek – OPD (V. Ouroda)

První základní stavebněhistorické posouzení hodnotného renesančního zámku s výraznou barokní úpravou průčelí a dispozice. Provedena dokumentace a vyhodnocení sta-

vebního vývoje, datován malovaný povalový strop a další konstrukce.

Soběslav 170 – OPD (V. Ouroda, J. Hansová)

Dokumentace a předběžné vyhodnocení vysoce kvalitního, avšak těžce havarijního gotickorenesančního domu na náměstí. Pokračování průzkumu bude z hlediska BOZP možné až v průběhu vyklizení zříčených konstrukcí.

Sudoměř 15 – OPD (V. Ouroda, V. Simotová, M. Špinarová)

Zaměření, dokumentace a posouzení konstrukcí roubené chalupy před demolicí. Objekt je situován na tvrzišti, při torzu obvodové zdi zbořené tvrze.

Kalenice – OPD (V. Ouroda, V. Simotová)

Dokumentace detailů průčelí v průběhu opravy vnějších omítek. Hlavními poznatky jsou potvrzení předpokladu stavebního vývoje formulovaného v SHP a nález gotického okénka s tesaným ostěním.

V + V č. 31303

Systematický průzkum a odborná pasportizace (reidentifikovaného) nemovitého památkového fondu, dokumentace a třídění

Řešitel: PhDr. Pavel Hájek

Výzkumný úkol v rámci celé ČR koordinovaný z ÚOP v Českých Budějovicích.

Cílem pasportizace reidentifikovaných nemovitých památek je doplnit výsledky vlastní reidentifikace, zaměřené především na evidenční právní aspekt evidence památek, o podrobnější průzkum evidovaného památkového fondu se zaměřením na podrobné zjištění a zdokumentování současného stavu památkového fondu jako podklad pro efektivnější výkon státní památkové péče. Prvořadým cílem je provést podrobný popis exteriérů včetně všech architektonických prvků, zejména však popis interiérů chráněných objektů, které stávající evidence zachycuje jen velmi nesystematicky. Zaměření projektu je zejména na dochované historické konstrukce a stavebně řemeslné prvky, důraz bude kladen na zachycení a zdokumentování krovů. Pro další péči o chráněné objekty je však důležitá i znalost použitých novějších konstrukcí. Pro potřeby dodržování památkového zákona je nezbytná znalost okamžité podoby chráněných objektů v případě svévolných zásahů do objektů ze strany majitelů. Kromě verbálního popisu objektů a jejich konstrukcí je dalším cílem pořídit podrobnou fotodokumentaci, v případě neexistence grafické dokumentace zhotovit kresebnou dokumentaci zachycující dispozici objektů a hlavní konstrukční prvky. V roce 2006 probíhal výzkumný úkol ve čtyřech regionech České republiky – v krajích Jihočeském (150 pasportů), Ústeckém (50 pasportů) a Moravskoslezském (5 pasportů). Pro každý region byly stanoveny různé typy objektů a různá území podle charakteru a potřeb příslušných území.

Specifickým dílčím úkolem je *Průzkum možností záchrany nevyužitých a ohrožených nemovitých kulturních památek a jejich dokumentace*.

U každého památkového objektu jsou uvedeny základní identifikační a lokalizační údaje spolu se stručnou charakteristikou dnešního technického stavu objektu a jeho využití. Ve druhém bodě je u každé památky uveden název obce s rozšířenou působností, protože tyto obce se staly po zrušených okresních úřadech výkonnými orgány státní památkové péče. U položek ohrožených i nevyužívaných

památek jsou vlastníci uvedeni obecně, tj. fyzická či právnická osoba, obec atd.; u památek, které jejich vlastníci nabízejí k prodeji nebo k pronájmu a zaslali nám svůj souhlas se zveřejněním, je uvedeno jméno vlastníka s adresou, aby případní zájemci mohli jednat přímo s vlastníky bez našeho prostřednictví. V položkách je nezávazně uvedeno doporučené vhodné využití objektu a zcela nezávazně i odhad nákladů na obnovu objektu.

Seznam je postupně doplňován o ty ohrožené a nevyužívané památky, které dosud nebyly z nejrůznějších důvodů zařazeny. Zatímco v minulém seznamu bylo uvedeno na 700 památkových objektů, aktualizovaný seznam jich obsahuje již 819.

V roce 2006 byla prováděna obrazová dokumentace (foto + video) vybraných nemovitých památek v Moravskoslezském kraji a částečně v jihovýchodních Čechách. Dokumentované památky ohrožené a nevyužívané byly na žádost poskytovatele doplněny dokumentací atraktivních a turisticky zajímavých cílů. Celkem bylo pořízeno 1 112 digitálních fotografií ze 35 hradů, zámků a tvrzí, které doplněné o evidenční údaje ústředního seznamu, katastrální mapy a aktualizované přehledy výpisů z katastru nemovitostí o vlastnickém právu tvoří adjustované tři tištěné soubory a obdobné elektronické zpracování na nosičích CD-ROM.

V + V č. 71305

Památkově urbanistické průzkumy, vědecké hodnocení a odborná dokumentace historických měst v České republice v návaznosti na historické průzkumové podklady oboru památkové péče

Řešitel: Ing. arch. Dana Novotná

Spoluřešitelé na ÚOP NPÚ – Mgr. P. Dvořák, Ing. arch. M. Špinarová, Mgr. J. Špinar

Pracovníci oddělení byli zapojeni do **výzkumného úkolu č. 305 – Památkově-urbanistické průzkumy, vědecké hodnocení a odborná dokumentace historických měst v ČR v návaznosti na historické průzkumové podklady oboru PP**. V rámci projektu byl zpracován stavebně-urbanistický vývoj nádražního předměstí v Českém Krumlově a dále dílčí průzkumy Horní Plané, Jelmu a Rožmberka, které jsou zaměřeny na zaniklé sídelní soubory v daném regionu.

V + V č. 61306

Systematický průzkum, vědecké vyhodnocení, odborně podložená obnova prostorové identifikace nemovitého archeologického památkového fondu

Řešitel: PhDr. Julie Šulcová, (Mgr. A. Knechtová)

Spoluřešitel na ÚOP NPÚ – Mgr. Jiří Havlíček

V roce 2006 proběhla sumarizace podkladů pro dokumentaci archeologických lokalit, byl připraven aktualizovaný heslář pro zpracovávání typů památek a projednány možnosti provázání výstupů úkolu s ostatními archeologickými databázovými systémy. Na pracovních jednáních byla dopracována definitivní verze *Evidenčního listu nemovité kulturní památky* archeologické povahy. Ve schváleném rozsahu bylo na území Jihočeského kraje zpracováno 10 archeologických nemovitých kulturních památek.

V + V 81402

Odborné poznávání, průzkum, vědecké hodnocení, soupis a dokumentace architektonického kulturního dědictví 19. a 20. století

Řešitel: Ing. arch. Naděžda Goryczková

Spoluřešitel na ÚOP NPÚ – Mgr. Eva Žáčková

Ve výzkumném úkolu v roce 2006 byla zpracována část katastrálního území města Tábor a obce Sezimova Ústí. Tábor je město, které se svou stavební produkcí blíží úrovni center architektury, jako je například Praha. Sezimovo Ústí je tzv. satelitem Zlína, tedy městem s charakteristickou baťovskou výstavbou. Výstupem výzkumného úkolu jsou dva katalogy pro daná katastrální území. Jejich obsahem je historie obce ve sledovaném období, urbanistické proměny, pasporty objektů a zhodnocení stavební produkce ve zkoumaném území. Katalogy jsou provedeny ve třech paré v tištěné a digitální podobě na CD.

Výsledky průzkumu města Sezimova Ústí byly prezentovány na mezinárodní konferenci „budúcnosť miest s monofunkčným priemyslom“ v Bratislavě 7.–8. 9. 2006 pořádané Spolkem architektov Slovenska.

2.3 Mezinárodní spolupráce

- Byla navázána spolupráce s ACCR (evropská asociace sdružující památkové objekty se změněnou funkcí – www.accr.europe.org) a registrovány dva jihočeské objekty (zámek a park Červený Dvůr, renesanční mlýn na zámku v J. Hradci) (Mgr. Cichrová).

- Účast v diskusní skupině „Perspektivy venkovského aristokratického sídla v 21. století“ na konferenci ENNHO „Kulturní památky a prosperita“ v irském Dublinu (Mgr. Cichrová).

- Spolupráce s Abegg Stiftung (centrum pro restaurování textilu, Švýcarsko) – konzultace restaurátorských zásahů na historických divadelních kostýmech a příprava výstavy v roce 2008 (Mgr. Cichrová).

- Spolupráce s bavorskými partnery při přípravě a finančním zajištění vědecké konference Klášter Zlatá Koruna: dějiny – památky – lidé (Mgr. Gaži)

- Ve spolupráci s Europäische Kommission Interreg a Bundesland Niederösterreich byl připraven projekt společné prezentace památkových objektů v českém a rakouském příhraničí (Mgr. Havlová, Mgr. Červák)

2.4 Publikační činnost pracoviště

Propagační brožura třinácti veřejně přístupných památkových objektů ve správě NPÚ.

2.5 Prezentační a vzdělávací činnost

- Mezioborové pracovní setkání – konference *Klášter Zlatá Koruna: dějiny – památky – lidé*, Zlatá Koruna 17.–19. května 2006

- Veřejný přednáškový cyklus na téma *Výzkum, ochrana a dokumentace památek*

- Výstava *Oprášené suvenýry* na SHZ Jindřichův Hradec

- Výstava hereckých divadelních rekvizit u příležitosti konference „Svět barokního divadla“ na SHZ Č. Krumlov

- Výstava *Z historie zámku Červený Dvůr* na zámku Červený Dvůr

- Národní seminář *Kulturní památky jako živá učebnice* – SZ Třeboň

- Národní seminář *Historické tapety* – SZ Třeboň

- Národní seminář *Zabezpečení prohlídkových tras během provozu památkových objektů* – SHZ Český Krumlov

2.6 Prohlašování nemovitých a movitých kulturních památek

Přehled nemovitých památek, prohlášených dle zák. 20/87 Sb. v roce 2006 – kraj Jihočeský

Celkem prohlášeno 24 nemovitých kulturních památek.

okres České Budějovice: 10 nemovitých kulturních památek

Žumberk, obec Žár, k. ú. Žumberk u Nových Hradů – hřbitov, hřbitovní zeď, vstupní brána, márnice, centrální kamenný kříž, soubor 93 litinových křížů, 29 kamenných náhrobků a pozemky parc. č. st. 125 a 830/2, r. č. ÚSKP 101718

Božejov, obec Žár, k. ú. Božejov u Nových Hradů – soubor nemovitostí usedlosti čp. 8 a 28, parc. č. st. 10/1, st. 10/3, 30, 31, 2446/4, č. ÚSKP 101781

České Budějovice, obec České Budějovice, k. ú. České Budějovice 1 – dům čp. 117, nám. Přemysla Otakara II., parc. č. st. 133, r. č. ÚSKP 101763

České Budějovice, obec České Budějovice, k. ú. České Budějovice 6 – soubor nemovitostí čp. 399/52 (vila Dr. Příbrského), ul. Boženy Němcové, parc. č. st. 891, st. 892/2, st. 893/3, 892/1, 893/1, 893/4, r. č. ÚSKP 101755

Týn nad Vltavou, obec Týn nad Vltavou, k. ú. Týn nad Vltavou – soubor podzemních staveb

v centru města, pod parc. č. st. 211/1 a 2214/24, r. č. ÚSKP 101920

Třebíčsko, obec Trhové Sviny, k. ú. Trhové Sviny – výklenková kaplička se sochou sv. Jana Nepomuckého, na parc. č. 4147, r. č. ÚSKP 10145

Lišov, obec Lišov, k. ú. Lišov – farní kostel sv. Václava se souborem movitého vybavení, na parc. č. st. 146, r. č. ÚSKP 101948

Plav, obec Plav, k. ú. Plav – socha sv. Jana Nepomuckého s podstavcem, na parc. č. 1112/1, r. č. ÚSKP 102055

Plav, obec Plav, k. ú. Plav – pílířková boží muka před čp. 15, na parc. č. 1334/1, r. č. ÚSKP 102056

Plav, obec Plav, k. ú. Plav – výklenková kaplička u staré cesty na Vidov, na parc. č. 756, r. č. ÚSKP 102057

okres Jindřichův Hradec: 7 nemovitých kulturních památek

Červená Lhota, obec Pluhův Žďár, k. ú. Jižná – soubor nemovitostí usedlosti čp. 8, parc. č. st. 55/1, st. 55/2, st. 55/5, r. č. ÚSKP 101751

Artolec, obec Nová Bystřice, k. ú. Artolec – kaple sv. Antonína Paduánského s plastikami sv. Jana Nepomuckého a sv. Václava v nikách průčelí, na pozemku parc. č. st. 69, r. č. ÚSKP 101873

Třeboň, obec Třeboň, k. ú. Třeboň – budova bývalých kasáren čp. 46 s ohradní zdí s dvěma branami a vjezdem, pozemky parc. č. st. 862/1, 863, 864/1, 886/16, r. č. ÚSKP 101946

Malíkov nad Nežárkou, obec Horní Pěna, k. ú. Malíkov nad Nežárkou – návesní kaple Panny Marie Loretánské, na pozemku parc. č. st. 123, r. č. ÚSKP 102022

Slavonice, obec Slavonice, k. ú. Slavonice – dům Horní nám. čp. 515 s kolnou a dvorními objekty, ohradní zdí s branou a s pozemkem parc. č. st. 78/1, r. č. ÚSKP 102039

Jindřichův Hradec, obec Jindřichův Hradec, k. ú. Jindřichův Hradec – budova čp. 203 s pozemkem parc. č. 2443, r. č. ÚSKP 101933

Jindřichův Hradec, obec Jindřichův Hradec, k. ú. Jindřichův Hradec – soubor nemovitostí železniční stanice ČD, r. č. ÚSKP 102063

okres Prachatice: 3 nemovité kulturní památky

Netolice, obec Netolice, k. ú. Netolice – soubor nemovitostí čp. 30, Gregorova ul., parc. č. 617, r. č. ÚSKP 101756

Netolice, obec Netolice, k. ú. Netolice – soubor nemovitostí výtopy železniční stanice ČD s technologickým vybavením, na pozemcích parc. č. st. 2972, st. 2973, r. č. ÚSKP 101905

Zbytiny, obec Zbytiny, k. ú. Zbytiny – budova vodárny ČD, na pozemku parc. č. st. 159, r. č. ÚSKP 101947

okres Český Krumlov: 2 nemovité kulturní památky

Český Krumlov – Latrán, obec Český Krumlov, k. ú. Český Krumlov, dům čp. 45 (hlavní budova), Latrán, na pozemku parc. č. st. 730, r. č. ÚSKP 101875

Český Krumlov – Latrán, obec Český Krumlov, k. ú. Český Krumlov, kamenný klenutý most přes vodní tok Polečnice, na parc. č. 1334/27, 1351/1, r. č. ÚSKP 101982

okres Písek: 1 nemovitá kulturní památka

Milevsko, obec Milevsko, k. ú. Milevsko – budova židovské synagogy čp. 209 se dvěma kovanými vraty po stranách, na pozemku parc. č. st. 243, r. č. ÚSKP 101738

okres Strakonice: 1 nemovitá kulturní památka

Strakonice, obec Strakonice, k. ú. Strakonice – pozůstatky objektu šibenice na vrchu Šibeňák, na parc. č. 640, r. č. ÚSKP 102062

Návrhy na prohlášení nemovité věci za kulturní památku

okres České Budějovice:

České Budějovice, obec České Budějovice – dům čp. 1791/25, Riegerova ul.

Hluboká nad Vltavou, obec Hluboká nad Vltavou – Podskalská a Poříčská louka

Libnič, obec Libnič – vila Gabriela

Libnič, obec Libnič – Zátkova vila čp. 48

Nové Hrady, obec Nové Hrady – park Terčino údolí

Pořežany, obec Žimutice – chalupa čp. 12

Plav-Doudleby, obec Plav – zdrž na plavení dřeva – tzv. rechle

Nové Hrady, obec Nové Hrady – hospoda čp. 165, ul. Na Vyhlídce

Zvíkov u Lišova, obec Zvíkov – archeologická lokalita a tvrz Vzduhy

Trhové Sviny, obec Trhové Sviny – Kolínů mlýn čp. 24

Líšnice, obec Hluboká nad Vltavou – býv. schwarzenberský dvůr Němčice čp. 18

Záboří, obec Záboří – zemědělská usedlost čp. 28

okres Český Krumlov:

Český Krumlov, obec Český Krumlov – nádražní budova

Český Krumlov, obec Český Krumlov – dům čp. 165, ul. Pod Kamenem

Český Krumlov, obec Český Krumlov – dům čp. 62, Horní Brána

Český Krumlov, obec Český Krumlov – bývalý grafitový důl u Chvalšinské ul.

Loučovice, obec Loučovice – bývalá vodní elektrárna

Malšín, obec Malšín – soubor drobných kamenných sakrálních objektů

Netřebice, obec Netřebice – brzdový kámen

Rožmberk nad Vltavou, obec Rožmberk nad Vltavou – brzdový kámen

Rohy, obec Brloh – výklenková kaplička Panny Marie Kájovské

Suchdol u Bujanova, obec Bujanov – brzdový kámen

Kaplice, obec Kaplice – fara čp. 80

okres Jindřichův Hradec:

Domanín, obec Domanín – návesní kaple sv. Václava

Nová Ves nad Lužnicí, obec nová ves nad Lužnicí – vodárna

Otín, obec Jindřichův Hradec – kamenný rozcestník

Třeboň, obec Třeboň – židovský hřbitov

okres Písek:

Kovářov, obec Kovářov – židovský hřbitov

Nosetín, obec Chyšky – židovský hřbitov

Písek, obec Písek – arboretum u lesnické školy

Milevsko, obec Milevsko – soubor 6 secesních vil čp. 479-484, ul. Generála Svobody

okres Prachatice:

Hořice – archeologická lokalita

Horní Vltavice, obec Horní Vltavice – areál zájezdního hostince čp. 10 a 45

Prachatice, obec Prachatice – kaple sv. Filipa Neri včetně křížové cesty, za městem na vrchu Libín

Zbytky železniční tratě Volary – Nové Údolí

Zbytiny, obec Zbytiny – vodárna v železniční stanici

Babice, obec Babice – kamenná boží muka

Babice, obec Babice – objekt trafostanice

okres Strakonice:

Blatná, obec Blatná – záložna čp. 99

Dobruška, obec Drážov – soubor pozemků u tvrze a zámku

Radomyšl, obec Radomyšl – kamenné sousoší P. Marie se sv. Šebestiánem a sv. Fabiánem

Bělčice, obec Bělčice – kamenný klenutý most přes Závěšinský potok

okres Tábor:

Tábor – dům čp. 249

Starovožické dolování

Hlasivo, obec Hlasivo – předzahrádka u čp. 15

Sedlečko u Soběslavě, obec Sedlečko – kaple Čtrnácti sv. pomocníků s mobiliářem

Zrušení památkové ochrany v roce 2006

Celkem 2 částečná zrušení prohlášení nemovitých kulturních památek.

okres Písek:

Varvažov, obec Varvažov – zaniklá budova bývalého hostince čp. 1 v areálu zámku

r. č. ÚSKP 31259/3 – 2790

okres České Budějovice:

Mazelov, obec Mazelov – budova bývalých stájí v areálu zemědělské usedlosti čp. 11

r. č. ÚSKP 24478/3 – 248

Přehled movitých památek prohlášených v roce 2006

Od 1. 1. do 31. 12. 2006 bylo prohlášeno 29 ks movitých památek.

č. rejstř. předmět

okres České Budějovice

- 101952 krucifix, dřevořezba
101951 obraz sv. Alžběta Durynská patrně se sv. Klárou z Assisi, olej na plátně
101950 socha sv. Anny, dřevořezba
101949 socha sv. Jáchyma, dřevořezba
101876 obraz Arcibiskup pražský Johann Moritz Gustav von Manderscheid-Blankenheim – portrét, olej na plátně
101877 obraz Děkan vltavotýnský František Schulpach, olej na plátně
101878 obraz Muž v šedivé paruce – portrét, olej na plátně

okres Český Krumlov

- 101716 obraz Císařovna Marie Terezie, olejomalba na plátně
101717 obraz Alžběta Kristina Brunšvicko-Wolfenbüttelská (manželka císaře Karla VI.), olejomalba na plátně
101709 obraz Křest Páně, autor: F. Lucas Planck, olejomalba na plátně
101707 obraz Panna Maria Kájovská, malba patrně temperou na dřevěné desce
101711 Kojící Madona, olejomalba na plátně, sign. I. F. Z. V. F. i682
101708 obraz Panna Marie Svatotomášská (Starobrněnská Madona), olejomalba na plátně
101712 obraz Smrt Panny Marie, autor: patrně dílo Luca-se Plancka, olejomalba na plátně
101710 obraz Svatá Anna vyučuje Pannu Marii, olejomalba na plátně
101714 obraz Sv. Florián, olej na pl., sign. H. M C. Phillipot
101715 obraz Sv. Jan Nep., olejomalba na dřevěné desce
101713 obraz Sv. Václav, olejomalba
101874 soubor relikviářů – skříňkové 2 ks, rámové stojací

okres Písek

- 102147 cymbálek – mešní zvonky konzolové, l.
102146 skříň knihovni, dřevo
26525 hlavní oltář se sousoším Obětování Panny Marie v jeruzalémském chrámu, se sochami svatých Cyrila a Metoděje a další drobnou sochařskou výzdobou
26525 boční oltář sv. Vojtěcha s obrazem sv. Vojtěcha

- 26525 boční oltář P. Marie Písecké, se sochami sv. Ludmily a sv. Anežky České
26525 boční oltář sv. Terezie od Dítěte Ježíše se sochou sv. Terezie z Lisieux
26525 kazatelna se sochou Ježíše Krista – Dobrého pastýře, 4 sochami sv. evangelistů a sochami andělů na baldachýnu

okres Prachatice

- 101906 technologické vybavení výtopyny železniční stanice

okres Tábor

- 101879 obraz oltární Loučení sv. Petra a Pavla, sign.: M. Kunzl v Budějovicích, olej na plátně, 330 x 180 cm, 1880
101880 socha Ukřižovaného Ježíše Krista na závěsném kříži, korpus – dřevořezba polychromovaná a zlačená

2.7 Archivní přírůstky

Přírůstky plánového archivu

Přírůstky za rok 2006: celkem 328 plánů, z toho 20 zaměření, 13 stavebně-historických průzkumů (SHP).

Seznam SHP

okres České Budějovice

- Krajinská čp. 13
České Budějovice Česká čp. 16/197
České Budějovice Kněžská čp. 21
České Budějovice Pražská čp. 4356/1 – Mariánská kasárna

okres Český Krumlov

- Český Krumlov Latrán čp. 47
Český Krumlov Plešivec čp. 108
Ptačí Hrádek
Červený Dvůr zámek – čp. 1
Zlatá Koruna klášter

okres Prachatice

- Prachatice Velké náměstí čp. 49
Prachatice Dlouhá čp. 95

okres Jindřichův Hradec

- Jindřichův Hradec náměstí Míru čp. 138/I, 139/I

okres Tábor

- Mladá Vožice zámek

Přehled restaurování mobiliárního fondu ve správě ÚOP v roce 2006

objekt (uložení):	č. sml.:	projekt:	inventární číslo:	restaurátor:	částka:
okres České Budějovice					
Hluboká n. Vlt.	3/2006	tapiserie "Courbette"	HL 1283	Ateliéry tapiserií, s. r. o. J. Hradec	290 000 Kč
Hluboká n. Vlt.	7/2006	3 řezané zlačené konzoly a dřevěný rám	2833, 2833/1, 2833/2, 2668	Hájek Pavel	69 000 Kč
Hluboká n. Vlt.	8/2006	stůl s figurální marketerií (Aeneas)	7139/1	Vondráčkovi Jakub a Václav	465 500 Kč
Hluboká n. Vlt.	9/2006	stůl s figurální marketerií (Didó)	7139/2	Johanus Petr	363 000 Kč
Hluboká n. Vlt.	10/2006	4 lucerny chodbové	HL 3001/1-3, 3230/1	Houska Ivan	78 000 Kč
Hluboká n. Vlt.	12/2006	2 stolní lampy s keramickou vázou	HL 2714, 2715	Dolejšek Jan	19 000 Kč

objekt (uložení):	č. sml.:	projekt:	inventární číslo:	restaurátor:	částka:
Hluboká n. Vlt.	13/2006	dřevěné hodiny s osmizvon. zvonkohrou, stolní hodiny sloupkové	HL 2657, HL 2784/1	Babka Robert	35 000 Kč
Hluboká n. Vlt.	14/2006	kolekce 5 mečů, 2 palašů	5522/3, 8265, 5553/1, 5529, 5522/17, 8522, 8519	Medek Ivo	33 400 Kč
Hluboká n. Vlt.	15/2006	čelní a dvě boční desky hodin "schwarzwaldek"	2657	Smetánková Darina	4 500 Kč
Hluboká n. Vlt.	16/2006	závěsný deskový obraz Adorace dítěte	7356	Berger Tomáš	26 000 Kč
Hluboká n. Vlt.	18/2006	párové prstové rukavice, rukavice pěstnice	5468/1,2; 8371	Medek Ivo	20 500 Kč
Hluboká n. Vlt.	19/2006	konzervace a úprava ochranného obalu (kazety) na krucifix	b.č.	Kubíček Jaroslav	6 800 Kč
Hluboká n. Vlt.	23/2006	čtyři stolní lampičky	2711/1 a,b; 2ab; 3ab, 4 ab	Houska Ivan	14 800 Kč
Hluboká n. Vlt.	24/2006	restaurování závěsné lampy	HL 7430	Dolejšek Jan	19 000 Kč
Hluboká n. Vlt.	30/2006	polštář kulatý vyšívaný	HL 2805	Hodková Dorothea	21 500 Kč
Hluboká n. Vlt.	34/2006	stolní hodiny mosazné renesanční	HL 2784/1	Babka Robert	20 000 Kč
Hluboká n. Vlt.	36/2006	obrazový rám k obrazu	HL 3177	Smetánková Darina	4 800 Kč
Hluboká n. Vlt.	39/2006	3 závěsné obrazy: Plachetnice na moři, Portrét šlechticny, Portrét šlechtice	10 922, 3514, 3515	Můčková Helena	45 500 Kč
Hluboká n. Vlt.	44/2006	soubor prachovnic – 8 ks	8382/42, 6490/2, 8382/58, 8382/57, 8649, 6504/1, 8382/11, 6494/4	Medek Ivo	41 300 Kč
Hluboká n. Vlt.	46/2006	soubor cínových předmětů – 7 ks	HL 613/15, 1341/538, 11114, 613/ a,b; HL 2503	Tittelbach Václav	32 000 Kč
Hluboká n. Vlt.	52/2006	zámkové desky dveří – Hamilton	b. č.	Kubíček Jaroslav	12 000 Kč
Hluboká n. Vlt.	56/2006	skleník – holandské baroko	HL 6898	Johanus Petr	155 000 Kč
Nové Hrady	21/2006	restaurování seces. kredence	b. č.	Hlušička Vladimír	26 400 Kč
Nové Hrady	37/2006	3 závěsné obrazy: Pes s kořistí, Nádražní budova v Jakuli a Zámek v N. Hradech	NH 111, NH 958, NH 95	Trmalová Olga	42 700 Kč
Nové Hrady	47/2006	3 dřevěné varovné tabule	NY 502-504	Záhořová Jana	26 040 Kč
Nové Hrady	53/2006	vysprávky trhlín tapiserie Míčové hry	NY 1217	Ateliery tapiserií	48 840 Kč

okres Český Krumlov

Č. Krumlov	11/2006	soubor stříbrných předmětů	CK 1328/1-4, CK 1330, 1331, CK 1999, CK 1393, CK 1329	Tittelbach Václav	58 000 Kč
Č. Krumlov	29/2006	porcelánový talíř s orientálním dekorem	CK 3103	Šlechtová Věra	34 000 Kč
Č. Krumlov	32/2006	soubor granátnických šavlí	CK 5788/a,b; 5789/a,b; 5790/a,b; 5792/a,b ; 5793/a,b	Fiala Luděk	20 000 Kč
Č. Krumlov	38/2006	2 závěsné obrazy: Portrét hraběnky Netolické, Portrét šlechtice	CK 2174, CK 2253	Záhořová Jana	20 200 Kč
Č. Krumlov	41/2006	oprava 8 kusů obrazových rámců	CK 582, 1533, 1601, 3616, 3617, 3736, 3613, 3868	Hájek Pavel	110 000 Kč
Č. Krumlov	42/2006	restaurování souboru historických map	CK 8184, 8205-8223, 8225-8226	Široký Miroslav	58 300 Kč
Č. Krumlov	58/2006	kulisy – almara, 3 ks dveří	CK 11 307 A, B; 11 308	Křížek Miroslav	92 000 Kč
Č. Krumlov	59/2006	kulisy – 3 ks laviček	CK 11 351, CK 11 352, CK 11 353	Křížek Miroslav	84 000 Kč

objekt (uložení):	č. sml.:	projekt:	inventární číslo:	restaurátor:	částka:
Č. Krumlov	60/2006	kulisy – mlýnské kolo	CK 11 348	Mašková Nad.	48 000 Kč
Č. Krumlov	61/2006	kulisy – stupínek dvoustup., stupínek třístupňový, dva kusy houpaček	8809/3, 8809/3, 8830/3, 11 049	Mašková Nad.	56 000 Kč
Č. Krumlov	62/2006	kulisy – papírový vývěsní štít, hodiny	11 077, 10 342	Mašková Nad.	16 500 Kč
Rožmberk	25/2006	schránka renes. hodin	Ro 4424	Dolejšek Jan	14 000 Kč
Zl. Koruna	1/2006	restaurování plastik stall	b. č.	Vondráček V.	79 600 Kč
Zl. Koruna	5/2006	obraz Svatá Starosta	ZK 530	Kadavý Milan	39 500 Kč
Zl. Koruna	6/2006	grafika – Univerzitní these	ZK 531	Široký Miroslav	28 560 Kč
Zl. Koruna	22/2006	gotické plechové dveře	ZK b. č.	Zavadil Jaroslav	46 000 Kč

okres Jindřichův Hradec

Čer. Lhota	4/2006	dvě lucerny chodbové barokizující	CL 4041, 4043	Houska Ivan	32 400 Kč
Čer. Lhota	20/2006	restaurování sklomalby lucerny	b.č.	Vintrová Monika	8 400 Kč
Dačice	27/2006	restaurování sekretáře empírového	D 292	Koňák Vratislav	23 200 Kč
Dačice	28/2006	restaurování kulatého stolku	D 222	Koňák Vratislav	25 820 Kč
J. Hradec	31/2006	konzervace a oprava židle a zrcadlového rámu	b. č.	Fiala Luděk	4 500 Kč
J. Hradec	40/2006	Portrét Kateřiny z Monfortu	JH 573	Kadavý Milan	75 000 Kč
J. Hradec	43/2006	grafické listy – Portrét šlechtice, Portrét šlechtičny, Portrét M. Terezie	1058, JH 1056, JH 1053	Široký Miroslav	5 800 Kč
J. Hradec	48/2006	Portrét Karla Jáchyma Slavaty	581	Matějček Jiří	55 500 Kč
J. Hradec	50/2006	hrací stůl	JH 338	Fiala Luděk	24 000 Kč
J. Hradec	51/2006	stůl oválný, boční díly bufetového příborníku, židle	DS b. č.	Fiala Luděk	24 000 Kč
Třeboň	2/2006	polychromie dekorativní kovové vázy	Tr 4520	Benda Jaroslav	90 975 Kč

okres Prachatice

Kratochvíle	17/2006	dubová truhla španělského typu	681	Koňák Vratislav	25 860 Kč
Kratochvíle	26/2006	oprava kopií renesančního nádobí a dvou štítů	b. č.	Kubíček Jaroslav	23 100 Kč
Kratochvíle	33/2006	neorenesanční intarzovaná truhla	D 15 016	Veřtát Jaroslav	74 300 Kč
Kratochvíle	35/2006	pseudorenesanční truhla	JH 6194	Koňák Vratislav	40 400 Kč
Kratochvíle	45/2006	restaurování souboru kopií renesančního nádobí	b. č.	Kubíček Jaroslav	27 000 Kč
Kratochvíle	49/2006	restaurování a doplnění osmi kusů renesančních svícňů	b. č.	Kubíček Jaroslav	58 800 Kč
Kratochvíle	54/2006	psací stůl řezbovaný	KR 134	Veřtát Jaroslav	36 435 Kč
Kratochvíle	55/2006	kování španělské truhly	b. č.	Zavadil Jaroslav	4 500 Kč
Kratochvíle	57/2006	šperkovnice inkrustovaná polodrahokamy	JH 4214	Vondráček Václav	74 000 Kč
Kratochvíle	64/2006	jídelní stůl řezbovaný s osmi sloupky	b. č.	Veřtát Jaroslav	45 885 Kč

Přírůstky restaurátorských zpráv

evid. číslo	lokalita	památko	restaurátor	rok rest.
<i>okres České Budějovice</i>				
3225	Cukněstěj	tvrz – interiéry v přízemí, 2 místnosti v mezipatře	Jiří Čech	2005
3231	Č. Budějovice	dominikánský klášter – klenební žebra a kamenné prvky křížové chodby	Richard Rudovský	2. pol. 80. l.
3233	Hluboká n. Vlt.	zámek – tapiserie Stvoření koně i. č. 1286	Jaroslava Fertálová	2003-05
3237	Hluboká n. Vlt.	zámek – obraz Ráchel ukrývající modlu Lábanovu i. č. 5101	Jiří Matějčák	2005-06
3238	Nové Hradý	hrad – Veduta tvrže Cukněstěj i. č. 495	Helena Mücková	2005
3242	Nové Hradý	hrad – Veduta tvrže Svěbohy i. č. 494	Helena Mücková	2005
3245	Hluboká n. Vlt.	zámek – vitraje v čítárně	Monika Vintrová	2005-06
3246	Nové Hradý	hrad – Portrét děvčátka s ptáčkem i. č. 372	Helena Mücková	2004
3247	Bošilec	kostel sv. Martina – kazatelna v podobě delfína	Jaroslav Benda	2002-04
3262	Hluboká n. Vlt.	zámek – obraz Obchodnice se zvěřinou i. č. 3893	Jana Záhořová	2005-06
3264	Nové Hradý	hrad – psací stůl i. č. 257	Václav Veřtát	2005
3265	Nové Hradý	hrad – toaletní stůl i. č. 213	Václav Veřtát	2005
3269	Hluboká n. Vlt.	zámek – rám i. č. 2668, 3 konzoly i. č. 2833/1-3	Pavel Hájek	2006
3271	Sv. Ján n. Malší	kostel sv. Jana Nepomuckého – oltářní obraz Sv. Jan Nepomucký	Pavel Padevět	2006
3274	Hluboká n. Vlt.	zámek – kování a zámky dveří	Jaroslav Kubíček	2006
3275	Hluboká n. Vlt.	zámek – lampy i. č. 2714, 2715, 7656, 2742	Jan Dolejšek	2006
3278	Hluboká n. Vlt.	zámek – desky hodiny i. č. 2657	Darina Smetánková	2006
3279	Hluboká n. Vlt.	zámek – skládací židle/schůdky i. č. 6599	Radka Kalabisová	2006
3281	Hluboká n. Vlt.	zámek – stolní hodiny i. č. 6613, 748	Robert Babka	2005
3282	D. Voda u N. H.	kostel P. Marie Utěšitelky – plastiky sv. Linharta a A. Paduánského	Petra Šnokhausová	2006
3284	Hluboká n. Vlt.	zámek – kolekce mečů i. č. 6492, 6481, 6518, 5479, 5545, 5579, 5451, 5194/587	Ivo Medek	2005
3285	H. Stropnice	socha sv. Jana Nepomuckého s architekturou	Jan Korecký, Lukáš Hosnedl	2006
3287	Čakovec	dům čp. 6 – malovaný erb na fasádě	Kateřina Krhánková, Michal Šrůtek ad.	2006
3292	Bošilec	kostel sv. Martina – 7 obrazů Křížové cesty (VIII. – XIV. zastavení)	Alois Martan	2006
3293	Hluboká n. Vlt.	zámek – část oltáře s Adorací Páně	Tomáš Berger	2006
3294	Hluboká n. Vlt.	zámek – průzkum 3 vybraných prostor v přízemí	Petr Šafus, Jitka Musilová	2006
3297	Neznašov	židovský hřbitov – vztyčování náhrobků	Petrovy kameny s. r. o.	2006
3308	Týn n. Vlt.	Děkanský úřad – Portrét arcibiskupa Mandescheida	Klára Šafářová	2006
3309	Týn n. Vlt.	děkanský úřad – Portrét arcibiskupa Salma	Klára Šafářová	2006
3310	Týn n. Vlt.	děkanský úřad – Portrét arcibiskupa Příchovského	Klára Šafářová	2006
3311	Týn n. Vlt.	děkanský úřad – Portrét důstojníka	Klára Šafářová	2006
3312	Týn n. Vlt.	děkanský úřad – Portrét F. Schulpacha	Klára Šafářová	2006
3313	Č. Budějovice	dům v Žižkově ul. 9 – atiková část domu	Jan Korecký, Lukáš Hosnedl	2006
3319	Č. Budějovice	socha sv. J. Nepomuckého Na Sadech	Jan Korecký, Lukáš Hosnedl	2005
3321	Č. Budějovice	dům v Žižkově ul. 9 – figurální výzdoba vstupního portálu	Lukáš Hosnedl	2005
3326	Č. Budějovice	dominikánský klášter – 2 klenební pole křížové chodby	Richard Rudovský	2005-06
3327	Týn n. Vlt.	kostel sv. Jakuba – pravý boční oltář v presbytáři	Klára Šafářová	2006
3328	Cukněstěj	tvrz – vstupní portál, okenní ostění, krakorce	Jan Korecký, Lukáš Hosnedl	2005
3332	Č. Budějovice	dominikánský klášter – průzkum vrstev severní strany křížové chodby	Richard Rudovský	2005
3336	Hluboká n. Vlt.	zámek – dělo s lafetou i. č. 6581	Ivo Medek	2005
3340 A,B	Nové Hradý	Rezidence – místnost 2.76, 2.78 na 2. podlaží	Antonín Hamsík	2005-06
3347	Hluboká n. Vlt.	zámek – rám k portrétu J. Schwarzenberga i. č. 3177	Darina Smetánková	2006
3362	Č. Budějovice	kostel Růžencové P. Marie – hlavní oltář	Jiří Čech, Magdalena Slavíková ad.	2006
3368	Hluboká n. Vlt.	zámek – 3 vyšívání potahy sedací soupravy i. č. 7169/1,2	Romana Kloudová	2004-05

evid. číslo	lokalita	památko	restaurátor	rok rest.
3369	Hluboká n. Vlt.	zámek – židle i. č. 2693/1,2	Romana Kloudová	2005
3372	Borovany	sousoší sv. J. Nepomuckého	Ivan Tlášek	2006
3382	Hluboká n. Vlt.	zámek – dveře v oblékárně a v čítárně	František Kratochvíl, 2006 Vladimír Hlušíčka	
3383 A,B	Hluboká n. Vlt.	zámek – obložení čítárny	František Kratochvíl	2005
3384	Č. Budějovice	Husův sbor – dřevěný svícen	Jaroslav Fuka	2006
3385	Hluboká n. Vlt.	zámek – parkety v Ranním salonu	František Kratochvíl, 2006 Vladimír Hlušíčka	
3386	Hluboká n. Vlt.	zámek – polštář i. č. 2805	Dorothea Hodková	2006
3396	Olešnice	obraz Sv. Václav z řím.-kat. fary	Petra Šnokhausová	2006

okres Český Krumlov

3223	Rožmberk n. Vlt.	hrad – hodinový strojek stolních hodin i. č. 4419	Robert Babka	1999
3224	Rožmberk n. Vlt.	hrad – cínové a mosazné talíře, křestní mísy i. č. 4222-4226, 4228	Václav Tittelbach	1996
3228	Č. Krumlov	zámek – tisky ze zámecké knihovny i. č. 76A, 22I	Jana Náprstková	2005
3230	Kájov	sochy sv. Josefa, Tadeáše a A. Paduánského s architekturou	Jan Korecký, Lukáš Hosnedl	2004-05
3232	Vyšší Brod	klášter – nástěnné malby na fasádě bývalé lékárny	Jiří Čech, Václav Špale	1984
3234	Č. Krumlov	zámek – soubor 51 map v rámech i. č. 8185, 8201, 8203, 8204, 8227-8235, 8237-8267, 8269-8275	Miroslav Široký	2005
3235	Č. Krumlov	zámek – Portrét A. F. Schwarzenberga i. č. 4132	Jiří Brodský	2006
3236	Č. Krumlov	zámek – obraz P. Marie Neposkvrněného početí i. č. 8856	Jana Záhořová	2005
3239	Rožmberk n. Vlt.	hrad – Portrét M. M. z Biglia i. č. 618	Helena Mücková	2005
3240	Rožmberk n. Vlt.	hrad – Portrét Benedikta Rholhoffera i. č. 563	Helena Mücková	2005
3243	Kájov	nález v podstavci sousoší sv. Tadeáše, Josefa a A. Paduánského	Alena Kajanová	2005-06
3254	Č. Krumlov	zámek – Portrét E. ze Schwarzenbergu se synem Adamem i. č. 9997	Martin Martan	2006
3255 A,B	Cetviny	kostel Narození Panny Marie – malířská výzdoba, kamenné prvky	Jiří Čech	2002
3256	Cetviny	kostel Narození Panny Marie – původní omítky, malířská výzdoba, polychromie kamenných prvků	Jiří Čech	2003
3270	Z. Koruna	klášter – obraz Sv. Starosta i. č. 530	Milan Kadavý	2006
3272	Č. Dvůr	zámek – Ranní salon, jídelna	Petra Šnokhausová, Jiří Suchan ad.	2006
3283	Z. Koruna	klášter – grafika Univerzitní teze i. č. 531	Miroslav Široký	2006
3286	Přídolí	kamenný pranýř na náměstí	Jan Korecký, Lukáš Hosnedl	2005
3288	Hradiště	sloup a architektura se sousoším Nejsv. Trojice	Jan Korecký, Lukáš Hosnedl	2006
3289	Rožmberk n. Vlt.	socha sv. Jana Nepomuckého s architekturou	Jan Korecký, Lukáš Hosnedl	2006
3290 A,B	Vyšší Brod	klášter – schodiště u bývalé lékárny	Jan Korecký, Lukáš Hosnedl	2006
3306	Rožmberk n. Vlt.	hrad – rychtářské právo i. č. 4973	Hana Juránková	2006
3307	Rožmberk n. Vlt.	hrad – rychtářské právo i. č. 4973	Jaroslav Kubíček	2006
3320	Vyšší Brod	klášter – omítky a štuky na administrativní budově	Kateřina Krhánková, 2006 Michal Šrůtek ad.	
3322	Č. Krumlov	klášter minoritů – kamenné prvky	Jaroslav Fuka, Jan Kříž st. a ml.	2006
3323	Č. Krumlov	dům v Šatlavské ul. 140 – nálezy v interiéru domu, nástěnný obraz Panny Marie	Lea Konvalinková	2005
3325	Vyšší Brod	klášter – průzkum barevných vrstev na severovýchodní fasádě administrativní budovy	Kateřina Krhánková, 2006 Jiří Bláha	
3329	Z. Koruna	klášter – průzkum poškození portálu v ambitu kláštera	Jana Waisserová	2005-06
3331 A,B	Č. Krumlov	zámek – jižní průčelí Horního hradu	Jaroslav Kerel	2005
3333	Č. Krumlov	objekt na Latránu 46 – nástěnné malby v místnostech č. 3, 9, 103, 105, 219	Petr Šafus, Jitka Musilová	2003-04
3334	Rožmberk n. Vlt.	hrad – průzkum omítkových vrstev v přízemí	Petr Šafus, Jitka Musilová	2005

evid. číslo	lokalita	památk	restaurátor	rok rest.
3335	Č. Krumlov	zámek – průzkum fasády objektu č. 58 na 1. nádvoří	Petr Šafus, Jitka Musilová	2005
3355	Holkov	socha sv. Jana Nepomuckého s architekturou	Jan Korecký	2006
3359	Č. Krumlov	zámek – obraz Sv. rodina i. č. 3747	Petr Bareš	2003
3360	Z. Koruna	klášter – průzkum poškození portálu v ambitu kláštera	Jana Waisserová	2006
3364	Z. Koruna	klášter – 6 dvoukřídlých dveří a ostění haly opatství	Josef Hulač	2005
3375	Č. Krumlov	zámek a město – divadelní kulisy, sgrafita na domech čp. 66, 3, plastiky na Plášťovém mostě ad.	J. Braun, F. Mayerhofer ad.	60. l. 20. st.
3376	Rožmberk n. Vlt.	hrad – kazetový strop a nástěnné malby v nice Rytířského sálu	E. Hradil, D. Říha ad.	1961
3390	Č. Krumlov	zámek – kamenné vázy v zámecké zahradě	Jaroslav Kerel	2000
3391	Č. Krumlov	zámek – kamenné vázy z levé strany balustrády	Jaroslav Kerel	2001
3392	Č. Krumlov	zámek – kamenná váza č. 5 ze zahrady	Jaroslav Kerel	2002
3395	Kájov	nález v podstavci sousoší sv. Tadeáše, Josefa a A. Paduánského	Alena Kajanová	2006

okres Jindřichův Hradec

3222	Červená Lhota	zámek – neobarokní kabinet i. č. 307	Vratislav Koňák	2005
3226	Červená Lhota	zámek – dvoudílná knihovna i. č. 392	Vratislav Koňák	2005-06
3227	Červená Lhota	zámek – křesla i. č. 34-36,72	Vratislav Koňák	2005
3229	J. Hradec	zámek – svatební pokrývka i. č. 2807	Vendulka Otavská	2005-06
3244	Červená Lhota	zámek – potahy na sedací soupravu i. č. 67-71, 91, 73	Alena Kadavá Grendysová	2006
3252	Třeboň	zámek – nástěnné malby ve spojovací chodbě na severní straně zámku	Petr Šafus, Jitka Musilová	2006
3257	Landštejn	hrad – fragmenty sgrafit na východní stěně západního křídla paláce	Tomáš Švéda, Pavel Besta	2005
3259	Dačice	dům – průzkum nebytové části objektu	Daniel Chadim	2006
3263	J. Hradec	zámek – mříž studny na nádvoří	Pavel Lutrýn	1994
3273	Klášter u N. Bystřice	kostel Nejsv. Trojice – dřevěné obložení a výzdoba niky v sakristii	Markéta Pavlíková	2004-05
3277	Třeboň	zámek – sgrafita na fasádách C, D včetně ostění na objektu č. 110	Jitka Musilová	2006
3280	Dačice	kostel sv. Vavřince – cínová křtitelnice	Václav Tittelbach	2005
3291 A,B	Třeboň	socha sv. Jana Nepomuckého s balustrádou	Jan Korecký, Lukáš Hosnedl	2005
3298	J. Hradec	zámek – soubor dřevcových zbraní i. č. 4780, 5624, 5684, 5686, 5689, 5690, 5692, 5678	Luděk Fiala	2005
3299	J. Hradec	zámek – postel s baldachýnem i. č. 6203	Luděk Fiala	2006
3300	J. Hradec	zámek – lustry i. č. 2297, 2341 a lampa i. č. 2320	Jaroslav Kubíček	2006
3301	Červená Lhota	zámek – šestiramenný lustr i. č. 4039	Ivan Houska	2006
3302	Červená Lhota	zámek – sklomalba na lucerně i. č. 4043	Monika Zborníková Vintrová	2006
3303	Třeboň	zámek – salutní dvouděla i. č. 3751, 3752	Ivo Medek	2005-06
3304	Červená Lhota	zámek – lucerny i. č. 4043, 4041	Ivan Houska	2006
3314	Dačice	kostel sv. Vavřince – cínová křtitelnice	Václav Tittelbach	2005
3317	Třeboň	zámek – sgrafita na fasádě "M" včetně ostění	Jitka Musilová	2006
3318	Třeboň	zámek – strop a fabion v badatelně (místnost č. 89)	Petr Šafus, Jitka Musilová	2005
3324	Třeboň	zámek – průzkum v interiéru objektu č. 152	Petr Šafus, Jitka Musilová	2006
3330	Třeboň	zámek – průzkum dvorní fasády objektu č. 153	Petr Šafus, Jitka Musilová	2005
3337	Třeboň	zámek – sgrafita na fasádě "C" a "D" včetně ostění	Jitka Musilová	2006
3338	Třeboň	zámek – sgrafita na fasádě konírny	Jitka Musilová	2006
3339	Třeboň	zámek – sgrafita na fasádě "E"	Jitka Musilová	2006
3352	N. Bystřice	výklenková kaple	Vladimír Krninský	2006
3356	Třeboň	zámek – zákres dlažby na malém nádvoří	Jitka Musilová	2006
3357	Třeboň	kostel Panny Marie a sv. Jiljí – oltářní obraz Nejsv. Trojice	Zdeněk Novotný	2006
3363	Třeboň	zámek – sgrafita na fasádě Konírny	Jitka Musilová	2006
3367	Červená Lhota	zámek – oltář Nejsv. Trojice v kapli	Tomáš Fafek, Eva Lattová ad.	2004-05
3371	Dobrohošť	kaple sv. Anny – nástěnné malby	Jan Vojtěchovský	2005-06

evid. číslo	lokalita	památk	restaurátor	rok rest.
3377	Třeboň	zámek – sluneční hodiny, iluzivně malovaná okna a erb na průčelí	Petr Šafus, Jitka Musilová	2004
3378	Třeboň	zámek – sgrafita na fasádách A, B, štukový portál včetně ostění na objektu č. 110	Jitka Musilová	2005
3379	J. Hradec	dům na náměstí Míru 83/1 – sochařská výzdoba domu	Vladimír Krninský	
3380	Třeboň	zámek – průzkum ve sklepních prostorách Břilické brány	Petr Šafus, Jitka Musilová	2005
3381	Třeboň	zámek – bosáž, sgrafita na fasádě J, patinace	Jitka Musilová	2005
3389	Slavonice	kašna se sochou P. Marie	Daniel Chadim, Zdeněk Kovářik	2006
3393	Chlum u Třeboně	kašna na náměstí	Ivan Tlášek, Vladimír Krninský	2006
okres Písek				
3295	Mirovice	kostel sv. Klimenta – vitráže	Monika Zborníková Vintrová	2006
3305	Zvíkov	hrad – cínové předměty i. č. 775-785, 787, 845, 846, 769-772, 762, 764, 765, 774	Václav Tittelbach	1993
3315	Milevsko	kostel Navštívení Panny Marie – polychromie sloupů, podhledů oblouků a archivolt v lodi kostela	Josef Novotný	2006
3348	Milevsko	klášterní kostel Navštívení Panny Marie – oltářní obrazy 14 sv. pomocníků, Anděl strážný	Eva Kolmanová	2004-05
3349	Milevsko	klášterní bazilika – chórové lavice	Jaroslav Fuka, Petr Náděje	2006
3351 A-D	Milevsko	kostel Navštívení Panny Marie – boční oltáře Sv. Norberta a Narození Páně	Jaroslav Fuka, Petr Náděje	2005
3361 A,B	Horosedly	kaple sv. J. Nepomuckého – oltář Panny Marie	Lenka Helfertová, Kateřina Pittlová ad.	2004-06
3373	Písek	kostel Nanebevzetí Panny Marie – severní a západní portál	Ivan Tlášek	2006
3374 A,B	Sepekov	kostel Jména Panny Marie – oltář sv. Norberta, 1. etapa	Josef Kulda	2004-05
3394	Kovářov	kalvárie s balustrádou u fary	Ivan Tlášek	2006
okres Prachatice				
3241	Kratochvíle	zámek – malby a ostění na severní fasádě, odsolování soklového partu	Kateřina Krhánková, Michal Šrůtek ad.	2005
3248	Prachatice	bývalý sklad piva – průzkum omítek fasád a interiérů severního objektu	Hynek Merta	2005
3249	Prachatice	dům na Velkém nám. 38 – průzkum vnějších omítek	Hynek Merta	2003
3250	Prachatice	Dolní brána čp. 19 – průzkum omítek průchodu jižní části brány	Hynek Merta	2004
3251	Prachatice	dům na Velkém nám. 42 – průzkum nátěrových vrstev na fasádě	Tomáš Skořepa, Jiří Mašek	2004
3258 A,B	Kratochvíle	zámek – malby a štuky v ložnici V. z Rožmberka	Hana Bělinová, Jiří Bláha ad.	2005
3266	Prachatice	gymnázium – průzkum výmalby omítek v aule	Hynek Merta	1997
3341	VI. Březí	kostel Zvěstování Páně – sochařská a malířská výzdoba oltáře sv. Anny	Pavla Vosátková	2004
3343	VI. Březí	socha sv. J. Nepomuckého na náměstí	Jarmil Plachý	2006
3344	Prachatice	domy čp. 95, 131, 132, 140 – průzkum vrstev na fasádách domů	Tomáš Skořepa, Jiří Mašek	2002
3346	Bohumilice	kaplička sv. J. Nepomuckého – průzkum vnitřních omítek	Hynek Merta	2006
3365 A,B	Kratochvíle	zámek – malby a štuky v ložnici V. z Rožmberka	Hana Bělinová, Kateřina Krhánková ad.	2005
3366	Kratochvíle	zámek – průzkum interiéru vily, 2. fáze	Jiří Bláha, Kateřina Krhánková ad.	2005
3370	Kratochvíle	zámek – průzkum omítkových vrstev v interiérech předzámčí	Jiří Bláha, Kateřina Krhánková	2005
3387	VI. Březí	kostel Zvěstování Páně – oltář P. Marie Zellské	Irena Honsová, Pavla Vosátková ad.	2002-03
3388	Sv. Máří	kostel sv. M. Magdaleny – hlavní oltář	Jan a Alžběta Boubínovi, Irena Honsová	2003-05

evid. číslo lokalita	památk	restaurátor	rok rest.
okres Strakonice			
3316	Blatná	Mariánský sloup	Ivan Tlášek 2006
3342	Dobruška	kostel sv. Jana a Pavla – hlavní oltář	Sylvie Kroupová 2006
3354	Čichovice	židovský hřbitov – náhrobky	Josef a Jan Červinkovi, Eva Šrámková 2006
3397	Strakonice	kostel sv. Prokopa – obraz Panna Marie Vítězná z bočního oltáře	Alois Martan 2004
okres Tábor			
3253	Tábor	kostel Narození Panny Marie – oltářní obraz Narození Panny Marie	Zdeněk Novotný 2006
3260	Klokoty	kostel Panny Marie – lunetový obraz č. 6 Sslání Ducha svatého	Olga Trmalová 2005
3261	Klokoty	kostel Panny Marie – obrazy z ambitu	Jana a Tomáš Záhořovi 2004-05
3267	Bechyně	synagoga – vstupní portál, opěrný sloup a dlažba	Milan Šturm 2006
3268	Tábor	kostel Narození Panny Marie – nástěnné malby v kryptě	Josef Novotný 2000
3276 A,B	Tábor	architektonický soubor se sochou J. Žižky na náměstí	Jaroslav Kerel 2006
3296	Tábor	Stárkův dům – sgrafita na průčelí	M. a M. Kolářovi, P. Kubina ad. 2006
3345	Lhota Samoty	kaplička – oltář Panny Marie s plastikami světců, 3. etapa	Jiří Štork 2006
3350 A,B	Chýnov	kostel Nejsv. Trojice – hlavní oltář, kazatelna, oltářní obrazy Nejsv. Trojice, Sv. Arnošt	Václav Veřtát, Hana Vítová 2005
3353	Chýnov	kašna u zámku	Vladimír Krninský 2006
3358	Tábor	kaple sv. Alžběty – nástěnný obraz Sv. Alžběta a deskové obrazu Nalezení Sv. kříže	Zdeněk Čechovský 2006

2.8 Přírůstky mobiliárního fondu

Objekt	inv. č.	poznámka
<i>Český Krumlov</i>	11243-11897	655 předmětů po inventarizaci 2005, u 83 předmětů došlo po inventarizaci k rozšíření podlomení, 19 předmětů původně vyloučených vrácených zpět do ZE
<i>Červená Lhota</i>	4205-4242	38 předmětů vícenálezy po inventarizaci 2006
<i>Dačice</i>	15387	přírůstek (z Jaroměře)
<i>Jindřichův Hradec</i>		Diplomatický servis Praha 252 předmětů, Chata Lipnice 17 předmětů
<i>Kratochvíle</i>	684-694	11 předmětů – nákup
<i>Nové Hradky</i>	1216-1217	2 předměty – nákup
<i>Třeboň</i>	5191-5193	3 předměty – nákup

Zdrojem přírůstků často velmi kvalitního mobiliáře se v poslední době stává převod odúmrtí od Úřadu pro zastupování státu ve věcech majetkových. V roce 2006 jsme obdrželi nabídku Diplomatiekého servisu Praha, který vlastnil nevyužívaný kulturní mobiliář a rozhodl se ho převést na jinou státní instituci, pečující o památkový fond. Protože značná část mobiliáře pocházela z Buquoy-ského paláce, bylo rozhodnuto předat celý soubor do naší správy. Z 252 předmětů byla ta část, pocházející původně z buquoy-ského majetku, převedena na Nové Hradky a dále se zpracovává do ZE, zbývající část byla převezena na SHZ Jindřichův Hradec, odkud je postupně rozvážena do dal-

ších objektů. Mimořádnou pomocí pro vybavení nových prohlídkových tras se stal velký soubor osvětlovacích těles s mosaznými, dřevěnými řezanými a křišťálovými lustry z období baroka až počátku 20. století.

2.9 Poskytování informací dle zákona 106/99 Sb.

V průběhu roku 2006 neposkytovali pracovníci odboru evidence a dokumentace informace podle zákona 106/1999, o svobodném přístupu k informacím.

3. SPRÁVA PAMÁTKOVÝCH OBJEKTŮ

Státní zámek Červená Lhota

PhDr. Tomáš Horyna

Expozice zámku

Úpravy interiéru prvního patra, probíhající za provozu od roku 2003, byly roku 2006 v podstatě dokončeny. Svoji původní povrchovou úpravu, tzv. fládrování, získaly dveře, okna a táflování soukromých šlechtických pokojů. Příjemným překvapením bylo, že rekonstruované fládry svým barevným laděním korespondují s dýhami původního mobiliáře. Tím nepřímo potvrzují, že instalovaný mobiliář, který byl z povšechného popisu v inventurních seznamech spíše hypoteticky určován, byl v těchto několika případech patrně vybrán správně. Zbývá už jen pár drobností, které scelí stávající instalaci s úpravou povrchů jejich místností.

Jako doplňková expozice byla provozována prohlídka sklepních prostor, které zaujmou především svojí architekturou dokumentující postup jednotlivých stavebních etap. Průvodci ve svém volném čase vyčistili a konzervovali několik předmětů hospodářského vybavení a iniciativně sklepy vybavili jakousi náznakovou instalací provozně hospodářského zázemí zámku. Maximální vytížení průvodců v expozici prvního patra však bohužel neumožnilo otevřít sklepní prostory v hlavní sezóně, přestože byl o jejich návštěvu zájem.

Pokročily práce v připravované expozici podkroví zámku, kde byla provedena nová elektroinstalace, dokončena rekonstrukce a instalace místnosti obrazárny. Elektroinstalační práce byly hrazeny z provozních peněz (tzv. drobné údržby), práce zednické a malířské provedli zaměstnanci zámku sami, nežádka i v čase mimo pracovní dobu.

Stavební práce

Největší stavební prací roku 2006 bylo provedení izolace a vydláždění nádvoří. Izolace nepravidelného terénu s četnými skalními výstupy byla provedena na jílové bázi použitím bentofixových rohoží. Zatláždění bylo provedeno z velkých kamenných ploten, které navrhoval použít již v roce 1910 poslední stavitel zámku Humbert Walcher z Moltheimu. Tímto stavebním počinem byl snad definitivně odstraněn dlouhodobě nevyhovující stav zatékání povrchové vody z nádvoří do suterénu jižního křídla a také tak trochu dopsána nedokončená věta ve stavební historii objektu. Při zemních pracích byl neočekávaně pod povrchem nádvoří nalezen zasypaný gotický sklípek, patrně pozůstatek někdejší tvrze, který však postrádá komunikační napojení ke stávajícím sklepům, což vyvolává domněnku, že z nynější zámecké budovy nikdy přístupný nebyl. Po částečném obnažení byl zdokumentován, opět zasypan a schován pod povrch nádvoří.

S příchodem nového stálého průvodce byla opravena jeho ubytovna a přilehlé provozní prostory.

Park

Byla provedena první etapa regenerace zámeckého parku zahrnující giardinetta u zámku a prostranství v předpolí zámku. Vykácením přerostlé zeleně a očištěním skal se

i exteriér zámku přiblížil sledovanému stavu okolo roku 1910.

Na východní straně zámeckého parku muselo být odtěženo 40 stromů napadených kůrovcem. Několik dalších bylo vyvráceno prudkým větrem. Další etapa regenerace zámeckého parku by se měla věnovat právě těmto poškozeným partiím. Ve stadiu projektových příprav je rovněž řešení okolí zámeckého kostelíku a oprava kamenného schodiště vedoucího k němu.

Kostelík

V zámeckém kostelíku Nejsvětější Trojice byla instalována kopie epitafu Kábů z Rybňan a kopie pozdně gotické sochy trůnící Madony, jejichž originály jsou, především z důvodů klimatických a bezpečnostních, uloženy v prostorách zámku. Kostelík tak zaznamenal další krok směrem k autentické podobě svého interiéru.

Státní hrad a zámek Český Krumlov

Návštěvnícký provoz a kulturně společenské akce v roce 2006

Rok 2006 byl z hlediska návštěvnosti zámku velice úspěšný. Návštěvnost zámku roku 2006 (340 478 osob) překonala rekordní návštěvnost z roku 2005 (336 216 osob). Od roku 2003 do roku 2006 vzrostla návštěvnost zámku z 292 666 osob na 340 478 osob, o 16,34 %.

Státní hrad a zámek Český Krumlov pečlivě sleduje a porovnává návštěvnost a příjmy dle několika specifických kritérií a výsledky tohoto rozboru předkládáme. Zámecké interiéry byly, formou prohlídek či kulturních a společenských akcí, tradičně prezentovány vysokému počtu osob.

Návštěvnost expozic provozovaných správou zámku (evidenčně dle prodaných vstupenek):

expozice	počet návštěvníků	počet návštěvníků
	v roce 2005	v roce 2006
I. trasa	170 328	172 605
II. trasa	17 713	18 088
divadlo	16 070	16 735
věž	124 494	127 337
lapidárium	7 611	5 713
celkem	336 216	340 478

Zámecká věž, která je od roku 2003 zpřístupněna široké veřejnosti také o pondělcích, patří mezi klíčové provozy zámeckého areálu. Stabilní růst návštěvnosti zámecké věže je rovněž podmíněn atraktivní cenou vstupného (v porovnání s cenou prohlídky zámku).

Návštěvnost kulturních a společenských akcí zajišťovaných ve spolupráci se správou zámku:

Viz tabulka na str. 43.

Zámecký areál a jednotlivé objekty, které jsou ve správě zámku, jsou ovšem pronajímány i dalším provozovatelům. Vytíženost takovýchto prostor se sice neprojevuje přímo ve

Návštěvnost kulturních a společenských akcí zajišťovaných ve spolupráci se správou zámku:

typ akce	počet akcí v roce 2005	počet návštěvníků v roce 2005	počet akcí v roce 2006	počet návštěvníků v roce 2006
koncerty	26	2 600	20	2 000
předávání cen, vysvědčení	2	200	2	200
svatby	14	700	19	950
výstavy	5	x	5	x
konference, semináře, prezentace	7	350	10	500
divadelní představení, slavnosti, Den památek atp.	11	1 100	12	1 200
gastronomie (rauty, garden party)	25	2 500	22	2 200
filmová natáčení	8	x	10	x
funkční zkoušky v divadle	7	350	8	400
celkem	105	8 150	108	7 450

výše uvedených počtech návštěvníků, evidovaných prostřednictvím množství vstupenek prodaných na zámecké pokladně, správa zámku však musí na tuto návštěvnost reagovat zvýšenou údržbou interiérů a exteriérů, úklidem, zahradnickou výzdobou, informačním systémem, dozorem, službami a potřebnou infrastrukturou.

Jedná se například o turisty využívající gastronomické provozy (Internet Café, Restaurant Máselnice, Krčma Markéta, Zimní jízďárna, stánky s občerstvením na I. nádvoří

a na otáčivém hledišti), prodejny tiskovin a suvenýrů (Infocentrum, Museum Shop, prodejna turistických materiálů mezi III. a IV. nádvořím), výstavy a galerie (Sloupová síň – Galerie DOXA, Máselnice – Galerie české kultury – výtvarné umění, Václavské sklepy – Mezinárodní agentura keramického designu – keramická tvorba) a otáčivé hlediště v zámecké zahradě. Počet návštěvníků těchto zařízení, kteří zpravidla navštíví i několik prostor zároveň, lze kvantifikovat a vyčíst z následujících statistických údajů:

Návštěvnost kulturních a společenských akcí v areálu zámku zajišťovaných samostatnými nájemci:

zařízení	počet akcí v roce 2005	počet návštěvníků v roce 2005	počet akcí v roce 2006	počet návštěvníků v roce 2006	srovnání návštěvnosti 2006-2005
Galerie české kultury – Máselnice	1 celosezonní akce	27 000	1 celosezonní akce	13 077	- 13 923
Mezinárodní ateliér keram. designu – Václavské sklepy	1 celosezonní akce		1 celosezonní akce		
Galerie DOXA – Sloupová síň	8	24 000	8	9 000	- 15 000
otáčivé hlediště	86	47 545	78	51 040	+ 3 495
celkem	96	98 545	88	73 117	- 25 428

zařízení	počet akcí / počet návštěvníků					
	2004		2005		2006	
samostatné výstavy	8	37 000	14	84 800	14	22 077
samostatné koncerty	0	0	23	4 308	20	3 746
dramatická vystoupení	57	35 000	89	47 910	87	52 215
ostatní	0	0	10	3 310	16	3 607
kulturní vložky při prohlídkách	0	0	0	0	0	0
celkem	65	72 000	136	140 328	137	81 645

Ostatní: Perspektiv, Konference „Svět barokního divadla“, předávání maturitních vysvědčení, Slavnosti pětileté růže, Barokní noc 2x, Hudba v proměnách času 2x, Kurz tanců, Seminář Taiwan, státní návštěva – kambodžský král, TOP 100, Svatováclavské slavnosti, EKO FILM, Jihočeské onkologické dny 2x, Miraculum (ostatní akce 2006)

Počet návštěvníků SHZ Český Krumlov celkem:

rok	2004	2005	2006
počet návštěvníků	409 133	484 344	429 573

Státní zámek Dačice

PhDr. Jana Bisová

Rok 2006 byl v památkové péči poznamenán personální, organizační a finanční nejistotou, způsobenou neuváženými zásahy shora do stávajícího systému. Do rozpočtu zámku pro *velkou údržbu* bylo přiděleno pouze 350 000 Kč, což se samozřejmě odrazilo v možnostech realizace potřebných akcí. Podařilo se opravit alespoň dva komíny a natřít okna a fasádu na východní straně nádvoří, poškozené povětrnostními vlivy. V *drobné údržbě* jsme preferovali elektroinstalace, výmalbu provozních prostor a opravu okapů. Přetrvávaly problémy s elektrickou zabezpečovací signalizací; teprve po důrazné intervenci zainteresovaných pracovníků byla provedena úprava systému, který nyní funguje v přijatelném režimu.

V *parku* pokračovaly práce na zdravotním a bezpečnostním řezu stromů. Osvědčilo se nám také zadat odborné firmě jarní vertikutaci trávníků v parteru zámku. Takto ošetřený trávník, s možností kropení, přežil v horkých letních dnech v poměrně dobrém stavu. V roce 2006 nepřišel park o žádný strom, také nová výsadba z posledních let se dobře vyvíjí. V dubnu při jarním tání a v červenci po průtržích mračen se dramaticky zvýšila hladina vody v rybníce, voda tekla přes silnici pod hrází. Horší situaci zabránilo snad jen odbahnění rybníka v roce 2003, při kterém bylo odvezeno na 5 000 m³ bahna, takže nyní rybník pojme více vody. Sezonní zaměstnanci pak nadále zajišťovali pravidelnou systematickou údržbu trávníků, keřových skupin, luk a cest. Domácí i přespolní návštěvníci oceňují krásu parku i jeho dobrý stav. Potěšilo nás také, že současný majitel barokní sýpky, která sousedí s parkem a bývala kdysi součástí panství, provedl opravy střechy a okapů, a hodlá i nadále do této krásné stavby i z památkářského hlediska investovat.

V *odborné činnosti* jsme pokračovali ve zvyšování úrovně popisu mobiliáře, především zkvalitňováním fotodokumentace pořizováním barevných digitálních fotografií. Restaurátor pan Koňák byl pověřen restaurováním dvou kusů nábytku a opravou knihovnických skříní v expozici. Pro návštěvníky jsme připravili vydání nového leporela s aktuálními fotografiemi zámku a parku a podrobnými popiskami. Zámek byl opět popularizován formou přednášky pro veřejnost v prostorách Městského muzea v Dačicích, tentokrát na téma *Správa zámku po roce 1945*.

V *kulturní oblasti* jsme připravili opět ve spolupráci s dačickým divadelním spolkem Tyl opakování večerních dramatizovaných prohlídek zámku podle námětu Jany Bisové a scénáře paní Jahelkové, s názvem *Život na zámku aneb Audience u Dalbergů*. Po čtyři večery v srpnu a tři v září ožil zámek historickými postavami, které přiblížily více než osmi stům návštěvníků historii a podobu zámku. Úspěch u publika byl odměnou všem, kteří se na realizaci podíleli. Již po deváté se v červenci konal na nádvoří zámku festival *Za dačickou kostku cukru*, organizovaný Městským kulturním střediskem v Dačicích. Šest divadelních představení a 4 koncerty navštívilo 900 lidí. Kulturní nabídku doplnily koncerty pěveckých sborů z Dačic, Telče a Velké Lhoty. Základní škola v Komenského ulici připravila opět v zámeckém parku hojně navštěvený *Den dětí*, novinkou bylo pasování čtenářů pořádané pro děti 2. tříd v reprezentačních sálech zámku Městskou knihovnou. Poprvé se také konal Vánoční jarmark v prostorách muzea, sídlícího v jižním křídle zámku, a také ve výstavní síni zámku a na nádvoří (dokonce s živými ovci a kozou), na jehož prů-

běhu měla zásluhu především ředitelka muzea paní Kučerová.

V roce 2006 navštívilo zámek 11 165 návštěvníků, tj. o 1 065 méně než v předcházejícím roce. Přesto se plán tržeb, především díky doplňkovým aktivitám, podařilo splnit na 103,2 %.

Státní zámek Hluboká

Ing. Miroslav Pavlíček

Velké množství sněhu napadaného počátkem roku způsobilo značné potíže při údržbě zámku a parku. Sníh musel být neustále shazován se střech a následně vyvážen z nádvoří. Celkem šestkrát bylo nutné tento cyklus opakovat. Při tání v závěru zimy se ukázala potřeba věnovat větší pozornost následné údržbě zámeckých střech především nad Ranním salonem.

V únoru byly na hlavním prohlídkovém okruhu položeny nové koberce pro návštěvníky v knihovně, velké jídelně, přijímacím a kuřáckém salonku, malé jídelně a kulatý koberec v čítárně. V první polovině roku pokračovaly práce na přípravě soukromých apartmánů kněžny Hildy, které budou součástí dalšího prohlídkového okruhu. Vzhledem k náročným restaurátorským pracím byly tyto apartmány poprvé představeny veřejnosti až v září. Osmého července byl druhý okruh přesto zpřístupněn. Soukromé apartmány Jana Adolfa II. Schwarzenberga a kněžny Terezie byly propojeny se zámeckou kuchyní. Toto prozatím provizorní řešení se z hlediska pohledu návštěvníka ukázalo jako velice zajímavé. Počátkem srpna byla zpřístupněna zámecká věž, kterou do konce srpna navštívilo 20 tisíc turistů. V období adventu byla o sobotách a nedělích prováděna „Adventní trasa“ procházející od zámecké kaple divadlem, knihovnou, halou a končící v soukromých apartmánech Jana Adolfa II. Schwarzenberga a kněžny Terezie.

Hlubokou v roce 2006 navštívilo 235 tisíc turistů. Klesající počet organizovaných skupin návštěvníků ze západní Evropy nahrazuje stále stoupající podíl turistů ze zemí východní Evropy, kterých na zámek přijelo téměř 50 tisíc. Prohlídky byly zajištěny v českém, anglickém, německém, ruském, francouzském, španělském, případně italském jazyce. Mimo prohlídek interiérů se na zámku konaly různé společenské a kulturní akce jako svatby, koncerty, divadelní představení, zahradní párty nebo také předávání vysvědčení prvňáčkům.

Restaurování se dočkala další část obložených stěn místností na prohlídkové trase. Již dříve byly dokončeny práce na restaurování pracovny kněžny Eleonory a čítárny. V listopadu 2006 začaly práce na restaurování ostění přijímacího salonu, které budou dokončeny v březnu 2008. Následně by měly pokračovat práce na restaurování hlavního schodiště a zábradlí ve vstupní hale.

O zámecký park o rozloze téměř 80 hektarů pečovalo šest stálých zaměstnanců a příležitostně několik brigádníků. Sečení trávy, vyřezávání podrostu a některé náročnější práce odborného charakteru se řešily dodavatelským způsobem. Zaměstnanci se věnovali především udržování nejbližšího okolí zámku.

Pokračovalo se v ukládání karet ZE v elektronické podobě do počítače. Vzhledem k počtu mobiliárních předmětů, dosahujících čísla několika desítek tisíc, je to práce na mnoho let. Karty se budou následně doplňovat fotografiemi v digitální podobě.

V listopadu byla ukončena šestá etapa rekonstrukce zámecké fasády zahrnující kamennou a starou věž s přilehlými částmi fasády. Ukončení obnovy fasád celého zámku se přepokládá do konce roku 2008.

Po poměrně dlouhé době se podařilo dokončit opravu podlah dvou místností depozitáře druhého patra. Opravy a obnova místností druhého patra jako instalovaných depozitářů je silně závislá od postupu prací na rekonstrukci fasád. Především je nutné přistoupit k opravě střech nacházejících se v nedobrému stavu.

Státní hrad a zámek Jindřichův Hradec

PhDr. Václav Bis

Pro obor památkové péče nepatřil rok 2006 k příliš povedeným. Radikální personální změny v ústředních institucích památkové péče vyvolané politickým tlakem zasáhly dále do regionálních pracovišť a ovlivnily celý systém až k jednotlivým památkovým objektům. Podobně nepříznivý vývoj zaznamenala i návštěvnost na státním hradu a zámku v Jindřichově Hradci. Za turistickou sezonu 2006 jej navštívilo 60 921 osob, což představuje téměř desetiprocentní pokles návštěvnosti ve srovnání s rokem předcházejícím. Podstatný podíl na tomto poklesu mělo výrazné snížení počtu zahraničních turistů přivážených smluvně několika cestovními kanceláři. Svou roli mohlo sehrát i nepříznivé počasí v hlavních měsících sezony.

Návštěvníci si mohli vybrat již tradičně ze tří prohlídkových okruhů a za příznivého počasí vystoupat k oblíbené vyhlídce z Černé věže. Před zahájením sezony prošla část prohlídkové trasy A (renesanční Adamovo stavení) instalačními úpravami, z nichž si zaslouží zmínku doplnění renesanční ložnice o zakoupenou a restaurovanou stylovou postel s nebesy.

Dojmu útulných a zabydlených pokojů této trasy jsme docílili instalováním záclon a závěsů, zhotovených zaměstnanci zámku pod odborným dohledem pracovníků územního odborného pracoviště památkového ústavu v Č. Budějovicích. Za jejich pomoci a účasti jsme radikálně změnili a doplnili polovinu prohlídkové trasy C, kde se strohé interiéry změnilo rovněž v pokoje působící zabydleným dojmem. V úpravách další části této trasy budeme pokračovat v následujícím roce.

Změny na prohlídkových trasách vyvolaly i nutnost úprav průvodcovských textů pro sezonní průvodce, kterých bylo 28 a dalších 12 byli studenti Soukromé střední školy ekonomiky a cestovního ruchu v Jihlavě a Střední odborné školy v Jindřichově Hradci, kteří zde prováděli v rámci odborných praxí.

Z dlouhé řady kulturních a společenských akcí, pořádaných v prostorách koncertních sálů Španělského křídla, hudebního pavilonu Rondelu či tří zámeckých nádvoří, můžeme zmínit nejvíce navštěvované společenské akce. Koncert Jaromíra Nohavici, 13. ročník folkového festivalu Folková růže, noční prohlídky s Bílou paní, komorní koncert violisty Petra Příbyla s houslovým virtuosem Václavem Hudečkem nebo koncert Vladimíra Mertvy.

Proběhl také již 38. ročník festivalu Mezinárodní rozhlasové soutěže mladých talentů Concertino Praga. K jeho tradicím patří každoročně koncert vítězů soutěže v zámeckém Rytířském sále. Za kulturní vrchol sezony lze považovat zářijové operní představení na III. nádvoří, kde Opera Národního divadla předvedla Dvořákovu Rusalku. Po dohodě s místní matrikou jsme v roce 2006 zahájili

pořádání svatebních obřadů v zámeckém Rondelu a této možnosti využilo 11 svatebních párů. V zámecké galerii na II. nádvoří jsme výstavní program zahájili v červnu výstavou z keramické tvorby manželů Martincových, žijících nedaleko Jindřichova Hradce, v srpnu jsme pokračovali výstavou americké výtvarnice žijící v Čechách Barbary Benish a v závěru roku výstavou Oprášené suvenýry, prezentující upomínky i předměty spojené s cestováním, vybrané ze zdejších depozitářů i ze sbírek některých jiných jihočeských zámků. Tato výstava byla otevřena v rámci předvánočních Adventních dnů, tradičně velmi oblíbených a letos opět bohatě navštívených. U veřejnosti zaznamenalo v průběhu roku velký úspěch i otevření zámeckého akvária pod Španělským křídlem, jež s nevelkými náklady vhodně využilo dříve nepřístupného sklepního prostoru.

Pokračovali jsme i ve stavebních, údržbových a restaurátorských pracích – oprava krytiny arkád u Rondelu, opravy fasád, úpravy horních pater Španělského křídla pro depozitáře, restaurování nástěnných maleb v gotickém křídle a zejména kovářské zhotovení kopie renesanční mříže kašny. Po dokončení barevných úprav bude kopie instalována na III. nádvoří a originální mříž bude vystavena v interiéru, chráněna před povětrnostními vlivy.

Státní zámek Kratochvíle

Mgr. Vojtěch Troup

Čtyři roky trvající intenzivní restaurátorské práce na obnově pláště vily byly dokončeny s vynikajícím výsledkem v závěru roku 2005. V podzimních měsících téhož roku došlo pak i na restaurování malířské a štukové výzdoby první místnosti patra vily – Vladařova pokoje. Byla tím zahájena rozsáhlá rekonstrukce interiérů, která se má stát hlavní stavební a restaurátorskou akcí pro několik příštích let.

Rok 2006 byl tedy zahájen vyklizením Zlatého sálu a jeho vyloučením z návštěvnícké trasy. Byla demontována a pro budoucí použití uložena stávající cihlová dlažba. Po instalaci nových elektrorozvodů a rozvodů elektronického zabezpečení byla pak položena nová podkladní cihlová dlažba a následně byly zahájeny restaurátorské práce na štukové výzdobě – čištění štuků, revize vysprávek a plastická úprava tmelů z předchozích úprav. Zároveň probíhaly zkoušky materiálů, zpevňování a fixace polychromie a zlacení, byly aplikovány odsolovací zábaly pod okenními parapety a provedena časově náročná hloubková injektáž v celé ploše stropu.

Vedle toho se provádělo dokončení prací na štukové a malířské výzdobě Zlatého pokoje. I zde byly malby očištěny, zpevněny barevné vrstvy klenby i stěn hloubkovými injektážemi, po mnoha zkouškách a konzultacích byly provedeny retuše ornamentálních dekorů stěn a zlacení štukových reliéfů. Současně probíhalo i restaurování figurálních maleb na stropu i stěnách.

V závěru prací byly ve Zlatém pokoji i ve Vladařově pokoji položeny prkenné podlahy z lepených prken s úpravami šířky a následnými nátěry, prováděla se revize nátěrů oken a kování. V průběhu prací byly při zkouškách barevnosti povrchů vestavěné skříně Zlatého pokoje objeveny původní malby na obou křídlech dveří i rámování. Následně byly dveře podrobeny dalším průzkumům a restaurování. Souběžně s těmito stavebními a restaurátorskými pracemi připravoval tým odborných pracovníků územního praco-

viště pod vedením Mgr. Z. Vaverkové budoucí historickou instalaci Zlatého pokoje, Vladařova pokoje a Zlatého sálu. Po zpracování záměru budoucí podoby instalace v interiérech byl prováděn náročný výběr předmětů mobiliárního fondu, svítidel i textilií. Byly zkoumány a projednávány možnosti výpůjček ze sbírek našich památkových objektů i ze sbírek jiných organizací, byla realizována i řada nákupů tak, aby bylo možné první dvě místnosti představit návštěvní veřejnosti ve stanoveném termínu 1. června roku 2007.

Vedle těchto hlavních prací byly samozřejmě prováděny i další úkoly stavební údržby. Byla dokončena výměna povrchů všech komunikací zahrady, prováděly se opravy oplocení areálu zámku, doplňovaly se protipovodňové hrázky v podél západní ohradní zdi, prováděly se i drobné opravy omítek, komínů, střešních krytin a okapů.

Návštěvní provoz v sezoně byl realizován v osvědčené a lety vyzkoušené praxi. Expozice animovaného filmu v interiérech vily vstoupila do 25. roku trvání. Správa objektu dobře vnímá neodvratnost konce této instalace. Vitríny jsou zcela nevyhovující, technické zařízení je po mnoha letech provozu značně opotřebované. Všude je samozřejmě znát, že tato expozice dožívá. Současně s provozem pravděpodobně poslední sezony expozice animovaného filmu v této podobě jsou připravovány návrhy na vybudování nové samostatné trasy zaměřené k dětským návštěvníkům v prostoru východní strany předzámčí. Původně hospodářské, užitkové prostory nebyly žádným způsobem zdobené, jsou tedy nesporně vhodnějším místem pro novou instalaci s využitím efektních forem instalace, při kterých nebude muset být brán ohled na uměleckou výzdobu. Vedle budované historické trasy v kostele, zahradě a vile vznikne samostatná trasa s dětským programem a divadelní či filmovou prezentací.

Horké dny tohoto léta se podepsaly i na návštěvnosti zámku. Konečný počet návštěvníků – přes 33 tisíc – se řadí k nejnižším za mnoho let. Lze jen těžko vysledovat příčinu. Snad ta horka, snad dožívající okoukaná instalace, jistě obojí.

Správa zámku se během návštěvní sezony intenzivně zabývala přípravou kulturní nabídky. Uspořádala celkem 80 akcí pro širokou skladbu návštěvníků. Koncerty, výstavy, církevní obřady a divadelní představení navštívilo přes 14 tisíc lidí.

Již několik let po sobě je připravován dětský festival Kratochvilka. V období čtrnácti dní před letními prázdninami zveme děti na divadelní představení, ale hlavně na tvůrčí dílny v zahradním domku Markéta i v zahradě. Děti se učí pod vedením scénografů a řezbářů vytvářet vlastní dřevěné loutky, pod vedením baletních pedagogů se učí základy historických tanců. Rok za rokem získává tento festival stále více pozornosti. Je velmi vřele přijímán dětmi i jejich pedagogy.

Tradicí se pomalu stává i cyklus dětských divadelních představení Malého divadla z Českých Budějovic a samozřejmě veliké oblibě se těší cyklus ochotnických představení Spolku divadelních ochotníků Tyl z Netolic. Jejich představení v jedenácti večerech na začátku prázdnin přilákala přes dva tisíce diváků.

S oslavami byl spojen již desátý ročník veliké divadelní podívané divadla Continuo s názvem Kratochvilení. Deset let této pravidelně největší a také nejnáročnější kulturní akce sezony představuje již opravdovou tradici i důvod k oslavám. K tomuto výročí byla připravena výstava v patře vstupní věže. Návštěvníci zámku měli v průběhu

celého léta příležitost zhlédnout fotografie, scénické modely, rekvizity i filmové dokumenty z jednotlivých ročníků tohoto proslulého vodního divadla. Samotná představení byla zahájena 2. srpna a trvala 11 dní. Pozvání k účasti na přípravě přijala tentokrát i jedinečná osobnost světového divadla, polský výtvarník a režisér Leszek Madzik. V souvislosti s jeho účastí byla správou zámku připravena i výstava z jeho celoživotní tvorby v zahradním domku Markéta.

Rok 2006 byl pro Kratochvilu v mnohém přelomový. Po mnoha letech příprav započaly dlouho očekávané práce na rehabilitaci interiéru ústřední stavby areálu – renesanční vily. Bylo dokončeno restaurování dvou důležitých místností patra. Po velmi dlouhé době je tak interiéru zámku navracena jeho pravdivá podoba. A to je jistě důvod k upřímné radosti.

Státní hrad Landštejn

Jiřina Mládková

Průběh sezony se v hlavních bodech nelišil od předcházejících období a návštěvnost se pohybovala na úrovni roků předešlých.

V průběhu sezony se uskutečnilo několik akcí, které měly za účel zpestřit návštěvníkům prohlídku hradu. Po celou sezonu byla ve velkém příkopu možnost vyzkoušet si střelbu z luku a kuše. Jako v předcházejících sezonách, i letos jsme s přáteli hradu nastudovali a předvedli návštěvníkům večerní akci „Noc na Landštejně“, kterou jsme pro velký zájem opakovali.

Vyklízené sklepní prostory jsme využili ve dnech svátků, kdy památky nabízejí návštěvníkům pohled na jinak nepřístupná místa. Zajistili jsme bezpečný doprovod a historický výklad. O prohlídku byl značný zájem, proto plánujeme i v letošní sezoně tyto prostory příležitostně otevírat.

V rámci stavební údržby byla dokončena rekonstrukce hradeb. Na nádvoří hradu jsme pokračovali s opravou zbytků původních omítek. Ve sklepních prostorách v severozápadním rohu nádvoří jsme započali se stavební úpravou. Bylo postaveno nové cihlové schodiště, které spojilo první a druhé patro sklepů. Bohužel nebylo nejdříve provedeno odizolování stropu a zabezpečeny padající cihlové valené klenby, a tak vzniká nebezpečí poškození tohoto schodiště.

Pokračoval archeologický výzkum ve vyklizeném sklepním prostoru a v jižní části velkého příkopu. Výzkum sklepního prostoru odhalil spojovací chodbu s jižní částí velkého příkopu s odvodňovacím kanálem sklepa. Skalní stěna na jihu pod velkou věží byla očištěna a hrad tak získává původní vzhled. Velkým překvapením bylo zjištění, že příkop není v celé délce vyhlouben tak jako v jižní části, kde dosahuje hloubky cca 5 metrů. V ostatních částech je jeho dno pod tenkou vrstvou zeminy. V průzkumu příkopu budeme v dalších letech pokračovat.

Státní hrad Nové Hradky

Mgr. Jan Smolík

Pokud by bylo třeba jedním slovem označit rok 2006, asi nejvhodnější by bylo slůvko rozmarň. A byly to nejenom rozmary počasí, na které byl rok 2006 bohatý. Vřelo to i uvnitř organizace – vždyť na postu územního ředitele

NPÚ v Českých Budějovicích se za tento rok vystřídaly 4 osoby – v delších či kratších intervalech. A tato určitá nestabilita a mnohdy prozatímnost pochopitelně komplikovala práci nejenom správám památkových objektů.

Co se týče počasí, jeho naprosto extrémní průběh znamenal na počátku roku dosud nebyvalé technické problémy, v létě pak kolísání návštěvnosti a na podzim a v počátku nové zimy následně velmi příjemné podmínky pro dokončování naplánovaných stavebních prací.

Extrémní mrazy v lednu a únoru způsobily zamrznutí hlavního přivaděče vody do hradu pod předním mostem. Vzhledem k tomu, že tím došlo k znefunkčnění hydrantů a následně k ohrožení požární bezpečnosti, bylo okamžitě provedeno (byť poněkud zdlouhavé) rozmrazení díky unikátní technologii místní instalatérské firmy. Zároveň pod zadním mostem zamrzl i odpad, tento byl však zprovozněn vlastními silami. Přívaly sněhu znamenaly také návštěvy statika, který posuzoval nosnost střech a určoval kritická místa, kde bylo třeba sněh odklízet. Pozdní nástup jara způsobil odložení počátku plánovaných stavebních prací. Přesto se v termínu podařilo dokončit instalaci dřevěného plotu na hradní zahradě a opravu zahradního altánu z devatenáctého století.

Během léta také začaly práce na odstraňování havárie vyzdění hradního příkopu. Komplikované podmínky – špatná přístupnost, malý prostor – práci zpočátku velmi zdržovaly, ale díky mírnému počasí během prosince byla celá akce zdárně dokončena. Zároveň se podařilo z hradního příkopu vynést veškerý zbylý materiál (hlínu a suť), a to jak z aktuálních oprav, tak ještě z doby oprav, které prováděl dřívější správce objektu OkÚ České Budějovice. Přesto bohužel technický stav příkopu stále ještě neumožňuje jeho zpřístupnění veřejnosti. Nicméně oprava pro návštěvnícký provoz znovu otevřela dva roky uzavřený hradní parkán, který bude opět součástí I. prohlídkové trasy.

I když celková návštěvnost hradu poklesla jen nepatrně, průběh roku přinesl značné výkyvy oproti normálu. Relativní vzdálenost Nových Hradů od velkých sídel, tradičních rekreačních oblastí a od zažitých tras velkých cestovních kanceláří činí tuto lokalitu přímo závislou na optimálním výletním počasí. Zatímco speciální velikonoční prohlídky na II. trase v měsíci dubnu a poměrně teplý květen přilákaly na novohradský hrad mírně nadprůměrný počet návštěvníků, pak velice chladný a deštivý červen znamenal pouhých 85 % návštěvníků oproti stejnému období předchozího roku, v extrémně horkém a suchém červenci přišlo dokonce o 20 % návštěvníků méně. Zvýšený zájem výletníků během zbytku sezony a také při již tradičních adventních prohlídkách propad návštěvnosti téměř vyrovnal.

Rok 2006 také přinesl nemnoho, o to však vzácnějších přírůstků do sbírek. Od Diplomatického servisu České republiky obdržel NPÚ některé nevyužité historické předměty z vybavení zahraničních ambasad. V případě Nových Hradů to bylo několik obrazů a kusů nábytku pocházejícího z Malého buquoyského paláce v Praze – dnes Velvyslanectví Francouzské republiky. I když téměř veškerý takto získaný mobiliář vyžaduje postupné restaurování, část předmětů je v tak dobrém stavu, že byla připravena k instalování na nadcházející návštěvníckou sezonu. Obrazy členů buquoyského rodu tak velmi zajímavě doplnily stávající „buquoyskou“ portrétní galerii, obrazy koní a zátisi našly své uplatnění v loveckém saloně a na II. prohlídkové trase.

V areálu hradu proběhla již tradičně celá řada kulturních akcí. Mnohé z nich byly pořádány jen díky velmi dobré spolupráci s městem Nové Hradky. Novinkou byl například Festival alikvotní hudby, z tradičních akcí měly velice dobrou návštěvnost i ohlas Podzimní novohradské hradní slavnosti.

Státní zámek Třeboň a knížecí hrobka Domanín v roce 2006

Ing. Pavel Hofman

Politickou situací a personálními změnami poněkud zjitřený rok 2006 v NPÚ se v podstatě neprojevil na chodu objektu ve smyslu jeho kulturního poslání ani údržby.

Návštěvnost a návštěvnícký provoz

V návštěvnosti vzhledem k větším výkyvům v minulosti dochází od roku 2003 na obou objektech k určité stabilizaci, přičemž vykázaný mírný pokles návštěvnosti na zámku je pouze relativní, a to v souvislosti se změnou v systému prodeje vstupenek a započítávání návštěvníků. Od roku 2005 je návštěvník, který si zakoupí najednou vstupenku na dvě či všechny tři trasy zároveň, započten pouze jednou, a nikoliv 2x či 3x, jak tomu bylo v minulých letech. Novou výchozí hranici srovnatelnosti návštěvnosti zámku se tedy stává rok 2005.

	návštěvnost 2005	návštěvnost 2006
celkem	76 997	75 391
z toho zámek	41 251	39 426
z toho hrobka	35 746	35 965

Za zajímavost a možná za „první vlaštovku“ v oblasti návštěvníckého provozu na našem objektu je možno označit zcela ojedinělou prohlídku pro nevidomé návštěvníky, která na zámku proběhla 21. října v dopoledních hodinách. Prohlídky pro nevidomé provádíme sice již po řadu let, ale zatím mimořádnou zvláštností této prohlídky byl doprovod vodících psů. Prohlídku doprovázely s dalším specifickým výkladem, s ohledem na charakter návštěvníků, i odborné pracovnice NPÚ v Českých Budějovicích Mája Havlová a Zuzana Vaverková. Průvodce objektu Lubomír Průcha a studentka Marta Vaverková byli oděni do dobových kostýmů, které si nevidomí návštěvníci mohli osahat, a tak si ještě více přiblížit dobu renesance.

Údržba objektů a parků

Rozhodující činností v údržbě objektů byla již na podzim v roce 2004 započatá rozsáhlá oprava a restaurování fasád hlavního objektu areálu zámku, tj. budovy čp. 110, kterou provádí firma Jiří Suchý. K severnímu průčelí malého nádvoří opraveného v roce 2005 přibyla postupně západní fasáda malého nádvoří a v letošním roce na jaře dokončená východní fasáda. Dále byly v rámci této akce opraveny východní a jižní části rizalitu (tzv. Císařského křídla) a navazující část fasády jižním směrem od rizalitu včetně tzv. „krčku“. Současně byly opravovány či restaurovány všechny ostatní prvky uvedených stran budovy, tedy komíny, okna, dveře, mříže aj.

Mimo tuto hlavní akci byla opravena také severní fasáda objektu čp. 151 (konírna), která vykazovala letité problémy se samovolným lokálním (zejména po levé části vstupu do konířny) zabarvováním části fasády do šedo zelené barvy. Příčiny tohoto zabarvování fasády dosud nebyly zjištěny.

V podzimních měsících byly ještě opraveny nejvíce zchátralé komíny na čp. 115. Plánovaná údržba kašny velkého nádvoří zámku, která vykazovala zesilující se průsaky vody na několika místech, byla přesunuta na jaro následujícího roku. Bylo rozhodnuto, že bude provedena pouze formou vyčištění spár a novým přespárováním.

Údržba zámeckého parku sestávala v letošním roce z tradičních zásahů, jako je údržba travnatých ploch s odvozem travní hmoty a listů. Dále péstební a zdravotní řezy stromů a odstraňování polomů po větrech, jarní a podzimní výsadby květinových záhonů. Severní část parku (u ulice Sokolská) byla za dešťů v tomto roce opětovně zaplavena přerodem vody ze Světské stoky. Některé zde nově vysazené speciální rostliny (např. *Gunnera manicata*) byly zaplavením zcela zlikvidovány. Zaplaveny a ohroženy byly opět i nedávno obnovené výsadby rododendronů.

V tomto roce věnovala Národnímu památkovému ústavu v Českých Budějovicích budějovická nemocnice litinový plot od jedné ze svých budov, který patrně pochází z období přelomu 19. a 20. stol. Bylo rozhodnuto, že historizující plot bude postupně připravován pro použití k oplocení jižní strany zámeckého parku od rybníka Svět místo stávajícího drátěného plotu. V tomto roce byl také vytvořen projekt celkové úpravy stavebních prvků a částečné sadové úpravy zámeckého parku pro realizaci v budoucím období. Projekt vedle úpravy cest a vybavení obsahuje také návrhy částečné závlahy a slavnostního a scénického osvětlení vybraných stěžejních lokalit.

Stavební údržbové práce na rodové hrobce Schwarzenbergů se v tomto roce omezily na vytvoření odtokových kanálů pod hlavním schodištěm a na nákladnější opravu a rekonstrukci části vymletých cest po přívalových deštích v jihozápadní části parku. V roce 2006 také bylo zpracováno zaměření střech hrobky pro výhledovou nákladnější opravu zjištěných poškozených krovů a plánovanou výměnu břidlicové krytiny.

Prohlídkové trasy a restaurování mobiliáře

Do prohlídkové trasy B (soukromé schwarzenberské apartmány) byl v měsíci březnu navrácen zrestaurovaný portrét knížete Adama Františka Schwarzenberga (TR 483 – rest. Milan Kadavý), dále se z restaurování vrátila kovová dekorativní váza na sušené květiny (TR 5421 – rest. Jaroslav Zavadil) a 2 ks děl dvouhlavňových (TR 3751, 3752 – rest. Ivo Medek). I tyto předměty našly své umístění v prohlídkových trasách. Dále se z restaurování vrátily dva svícny (TR 4565, TR 4566 – rest. V. Titelbach) a křestní mísa (TR 4000 – rest. V. Titelbach). K restaurování do Ateliérů tapiserií v J. Hradci byla vydána z expozice konírny tapiserie HL 1283 – Courbette. Její návrat je předpokládán do prosince roku 2009.

Za účelem zhotovení kopie byl vydán z prohlídkové trasy A portrét Viléma z Rožmberka (CK 901 – P. Šnokhausová). Po vyhotovení kopie bude originál navrácen do sbírek hradu a zámku Český Krumlov a na zámku v Třeboni bude vystavena jeho kopie.

Rozsáhlejší úpravy prohlídkové trasy A (rožmberské renesanční interiéry) se plánují v následujících letech, a to v souvislosti s plánovanou výhledovou částečnou úpravou trasy a s navrácením části mobiliáře na zámek Kratochvíle.

Kulturní, komerční a didaktické využití objektu

Interiéry i exteriéry zámku a kaple hrobky byly dějištěm řady kulturních akcí, z nichž téměř naprostá většina je již akcemi tradičními. Pouze scénické noční prohlídky

zámku, které se vždy těší velkému zájmu veřejnosti, byly vzhledem k situaci v NPÚ zmíněné v samotném úvodu prakticky vypuštěny a realizovány byly pouze u příležitosti oslav Jakuba Krčína. Mezi akce s nejdelší tradicí patří nesporně hudební festival „Okolo Třeboně“, pořádaný agenturou Bárný. Mezi akce s nejkratší tradicí patří spolupráce s Jihočeským divadlem. Ta slavila velký úspěch realizací Čajkovského Labutího jezera v zámeckém parku.

Další kulturní akce v roce 2006: Biskupské gymnázium České Budějovice – divadlo Romeo a Julie (malé nádvoří zámku), ZUŠ Český Krumlov – violoncellový koncert (kaple hrobky), Zámecké trio – 3x koncert (kaple hrobky), Collegium armatum – šermířské vystoupení (malé nádvoří), IKS – Uralští kozáci (kaple hrobky), IKS – keltská hudba Gwalach (kaple hrobky), Bárný – Léto v Třeboni – Chinaski (velké nádvoří), Jihočeské divadlo – Hry šalivé lásky (malé nádvoří), IKS – koncert Trio con canto (Schwarzenberský sál), IKS – koncert KOA (kaple hrobky), IKS – letní nocturno (Schwarzenberský sál), Arkadia Teplice – koncert (malé nádvoří), 5x zpestřilo hlavní sezonu vystoupení skupiny historických tanců z treboňského zámku – Campanello (malé nádvoří).

Zámeckou galerii otevřela již v měsíci březnu putovní výstava „Poutník Jan Pavel II.“, kterou vytvořilo Biskupství ostravsko – opavské. Počátkem května již po páté využil galerii tradiční festival animovaného filmu Anifest 2006, jehož celková návštěvnost v tomto roce stoupla na několik desítek tisíc osob během jednoho týdne. Zámek je vždy jedním z hlavních center této akce. Probíhají zde akreditační hostů, odborné přednášky, soutěžní projekce, koncerty a speciální výstavy.

Další výstavy v zámecké galerii v roce 2006: Petr Ettler – obrazy, Tomáš Vainer, Marcel Leszczuk, Libor Pokorný, Pavel Hofman – fotografie, Pavel Holešínský, Ilona Verneřová – obrazy, Národní památkový ústav – Historické tapiserie v interiérech hradů a zámků, město Třeboň a město Schrems – Žáci a jejich město, klub Mája Třeboň – Adventní výstava, Odborná škola Třeboň – výstava sklářských prací žáků.

Vedle tržeb za vstupné jsou hlavním zdrojem příjmů objektu zejména dlouhodobé pronájmy bytových a nebytových prostor a pozemků. V roce 2006 měla správa zámku celkem 34 dlouhodobých nájemců (nejsou započtení nájemci galerie), a to fyzických i právnických osob. Mezi platící nájemce patří uživatelé bytů (v roce 2006 se jednalo o 5 nájemců) a 26 platících nájemců nebytových prostor a pozemků. Tři uživatelé nebytových prostor a pozemků jsou zproštěni úhrady nájemného ze zákona nebo na základě jiných hledisek.

Mezi další komerční aktivity patřily vedle rostoucího zájmu o speciální noční prohlídky pro firmy zejména svatební obřady ve Schwarzenberském sále (celkem 19 dnů v roce), dále konference (5 dnů), vydávání maturitních vysvědčení, koncerty aj. Zajímavostí pro veřejnost bylo uspořádání velké módní přehlídky agenturou In. Prakticky první rok provozu nově zrekonstruovaného Schwarzenberského sálu přinesl na tržbách téměř 300 tisíc Kč.

Mezi akce nekomerčního a didaktického rázu, které se konaly na objektu, patřily např. akce Jihočeské university pro studenty (Staré město novými očima a Kulturní památky – živá učebnice). Dále například workshop na téma Tapety v historických interiérech, pasování mladých čtenářů Petrem Vokem, pořádané místní Městskou knihovnou a správou zámku, Dětský den a další.

Rok 2006 byl pro objekt národní kulturní památky rokem úsilí o další prohloubení trvalejšího zájmu veřejnosti o objekt kláštera. A to jak z hlediska jeho historických a stavebně-historických hodnot, tak také pokud jde o jeho programovou náplň a letní kulturní pořady. Vodítkem pro tuto snahu zůstává i nadále dlouhodobá koncepce rozvoje NKP kláštera Zlatá Koruna.

Směrování objektu

Obecné povědomí o Zlaté Koruně jako o jedné z nejvýznamnějších duchovních a řádových památek v Čechách se v minulých letech postupně dařilo obnovovat. Stalo se tak díky novým instalacím v bývalé fraterii, přibližujícím vývoj kláštera a život mnichů v době před sekularizací, i díky spojení prohlídkové trasy kláštera a konventního chrámu Nanebevzetí Panny Marie. Úkolem roku bylo dále rozvíjet kolem hlavní prohlídkové trasy další činnosti, které by znamenaly prohloubení povědomí o Zlaté Koruně jako o místě s bohatou kulturní nabídkou. Stále významnější roli v této snaze sehraje zejména literární expozice Místa setkávání, umístěná v patře velkého konventu. V průběhu roku se dále rozvíjela spolupráce s Pedagogickým centrem v Českých Budějovicích, díky níž jsou do Zlaté Koruny směrovány četné literární exkurze škol Jihočeského kraje. Tato aktivita znamenala znatelné posílení návštěvnického zájmu. Také program výstav, divadelních představení a koncertů se dále rozvinul a dosáhl úrovně i kvantity, jež je možno považovat za optimální. Vedle těchto úkolů byla nemalá pozornost věnována údržbě objektu.

V rámci dlouhodobého plánu údržby byly realizovány následující akce:

- Oprava vstupní brány – hlavní nádvoří objektu. Po předchozí výměně prejzové krytiny bylo možno přistoupit ke komplexní opravě fasád vstupní brány. Původní barevnost zůstala zachována.
- Proběhla oprava přízemních partií fasád opatství. K drobnějším destrukcím docházelo vlivem vztlínající přízemní vlhkosti. Oprava byla zaměřena k odstranění těchto defektů až po následnou barevnou retuš.
- Částečnou rekonstrukcí procházely poškozené části obvodových zdí, včetně cihlových korunních partií.
- Oprava střech. V několika dílčích etapách proběhla výměna a upevnění hřebenáčů na budově opatství. Pálená krytina na velkém konventu byla doplněna a v úžlabích uložena do maltového lože.

Zlatokorunská konference

Ve dnech 17.–19. 5. 2006 proběhla v jižním křídle velkého konventu vědecká konference s názvem *Klášter Zlatá Koruna: dějiny – památky – lidé*, která byla pořádána Národním památkovým ústavem – územním odborným pracovištěm v Českých Budějovicích. Akce byla spolufinancována z prostředků Evropské unie v rámci iniciativy Společenství INTERREG IIIA (dispoziční fond euroregionu Šumava). Jednalo se o mezioborové pracovní setkání shrnující výsledky výzkumů, průzkumů i restaurátorských zásahů posledního desetiletí. Tematické zaměření příspěvků sahlo od archeologie, krajinotvorby, stavební a umělecké historie až po dějiny každodenního života kláštera a jeho obyvatel. Výsledky jednání budou směřovat k otázkám perspektiv, využití a způsobů prezentace velkých klášterních

areálů v Čechách a střední Evropě a měly by se stát základem připravovaného Zlatokorunského sborníku.

Návštěvnost

V sezoně 2006 se v klášteře Zlatá Koruna podařilo udržet návštěvnost na úrovni z předchozích let, a to navzdory tomu, že červenec přinesl mimořádně horké počasí, které návštěvnosti památkových objektů obecně nesvědčí. V meziročním srovnání byl zaznamenán mírný nárůst (celkem 21 537 návštěvníků) a na vybraném vstupném činily tržby 1 320 082 Kč.

Zlatokorunské léto

Výstavy

Ve výstavních prostorách opatství proběhly v sezoně 2006 tři pozoruhodné výstavy. Na dlouholetou spolupráci s maďarským kulturním centrem v Praze navázala výstava maďarských skleněných plastik. Výstava byla otevřena v květnových dnech jako připomenutí konce druhé světové války.

Druhou výstavou sezony byla pozoruhodná instalace české výtvarnice Ludmily Štěpánkové, žijící v Bavorsku. Výstava upoutala především neobvyklým materiálem většiny soch, jímž je těsto. A konečně od 5. srpna vystavoval ve Zlaté Koruně své obrazy českobudějovický malíř a grafik Tomáš Halama.

Divadlo

V letní sezoně se v klášteře uskutečnilo celkem 32 divadelních představení. Počet diváků přesáhl 3 500 osob. Dále se rozvíjela zejména spolupráce s pražskou katedrou alternativního divadla DAMU. První ročník vystoupil s jevištní úpravou *Lišky Bystroušky* a s komediálními variacemi na Goldoniho. Upravenou verzí komedie *Večer tříkrálový* od W. Shakespeara bavit diváky soubor absolventů vedený Filipem Humlem. Dalším titulem byla letní komedie s názvem *Herkules*. Kromě toho se v klášteře uskutečnilo pět představení *Bruncvík a Lev* pražského divadla Minor. Skupina Jiřího Reidingera přivedla na scénu zlatokorunské klášterní zahrady šansonový kabaret Sylvie Krobové a klauna Bilba *L ombre/stín*.

Koncerty

Vedle tradičně bohatého divadelního programu byla druhým důležitým těžištěm živé kultury v roce 2006 hudba. V koncertním sálu v prostorách velkého konventu pokračovala spolupráce s uměleckou agenturou Krauskoncert, která dokázala do Zlaté Koruny přivést znamenité interprety, přitažlivý program i vnímavé publikum. Na různých místech kláštera, v interiérech i exteriérech, proběhlo celkem 17 koncertů a potvrdilo se, že hudební sezona v klášteře Zlatá Koruna patří k dominantním kulturním událostem celé oblasti.

Závěrem

Rok 2006 lze nahlížet jako období dalšího postupného rozvoje, kdy se naplňovaly představy a plány minulých let. Podařilo se systematizovat komplexní péči o národní kulturní památku, a tím zajistit její základní perspektivu. Celkovou úroveň toho, co objekt nabídl návštěvníkům, je možno hodnotit jako uspokojivou. Na základě tohoto konstatování je patrné, že stěžejní model programové nabídky objektu byl nalezen. Klášter Zlatá Koruna dále získával renomé živé kulturní instituce. Výstavní, divadelní i koncertní dění se dostává na úroveň srovnatelnou s tím nejlepším, co je možno spatřit v jižních Čechách. Trvajícím úkolem následujícího období bude dále zesílit tlak na vněj-

ší propagaci objektu s cílem zvýšit výraznějším způsobem zájem veřejnosti o programovou nabídku i celkovou návštěvnost.

Státní hrad Zvíkov

Mgr. Aleš Kadlčák

Některá léta jsou si nápadně podobná: první třetina roku 2006 silně připomínala rok předchozí. Klimatické podmínky a dlouhotrvající zimní období hodně ovlivnily celý vstup do sezony. Nejproblematičtější byl stav na terasách, nádvoří královského paláce a v Hlízové věži, kde jsme museli přistoupit k odsekávání a roztápění vysoké vrstvy namrzlého ledu, který zůstal v souvislé vrstvě ještě počátkem dubna. V průběhu roku jsme museli ocenit přínos nově vybudované pokladny, která přispěla k výraznému zkulturnění prodeje vstupenek a komunikace s návštěvníky.

V tuto chvíli zůstává v rámci návštěvnického zázemí sporný stav zvíkovských veřejných toalet. Proto se přistoupilo po prvních konzultacích k zadání projektové dokumentace, která je předstupněm k realizaci v následujícím období.

Toalety zůstanou ve stávajících prostorách, rozšířením kapacity by se však mohly eliminovat problémy v prázdninových obdobích. V oblasti stavební údržby převažovaly jako v jiných letech drobné zásahy udržovacího charakteru, mimo potřebné prořezávání zeleně stojí za pozornost oprava prežzové krytiny podél nádvoří před královským palácem.

Shodou šťastných okolností se do provozních podmínek na SH Zvíkov výrazněji nepromítly nekoncepční a politicky motivované změny, které ještě v průběhu roku 2006 postihly památkovou péči – a to i na úrovni územního odborného pracoviště v Českých Budějovicích. Z pohledu metodiky a nástinu rozvoje šlo o rok ztracený, plný nejasností a přešlapování, což všechno napomáhalo spíše těm hlasům, které si nechtěly dělat iluze o dalším vývoji a s překvapením sledovaly uvažované změny, které často měly pouhý proklamativní účinek bez jakýchkoliv pevnějších východisek. Z tohoto pohledu konec roku a snad i přelom k roku následujícímu může v sobě mít předzvěst takových výhledů, které dovolí opustit skeptické nálady a nabídnou k nim alternativu v podobě návratu prostoru pro věcnou diskusi a kolegiální vztahy na všech úrovních.

4. OSTATNÍ ČINNOSTI

4.1 Publikační činnost pracovníků

CICHROVÁ, K.: Didaktické programy – semináře a perspektivy, *Zprávy památkové péče* 66, 2006, s. 74.

GAŽI, M.: Der (nicht-)überschrittene Horizont. Motiv- und Dekorationsgeschenke als Zeichen des aufkommenden Marien- und Annenkultes im Prachiner Gebiet des 17. und 18. Jahrhunderts, in: Daniel Doležal – Hartmut Kühne (edd.), *Wallfahrten in der europäischen Kultur / Pilgrimage in European Culture*, Frankfurt am Main 2006, s. 395–411.

GAŽI, M.: Mezi ohřívadlem, soudní síní a autobusem. Vírtezi k dějinám utváření liturgického prostoru prolétlý kostelem sv. Vojtěcha v českobudějovických Čtyřech Dvorech, in: Dagmar Blümllová – Bohumil Jiroušek (edd.), *Čas moderny. Studie a materiály*, České Budějovice – Pelhřimov 2006, s. 421–434.

GAŽI, M.: Poustevník, nebo loupežník? K proměnám vnímání „lesních lidí“ od středověku po dobu raně moderní, in: Pavel Klvač (ed.), *Člověk a les*, Fakulta sociálních studií Masarykovy univerzity, Brno 2006, s. 43–59.

GAŽI, M.: Krásná literatura latinská, německá i česká, in: *Novohradské hory. Příroda – historie – život*, Praha 2006, s. 227–234.

GAŽI, M.: (rec.) Pavla Stuchlá, Prachatický vikariát 1676–1750, *Jihočeský sborník historický* 74, 2005, s. 353–355. (vyšlo 2006)

GAŽI, M.: (rec.) Miloš Sládek (ed.), Svět je podvodný verbiér. Výbor z českých jednotlivě vydaných svátečních a příležitostných kázání konce 17. a prvních dvou třetin 18. století, *Dějiny a současnost* 28, 2006, č. 3, s. 45.

GAŽI, M.: (rec.) Dějiny umění jako dějiny zázračné medicíny (Jowita Jagla, Boska Medycyna i Niebiescy Uzdrowiciele wobec kalectwa i chorób czlowieka), *Kuděj* 8, 2006, č. 1, s. 118–119.

GAŽI, M.: (rec.) Kněz, spisovatel a lékárník. Sborník o životě a době Ondřeje Františka Jakuba de Waldta, *Dějiny a současnost* 28, 2006, č. 10, s. 8.

HAVLOVÁ, M.: *Jindřichův Hradec – Historie, architektura, příroda, společnost, osobnosti, tradice, zajímavosti*, v tisku, nakladatelství FRAUS.

HAVLOVÁ, M.: Budování expozice hradu v Nových Hradech, in: *Novohradské hory – příroda, historie, život*. Praha 2006, nakladatelství Baset.

HAVLOVÁ, M.: Novohradské akvarely, in: *Novohradské hory – příroda, historie, život*. Praha 2006, nakladatelství Baset.

KASALOVÁ, M.: Hlubocký chudobinec, jak jej neznáme, *Hlubocký zpravodaj* – prosinec 2006.

LAVIČKA, R.: Architektura a výtvarné umění, in: *Novohradské hory – příroda, historie, život*. Praha 2006, nakladatelství Baset, s. 439–458.

LAVIČKA, R.: Kláštery, in: *Novohradské hory – příroda, historie, život*. Praha 2006, nakladatelství Baset, s. 501–508.

OURODA, V.: K aktuálnímu stavu a perspektivám malých šlechtických sídel v jižních Čechách, *Zprávy památkové péče*, ročník 66/2006, s. 490–496.

OURODA, V.: Střešní krajina VPR Holašovice, *Sborník příspěvků ze semináře LA v Jičíně*, v tisku.

PALOUŠOVÁ, Z.: Kamenné kaple a stélková boží muka, in: *Novohradské hory – příroda, historie, život*. Praha 2006, nakladatelství Baset.

PALOUŠOVÁ, Z.: Poškozené a zničené památky sakrální in: *Novohradské hory – příroda, historie, život*, Praha 2006, nakladatelství Baset.

PALOUŠOVÁ, Z.: Poškozené a zničené památky světské in: *Novohradské hory – příroda, historie, život*, Praha 2006, nakladatelství Baset.

PAVELEC, P.: Nástěnné malby v interiéru kaple nad severní předsíní kostela sv. Víta v Českém Krumlově, in: *Umění*, LIV/2006, č. 6, s. 518–523.

PAVELEC, P.: K stavební obnově a restaurování kostela Narození Panny Marie v Cetvinách na Českokrumlovsku, in: *Zprávy památkové péče* LXIII/2006, č. 5, s. 401–408.

PROKOPOVÁ, Z.: Wunderbücher in der Barockzeit und Wundererhörungen an Marienwallfahrtsorten in Südböhmen, in: Daniel Doležal – Hartmut Kühne (edd.), *Wallfahrten in der europäischen Kultur. Pilgrimage in European Culture. Tagungsband Příbram, 26.–29. Mai 2004. Proceedings of the Symposium Příbram, May 26th – 29th 2004*, Peter Lang Europäischer Verlag der Wissenschaften, Frankfurt am Main 2006, s. 381–393.

ŠPINAROVÁ, M. – HANSOVÁ, J.: Mlýn čp. 3 ve Zlaté Koruně, Klášter Zlatá Koruna. *Dějiny, památky, lidé – sborník příspěvků ze semináře*, v tisku.

4.2 Pedagogická a přednášková činnost

Cichrová Kateřina, Mgr.:

Konference ACCR v Avignonu, příspěvek Zámek Č. Dvůr – soužití památky a psychiatrické léčebny

Postgraduální studium NPÚ ÚP Praha, příspěvek *Didaktické programy – situace v ČR a zahraničí*

Regionální workshop NPÚ ÚOP v Plzni, příspěvek *Preventivní péče o sbírkové předměty*

Gaži Martin, Mgr.:

Konference Klášter Zlatá Koruna: dějiny – památky – lidé, příspěvek P. Bartoměje Sládka „Čáslavka“. *Nad recepcí a tvorbou zlatokorunského mýtu ve čtyřicátých letech 19. století*

Konference Člověk a les II. (Fakulta sociálních studií Masarykovy univerzity Brno, 16. 11. 2006), příspěvek *Poustevník, nebo loupežník? K proměnám vnímání „lesních lidí“ od středověku po dobu raně moderní*

Přednáška pro veřejnost organizovaná NPÚ ÚOP ČB: *K čemu byly obrazy a sochy našim předkům a k čemu jsou nám?*

Hájek Pavel, PhDr.:

Evidenze a dokumentace v systému památkové péče, přednášky na katedře kulturní historie Jihočeské univerzity
Zámecké knihovny, přednáška na Vysoké škole evropských studií – *Evidenze a dokumentace v systému památkové péče*

Hansová Jarmila, Mgr.:

Život vezdejší ve zlatokorunských mnišských celách druhé poloviny 18. století – konference Klášter Zlatá Koruna: dějiny – památky – lidé

Kostel sv. Markéty ve Zlaté Koruně, přednáška ve spolupráci s Mgr. Romanem Lavičkou, tamtéž

Klášter a obec Zlatá Koruna (interpretace Matzovy mapy z 80. let 18. století spojená s prohlídkou modelu Zlaté Koruny a okolí kláštera), přednáška ve spolupráci s Mgr. Jindřichem Špinarem, tamtéž

Kasalová Markéta, Mgr.:

Workshop Tapety v historických interiérech (Třeboň 26. 9. 2006), příspěvek *Dekorační tapetové vzory v renesanční nástěnné malbě*

Lavička Roman, Mgr.:

Zlatokorunská stavební huť ve středověku – konference Klášter Zlatá Koruna: dějiny – památky – lidé

Kroužené klenby Hannse Gezingera na jihu Čech – 5. konference stavebně-historického průzkumu „Klenby“, Louka u Znojma, 6.–9. června 2006

Jihočeská pozdní gotika – Dokumentace, výzkum a ochrana památek – přednáškový cyklus NPÚ ÚOP v Českých Budějovicích

Stavba jako pramen poznání aneb jak studovat architekturu? – Aktuální proměny českých dějin umění – Re/vize a reklama/ce tradičního. Konference studentů doktorských programů dějin umění v ČR. Brno 21.–23. dubna 2006

ANNO DOMINI et ANNO SALVTIS. Zachované letopočty na středověkých stavbách, jejich umístění, význam a interpretace (K otázce donátorství a datace pozdně středověkých kostelů nejenom na jihu Čech) – Centrum mediévistických studií Akademie věd České republiky a Univerzity Karlovy v Praze, XIV. setkání doktorandů, 7. března 2006

Neznámý „známý“ kostel sv. Víta v Českém Krumlově. Nový pohled na podobu farního kostela v sídelním městě Rožmberků na počátku 15. století – Letní škola mediévistických studií, 2. ročník. Klášter Sázava, 1.–3. září 2006

Ouroda Vlastislav, Ing.:

Účast na cyklu přednášek pro JČU (téma památky světového dědictví), spolupráce na dendrochronologickém semináři BF JČU. Spolupráce s dalšími školami formou vedení diplomových prací (UJEP v Ústí nad Labem, VŠERS, VOŠ v Č. Budějovicích)

Paloušová Zdenka:

Kapličky na Zlatokorunsku – konference Klášter Zlatá Koruna: dějiny – památky – lidé, Zlatá Koruna 17.–19. května 2006

Pavelec Petr, Mgr.:

Sousoší tří světců v Kájově, Poznámky ke vzniku sousoší a k nálezu schránky s devocionáliemi, Konference Klášter Zlatá Koruna: dějiny – památky – lidé

Michael Parlář ve Zlaté Koruně?, konference Klášter Zlatá Koruna: dějiny – památky – lidé

Hlavní zásady a metody restaurování historické architektury, veřejný přednáškový cyklus NPÚ ČB na téma dokumentace, výzkum a ochrana památek

Nástěnné malby v Jihočeském kraji a jejich restaurování, veřejný přednáškový cyklus NPÚ ČB na téma dokumentace, výzkum a ochrana památek

Mariánská kasárna v Českých Budějovicích, historie objektu a projekt jeho transformace, veřejný přednáškový cyklus NPÚ ČB na téma dokumentace, výzkum a ochrana památek

Kamenosochařské památky v Jihočeském kraji a jejich restaurování, veřejný přednáškový cyklus NPÚ ČB na téma dokumentace, výzkum a ochrana památek

Vaverková Zuzana, Mgr.:

Seminář Preventivní ochrana sbírkových předmětů na prohlídkových trasách (Č. Krumlov 14. 11. 06), příspěvek *Ochrana kovových předmětů na prohlídkových trasách*

Šnejd Daniel, Ing.:

V roce 2006 započal spolupráci na cyklu přednášek o památkové péči na JČU s vlastním tématem: *Památkové průzkumy*.

4.3 Účast v komisích, společnostech, odborných radách

Cichrová Kateřina, Mgr.:

Členka Komise pro restaurování MK ČR, Komise pro Program restaurování movitých kulturních památek MK ČR, Nákupní komise Jihočeského muzea v Českých Budějovicích Komise pro výkup předmětů umělecké hodnoty NPÚ

Gaži Martin, Mgr.:

Člen redakční rady sborníku Klášter Zlatá Koruna: dějiny – památky – lidé (výkonný redaktor), člen přípravného výboru konference Schwarzenbergové v českých a středoevropských kulturních dějinách

Prokopová Zdenka, PhDr.:

Člen redakční rady Jihočeského sborníku historického

5. ROZBOR HOSPODAŘENÍ

5.1 Výsledky hospodaření v roce 2006

Ing. Zdeňka Škabroudová

Národní památkový ústav, územní odborné pracoviště v Českých Budějovicích v roce 2006 hospodařilo se svým samostatným rozpočtem včetně všech rozpočtových úprav schválených ústředním pracovištěm NPÚ a zajišťovalo podle Statutu NPÚ činnosti výkonu státní památkové péče pro Jihočeský kraj.

Rozpočet byl pro rok 2006 sestaven jako vyrovnaný.

Schválený příspěvek na provoz v roce 2006 činil 62 614 tis. Kč. V průběhu roku došlo k navýšení příspěvku o 1 642,27 tis. Kč na další úpravy provozních prostředků (jednalo se o 500 tis. Kč na reidentifikaci, dále nám byl snížen příspěvek o 244 tis. Kč za snížení o 1 pracovníka na agendu evropských fondů, o 523 tis. Kč snížení za pojistné z majetku, navýšení příspěvku o 200 tis. Kč za výkup obrazu, dále navýšení o 1 200 tis. Kč na obnovu a opravu objektu SZ Třeboň, navýšení o 710 tis. Kč na pokrytí zvýšených nákladů na energie, dále byl příspěvek navýšen o 400 tis. Kč na posílení prostředků na platy, které bylo kryté vlastními výnosy, a poslední úprava se týkala snížení příspěvku o 200,73 tis. Kč na převod prostředků pro ústřední pracoviště na integrovaný informační systém památkové péče). Po všech těchto úpravách představoval příspěvek na činnost částku 64 256,27 tis. Kč.

V průběhu roku 2006 jsme dále obdrželi účelové dotace ve výši 14 685,60 tis. Kč (na výzkum a vývoj, ISO, PZAD, MPZ Třeboň, VPR Vlastiboř a Záluží, výkup předmětů kulturní hodnoty, záchranný archeologický výzkum, program restaurování movitých kulturních památek). Vedle toho jsme ještě získali prostředky z EU a ÚSC na zajištění konání konference v klášteře Zlatá Koruna a uskutečnění vystoupení na SH Nové Hrady, a to v celkové částce 112 315 Kč.

Prostředky byly vyčerpány.

Přehled skutečně vyčerpaných neinvestičních prostředků (příspěvků a účelových dotací) v Kč

a) § 3321	
- příspěvek	62 614 000,00
- dotace na reidentifikaci	500 000,00
- dotace SZ Třeboň	1 200 000,00
- dotace na výkup předmětů kult. povahy	200 000,00
- snížení osobních nákladů a poj. majetku	767 000,00
- dotace na zvýšení nákladů na energie	710 000,00
- snížení na IISPP – převod na ÚP	200 729,93
- celkem § 3321	64 256 270,07
b) § 3322 – PZAD, MPZ, restaurování mov. kulturních památek	9 387 597,00
c) § 3324 – výkupy předm. kulturní hodnoty	1 150 000,00
d) § 3329 – ISO, arch. výzkum	503 000,00
e) § 3380 – výzkum a vývoj institucionální	3 645 000,00
f) příspěvky od evr. fondů a ÚSC	112 315,00
Celkem vyčerpano	79 054 182,07

Vedle poskytnutého příspěvku na činnost a účelových prostředků naše územní odborné pracoviště dosáhlo vlastních výnosů v celkové výši 93 548,74 tis. Kč. Do těchto výnosů patřily především výnosy získané provozem památkových objektů (vstupné, nájem, prodej propagačního zboží, úhrady za poskytování služeb, úroky, přijaté náhrady za škody z pojistných událostí atd.).

Nejvyšší podíl na vlastních výnosech představovaly tržby přijaté za vstupné, které v roce 2006 činily 71 968,17 tis. Kč, dále pak tržby z nájemného ve výši 14 683,88 tis. Kč (převážně nebytových prostor). Další významnou položkou byly tržby za poskytnuté služby ve výši 1 395,61 tis. Kč, dále pak příjmy z prodeje propagačního zboží a úroky ve výši 692 tis. Kč. Mezi další výnosy ve výši 942,08 tis. Kč patřily jiné ostatní výnosy, smluvní pokuty a úroky z prodlení, výnosy za prodej materiálu a vlastních výpěstků a dále přijaté náhrady od pojišťovny za plnění spojené se vzniklými škodami (pád a tíha sněhu, zasažení bleskem, vandalismus atd.). Dále jsme v roce 2006 použili fondy v celkové výši 3 867 tis. Kč, z toho použití rezervního fondu představovalo částku 83 tis. Kč na účelově určené náklady a z fondu odměn došlo k čerpání ve výši 3 784 tis. Kč.

Získaný příspěvek na činnost, účelové prostředky a dosažené vlastní výnosy byly použity na pokrytí vynaložených nákladů, a to následovně, jak ukazuje přehled čerpání nákladů:

Čerpání nákladů v roce 2006 (v tis. Kč)

Spotřeba materiálu	9 971,34
Spotřeba energie	6 797,50
Prodané zboží	152,66
Opravy a udržování	62 075,40
Cestovné	822,91
Náklady na reprezentaci	12,58
Ostatní služby	14 960,14
Mzdové náklady	45 227,57
z toho:	
- platy zaměstnanců	42 608,07
- OON	2 619,50
Zákonné sociální pojištění	15 624,74
Sociální náklady (FKSP, záv. str., ost. poj.)	2 265,02
Daně a poplatky	7,25
Ostatní náklady	387,39
Odpisy hmotného a nehmotného majetku	8 127,41
Daň z příjmu (z nájemného)	2 613,70
Celkem vynaložené náklady	166 031,11

Dosažením vyšších výnosů z vlastní činnosti oproti rozpočtu a hospodárného využívání svěřených prostředků dosáhlo naše územní odborné pracoviště zlepšeného hospodářského výsledku ve výši 6 571,81 tis. Kč.

Na zajištění provozu celého územního odborného pracoviště v Českých Budějovicích včetně 13 památkových objektů, na plnění všech povinností a na dosažení zlepšeného hospodářského výsledku se podílelo v přepočteném počtu 210 pracovníků.

5.2 Uskutečněné a projekčně připravené stavební akce

Oddělení obnovy a údržby P 5

Eva Jarošová

Oddělení obnovy a údržby zajišťovalo obnovu a údržbu 13 veřejně přístupných památkových objektů a třech správních budov, které jsou ve správě Národního památkového ústavu, územního odborného pracoviště v Českých Budějovicích. V oddělení jsou stabilně čtyři stavební technici, dva s působením v Českých Budějovicích a dva na detašovaných pracovištích v Českém Krumlově a Jindřichově Hradci.

V průběhu roku bylo vypsáno množství výběrových a poptávkových řízení pro opravy jednotlivých objektů. Snaha o co nejefektivnější využití státních dotací při výbě-

ru partnerů vyvolávala množství administrativní agendy. O opravách, obnově a restaurátorských pracích na jednotlivých objektech v naší správě přesně informuje přehledná tabulka v příloze. Pro představu se chceme zmínit alespoň o nejvýznamnějších a nejrozsáhlejších akcích roku:

NKP SZ Hluboká nad Vltavou – byla provedena další etapa opravy fasády u tzv. oranžerie.

NKP SHZ Český Krumlov – pokračovala oprava severní fasády „Horního hradu“ a oprava bývalé „Kovárny a ledárny“.

NKP SZ Třeboň – oprava fasád, komínových těles a truhlářských prvků pokračovala na objektu čp. 110 a konírně. NKP SH Nové Hradce – v průběhu jarních měsíců došlo ke zřízení části bývalého hradebního příkopu, oprava byla provedena na I. etapě kamenného zdiva.

NKP SZ Kratochvíle – pokračovala další etapa restaurování interiéru renesanční vily.

Celkový přehled čerpání finančních zdrojů plánu obnovy a údržby památkových objektů Národního památkového ústavu, územního odborného pracoviště v Českých Budějovicích – rok 2006

č. obj.:	okres :	objekt :	č. konta :	popis stavebních prací :	čerpání v Kč
01	Č. Budějovice	objekty správy NPÚ	51101000	oprava střech	240 675,00
				drobné opravy	197 153,30
			51101000	součet	437 828,30
			51103000	údržba zeleně	3 173,00
			511091000	malá údržba	1 997,00
			51801500	PD, revize, IČ, AD	263 594,50
			investice	dodávka a montáž sítě PC	268 222,00
				objekt celkem	974 814,80
02	Č. Budějovice	SZ Hluboká n. Vltavou	51101000	oprava fasádního pláště	5 491 407,70
				oprava interiérů (I.–II. patro)	207 932,00
				opravy a údržba střech	94 109,00
				oprava elektroinstalace	88 599,49
				opravy AJG	117 780,00
				drobné opravy	405 788,11
			51101000	součet	6 405 616,30
			51102000	restaurování mobiliáře	1 784 113,00
			51103000	restaurování stolů	554 340,00
			51104000	údržba zeleně, kácení, údržba cest	981 421,50
			51106000	opravy zabezpečovacích zařízení	26 673,49
			51801500	PD, revize, IČ, AD	633 739,70
			51109000	malá údržba	212 551,10
				PZAD – oprava fasád V. etapa	2 775 000,00
				PRMKP – tapiserie	232 000,00
			investice	EZS, plot	183 820,50
				objekt celkem	13 789 275,59
03	Český Krumlov	SHZ Český Krumlov	51101000	Horní hrad – konzervace s. fasády II. etapa	1 745 821,00
				opravy střech (čp. 65, 177, apod.)	1 536 532,00
				opravy komunikací a nádvoří, zásobní zahr.	576 697,00
				opravy oken, dveří, fasád	782 254,00
				opravy opěrných a ohradních zdí, tarasů	517 458,00
				čp. 177 barokní divadlo a renes. dům, šindel	65 052,50
				opravy interiérů, kancelář, kuchyně	860 559,50
				opravy el. instalací, veřejné a slavnostní osv.	910 209,80
				oprava komunikace Plášťový most	731 921,00
				obnova objektů bývalé kovárny a ledárny	1 371 396,40

č. obj.:	okres :	objekt :	č. konta :	popis stavebních prací :	čerpaní v Kč
				čp. 195 – rekonstrukce interiéru oranžerie	779 113,00
				výměna veřejného osvětlení – dlouhá zeď	353 344,00
				drobné opravy	1 860 855,10
			51101000	součet	12 091 413,30
			51102000	restaurování mobiliáře	330 800,00
			51103000	restaurování a opravy fasád, másełnice	498 609,00
				rest. maleb interiéru Bellarie III. podlaží	601 999,00
				restaurování a kopie plastik, transfer	1 936 478,50
			51103000	součet	3 037 086,50
			51104000	údržba zeleně	1 415 488,00
			51106000	opravy zabezpečovacích zařízení	81 231,00
			51801500	PD, revize, AD	883 369,60
			51109000	malá údržba	536 667,79
			investice	PD	8 500,00
				PZAD – severní fasáda, Bellarie, kovárna	5 038 597,00
				objekt celkem	23 423 153,19
04	Český Krumlov	SH Rožmberk n. Vlt.	51101000	opravy interiérů, komunikací a inženýrských sítí	115 170,50
				oprava střechy čp. 68, čp. 105	373 799,50
				úprava kamenného tarasu	98 282,50
			51101000	součet	587 252,50
			51102000	restaurování mobiliáře	18 900,00
			51104000	údržba zeleně	47 067,00
			51106000	opravy zabezpečovacích zařízení	17 138,50
			51801500	PD, revize, AD	136 384,50
			51109000	malá údržba	74 313,00
			investice	objekt tech. zázemí, veřejné WC	1 683 403,00
				objekt celkem	2 564 485,50
11	Jindřichův Hradec	SZ Červená Lhota	51101 000	zadláždění dvora	287 219,00
				stavební úpravy soc. zázemí suterén	531 589,50
				úprava stavidel, vodovodu	122 859,00
				úprava prohlídkové trasy	67 270,00
			51101000	součet	1 008 937,50
			51102000	restaurování mobiliáře	196 800,00
			51103000	fládrování, restaurování okenic, dveří	93 713,00
			51104000	údržba a rekonstrukce parku	388 099,80
			51106000	opravy a údržba EZS	36 063,00
			51801500	PD, revize, AD	105 478,50
			51109000	malá údržba	232 393,00
			investice	výměna kamerového systému	166 741,00
				objekt celkem	2 228 225,80
12	Jindřichův Hradec	Státní zámek Dačice	51101000	oprava komínů, omítek, nátěr fasády	128 140,00
				oprava oken, nátěry	75 280,00
				oprava arkádových oken	3 964,00
			51101000	součet	207 384,00
			51102000	restaurování mobiliáře	65 910,00
			51104000	údržba zeleně	117 760,00
			51801500	PD, revize, AD	18 858,50
			51106000	oprava a údržba EZS	16 124,50
			51109000	malá údržba	80 310,00
				objekt celkem	506 374,50
13	Jindřichův Hradec	SHZ Jindřichův Hradec	51101000	oprava komínů, říms	22 000,00
				oprava atiky – Gotický palác	269 607,00
				opravy maleb, nátěry – objekt E-F	99 365,00
				opravy ZI, EI – Adamovo stavení	157 780,50
				oprava MVE – náhon	39 422,00
			51101000	součet	588 174,50

č. obj.:	okres :	objekt :	č. konta :	popis stavebních prací :	čerpání v Kč
			51102000	restaurování mobiliáře	506 800
			51103000	restaurování – polychromie renesanční mříže	800 000,00
			51106000	oprava a údržba zabezpečovacího systému	75 832,60
			51801500	PD, revize, AD	85 567,70
			51109000	malá údržba	366 460,50
				objekt celkem	2 422 835,30
14	Jindřichův Hradec	Státní hrad Landštejn	51101000	statické zajištění sklepa	283 512,50
				oprava, výměna schodiště	41 450,00
				oprava komunikace	46 593,30
			51101000	součet	371 555,80
			51103000	restaurování sgrafitových omítek, oprava	265 000,00
			51106000	oprava a údržba zabezpečovacího systému	30 755,50
			51109000	malá údržba	51 515,50
			51801500	PD, revize	53 632,90
			investice	výměna kamerového systému a EZS	226 781,50
				objekt celkem	999 241,20
15	Jindřichův Hradec	Hrobka Domanín	51101000	oprava ochozu střechy, nátěry	89 735,40
				oprava cest, pokračování	141 107,40
			51101000	součet	230 842,80
16	Jindřichův Hradec	Státní zámek Třeboň	51101000	fasáda konírna	990 556,00
				fasáda čp. 110, komínová tělesa	2 799 317,30
				opravy oken	93 637,70
				opravy po revizi elektroinstalace	113 438,00
				drobné opravy	695 727,50
			51101000	součet	4 923 519,30
			51102000	restaurování mobiliáře	87 375,00
			51103000	restaurování nemovitostí	52 920,00
			51104000	údržba zeleně	152 076,10
			51106000	oprava a údržba zabezpečovacího systému	4 412,60
			51801500	PD, revize, AD	452 530,00
			51109000	malá údržba	266 484,40
			investice	PD plot, kanalizace Domanín	107 263,30
			ISO MK ČR	fasády čp. 110	1 200 000,00
			51101000	součet	7 246 580,70
17	Český Krumlov	Klášter Zlatá Koruna	51101000	drobné opravy	177 835,00
			51102000	restaurování mobiliáře	330 160,00
			51104000	údržba zeleně	40 222,00
			51106000	oprava a údržba zabezpečovacího systému	34 117,00
			51801500	PD, revize, AD	129 973,70
			51109000	malá údržba	51 440,00
				PRMKP – restaurování stall	72 000,00
			investice	WC, konvršská dílna	606 727,00
				objekt celkem	1 442 474,70
18	České Budějovice	Státní hrad Nové Hrady	5110100	oprava hradebního příkopu	2 033 208,00
				drobné opravy	559 952,40
				oprava zahradního altánu	108 680,00
			51101000	součet	2 701 840,30
			51120000	restaurování mobiliáře	210 035,40
			51104000	údržba zeleně	30 000,00
			51106000	oprava a údržba zabezpečovacího systému	8 001,60
			51801500	PD, revize, AD	138 355,60
			51109000	malá údržba	75 237,20
			investice	EZS	31 534,30
				objekt celkem	3 195 004,40

č. obj.:	okres :	objekt :	č. konta :	popis stavebních prací :	čerpaní v Kč
22	Písek	Státní hrad Zvíkov	51101000	oprava střech	81 811,70
				drobné opravy	35 413,00
				oprava ČOV	52 123,20
			51101000	součet	169 347,90
			51103000	údržba zeleně	25 000,00
			51106000	oprava a údržba zabezpečovacího systému	856,80
			51109000	malá údržba	46 148,50
			51801500	PD, revize, AD	22 088,40
			investice	pokladna	8 493,30
				objekt celkem	271 934,90
23	Prachatice	Státní zámek Kratochvíle	51101000	oprava havarijního stavu krytiny předzámčí	364 560,00
				oprava mlatových cest v parku	3 259 901,00
				výroba repliky dlažby	676 636,00
				drobné akce	1 416 090,60
			51101000	součet	5 717 187,60
			51102000	restaurování mobiliáře	302 600,00
			51103000	restaurování interiérů vily	1 567 179,60
			51104000	údržba zahrady	83 419,50
			51106000	oprava a údržba zabezpečovacího systému	1 993,30
			51109000	malá údržba	26 464,00
			51801500	PD, revize, AD	154 068,00
				PZAD – restaurování interiérů vily	1 110 000,00
			investice	protipovodňové hrázky	1 769 080,00
				objekt celkem	10 731 992,00

5.3 Využití programů MK ČR určených na podporu kulturního dědictví

Havarijní program 2006

Ing. Marek Ehrlich

Na začátku roku NPÚ obdržel 82 žádostí na akce obnovy s celkovými náklady 36,3 mil. Kč, které představovaly

požadavky o příspěvek celkem na více než 21 mil. Kč. Našemu regionu přidělený objem finančních prostředků ve výši 6,7 mil. Kč byl doporučen na 59 akcí obnovy kulturních památek. Ministerstvem kultury bylo nakonec na 58 akcí přiděleno 7 475 000 Kč.

Podle platných zásad MK nesmí být dotace z Havarijního programu přidělena na objekty v památkových rezervacích a zónách. Příspěvek na opravu dvou sněhem poškozených střech ve VPR Holašovice, osobně na místě přislíbený tehdejším ministrem V. Jandákem, byl poukázán nad rámec běžných financí určených pro Jihočeský kraj.

okres České Budějovice				2 070 000
obec	objekt	vlastník	dotace	
Borovany	zámek čp. 1	město Borovany	160 000	
Čakov	kostel sv. Linharta	římskokatolická farnost Čakov	90 000	
Čakovec	usedlost čp. 6	Ing. Marie Jamborová	80 000	
Doudleby	kostel sv. Vincence	římskokatolická farnost Doudleby	200 000	
Hluboká n. Vltavou – Purkarec	kostel sv. Jiří	římskokatolická farnost Purkarec	90 000	
Holašovice	usedlost čp. 3	Vojtěch Melichar	500 000	
Holašovice	usedlost čp. 41	Martin Kabrna	250 000	
Olešnice	zámek čp. 1	Obec Olešnice	150 000	
Opalice	špýchar čp. 10	Ing. František Mráz	100 000	
Pelejovice	usedlost čp. 17	Jaroslav Vávrovský	70 000	
Radošovice	usedlost čp. 23	Michal Borovka	70 000	
Svatý Jan nad Malší	kostel sv. Jana Nep. – ambity	římskokat. farnost Sv. Jan n. M.	170 000	
Žár – Žumberk	kostel sv. Jana Křtitele	římskokatolická farnost Žumberk	140 000	
okres Český Krumlov				740 000
obec	objekt	vlastník	dotace	
Brloh	kostel sv. Šimona a Judy	římskokatolická farnost Brloh	70 000	
Frymburk	fara čp. 27	římskokatolická farnost Frymburk	150 000	

<i>obec</i>	<i>objekt</i>	<i>vlastník</i>	<i>dotace</i>
Kájov	fara (areál NKP)	římskokatolická farnost Kájov	120 000
Křemže – Mříč	usedlost čp. 2	Eva Cingiová	100 000
Loučovice	kostel sv. Oldřicha	římskokatolická farnost Vyšší Brod	70 000
Malšín	kostel sv. Markéty	římskokatolická farnost Malšín	70 000
Svéráz	fara čp. 1	Marcel Beneš	90 000
Svéráz	kostel sv. Petra a Pavla	římskokatolická farnost Svěraz	70 000

okres Jindřichův Hradec 1 085 000

<i>obec</i>	<i>objekt</i>	<i>vlastník</i>	<i>dotace</i>
Blažejov	kostel sv. Alžběty	římskokatolická farnost Blažejov	120 000
Jindřichův Hradec	areál kostela sv. Václava – obytl. objekt	Ing. Stanislav Dvořák	125 000
Kostelní Radouň	kostel sv. Víta	římskokatolická farnost K. Radouň	70 000
Kunějov	usedlost čp. 33	Pavol Andraško	140 000
Majdalena	kostel sv. Magdaleny	římskokatolická farnost Majdalena	100 000
Matějovec	kostel sv. Oldřicha a Linharta	římskokatolická farnost Matějovec	330 000
Stříbřec	usedlost čp. 9	Ing. Jiří Řezníček	100 000
Suchdol nad Lužnicí	kostel sv. Mikuláše	římskokat. farnost Suchdol n. L.	100 000

okres Písek 860 000

<i>obec</i>	<i>objekt</i>	<i>vlastník</i>	<i>dotace</i>
Brloh u Drhově	boží muka	obec Drhově	100 000
Cerhonice	areál zámku – rodný dům L. Stroupežnického	JUDr. Vladimír Jiráň	90 000
Kestřany	Dolní tvrz	Ing. Ján Hric	90 000
Kestřany	Horní tvrz	Martin Halada	90 000
Květov – Červená n. Vltavou	kostel sv. Bartoloměje	římskokatolická farnost Květov	330 000
Stará Dobev	kostel sv. Brixi	římskokatolická farnost Kestřany	90 000
Zběšičky	židovský hřbitov	MATANA a. s.	70 000

okres Prachatice 710 000

<i>obec</i>	<i>objekt</i>	<i>vlastník</i>	<i>dotace</i>
Bořanovice u Vimp.	roubený dům čp. 13	Ing. Jan Staněk	70 000
Drslavice	tvrz čp. 1	Ing. Zdeněk Švejda	70 000
Hracholusky	usedlost čp. 54	Michal Hvojník	70 000
Němčice	kostel sv. Mikuláše	římskokatolická farnost Němčice	290 000
Netolice	Petrův Dvůr – sýpka	KUTA a. s.	70 000
Těšovice	areál mlýna čp. 37	Emil Nachlinger	70 000
Zbytiny	kostel sv. Víta	římskokatolická farnost Zbytiny	70 000

okres Strakonice 870 000

<i>obec</i>	<i>objekt</i>	<i>vlastník</i>	<i>dotace</i>
Buzice	usedlost čp. 1	Miroslav Vohryzka	70 000
Cehnice	tvrz čp. 1	Marcela Kochová	70 000
Čestice	poustečna na Kalvárii	římskokatolická farnost Čestice	70 000
Kadov	kostel sv. Václava	římskokat. farnost Kadov u Blatné	250 000
Nišovice	bývalý mlýn čp. 33	Mgr. Kamila Seberová	130 000
Stožice	dvůr Jarov	Vlastislav Malý	100 000
Štěkeň	zámek čp. 1	česká provincie Congregatio Jesu	180 000

okres Tábor 1 140 000

<i>obec</i>	<i>objekt</i>	<i>vlastník</i>	<i>dotace</i>
Borotín – N. Kostelec	kostel Narození P. Marie	římskokatolická farnost Borotín	100 000
Dražice	kostel sv. Jana Křtitele	římskokatolická farnost Dražice	100 000
Horusice	chalupa čp. 12	JUDr. Pavel Šonka	80 000
Horusice	usedlost čp. 37	Ing. František Jiřík	100 000
Jistebnice	měšťanský dům čp. 102 – Stará pošta	Antonín Koliha	80 000
Mladá Vožice	zámek čp. 1	STAVEBNÍK – stav. byt. družstvo	500 000
Radenín	kostel sv. Markéty	římskokatolická farnost Hroby	100 000
Skalice	kostel sv. Šimona a Judy	římskokatolická farnost Soběslav	80 000

celkem 7 475 000

Program podpory záchranných archeologických výzkumů v roce 2006

okres	katastr	akce	částka
ČB	Hluboká nad Vltavou	stavba RD	60 000
ČB	Hluboká nad Vltavou	stavba RD	50 000
PI	Kestřany	rekonstrukce Horní tvrze	89 000
PI	Kestřany	rekonstrukce Dolní tvrze	9 000
JH	Staré Město pod Landštejnem	hrad Landštejn	80 000
PT	Drslavice	rekonstrukce tvrze	26 000
ČK	Zubčice	inž. sítě u čp. 59	6 000
celkem			400 000

ZPRÁVA O ČINNOSTI ZA ROK 2006

Národní památkový ústav
územní odborné pracoviště v Českých Budějovicích
náměstí Přemysla Otakara II. č. 34
370 21 České Budějovice
www.npu.cz; www.pamatky-jc.cz
Redakce: Mgr. Mája Havlová
(autoři článků jsou vždy u článků uvedeni)
Grafická úprava a sazba: Akcent, s. r. o.
Vydal Národní památkový ústav, Valdštejnské nám 3, 118 01 Praha 1
Praha 2007
Neprodejné