

ÚVODNÍ SLOVO GENERÁLNÍHO ŘEDITELE NÁRODNÍHO PAMÁTKOVÉHO ÚSTAVU / 3

ZKRATKY, VYSVĚTLIVKY / 4

1 ORGANIZACE A ŘÍZENÍ / 6

- 1.1 Základní náplň činnosti ústředního pracoviště / 6
- 1.2 Vnitřní organizační struktura Národního památkového ústavu / 6
- 1.3 Pracovníci ústavu podle jednotlivých pracovišť / 8
- 1.4 Poradní orgány Národního památkového ústavu / 12

2 ODBORNÉ ČINNOSTI / 15

- 2.1 Přehled úkolů stanovených zřizovatelem Národnímu památkovému ústavu / 15
 - 2.1.1 Mimořádné úkoly / 15
 - 2.1.2 Hlavní úkoly / 16
- 2.2 Mimořádné a hlavní úkoly zvlášť dotované zřizovatelem v upraveném rozpočtu ústavu / 19
 - 2.2.1 Závěrečné ustanovení / 22
- 2.3 Úkoly výzkumu a vývoje / 22
- 2.4 Přehled činnosti odborných úseků, oddělení a referátů / 33
- 2.5 Mezinárodní spolupráce / 38
- 2.6 Publikační činnost a další prezentace / 42
- 2.7 Celoživotní vzdělávání pracovníků památkové péče / 46
- 2.8 Prohlášené a zrušené movité a nemovité kulturní památky v roce 2003 / 50
- 2.9 Přírůstky restaurátorských zpráv a dalších dokumentů / 51

3 OSTATNÍ ČINNOSTI / 54

- 3.1 Národní kulturní památky – péče a odborný dohled v roce 2003 / 54
- 3.2 Správa památkových objektů / 61

4 DALŠÍ ODBORNÉ ČINNOSTI PRACOVNÍKŮ / 63

- 4.1 Publikační činnost / 63
- 4.2 Pedagogická a přednášková činnost / 67
- 4.3 Účast v komisích, společnostech, vědeckých, redakčních a dalších radách / 71
- 4.4 Poskytování informací podle zákona č. 106/1999 Sb., o svobodném přístupu k informacím / 73

5 ROZBOR HOSPODAŘENÍ

- 5.1 Hospodaření Národního památkového ústavu / 74
- 5.2 Programy MK ČR určené na podporu kulturního dědictví / 76

ÚVODNÍ SLOVO GENERÁLNÍHO ŘEDITELE NÁRODNÍHO PAMÁTKOVÉHO ÚSTAVU

Rok 2003 znamenal pro Národní památkový ústav významný mezník. Proběhl v návaznosti na reformu veřejné správy ve znamení reorganizace a splynutí dříve samostatných odborných organizací, Státních památkových ústavů s působností v bývalých krajích, v jednu příspěvkovou organizaci. Od 1. 1. 2003 tak vznikl Národní památkový ústav v čele s generálním ředitelem jako jeho statutárním zástupcem, který řídí ústřední pracoviště a zároveň koordinuje činnost dalších územních odborných pracovišť. Jejich sídlem jsou pro jednotlivé kraje následující místa – pro území hlavního města Prahy v Praze, pro Středočeský kraj v Praze, pro Jihočeský kraj v Českých Budějovicích, pro Plzeňský a Karlovarský kraj v Plzni, pro Pardubický kraj a Královéhradecký kraj v Pardubicích, pro Ústecký a Liberecký kraj v Ústí nad Labem, pro Jihomoravský, Zlínský kraj a kraj Vysočina v Brně, pro Olomoucký kraj v Olomouci a pro Moravskoslezský kraj v Ostravě. Zároveň vznikla dvě územní odborná pracoviště pro modelovou prezentaci národních kulturních památek v Čechách formou správy státního zámku Sychrov v Sychrově a pro modelovou prezentaci národních kulturních památek na Moravě a ve Slezsku formou správy státních hradů Bouzov a Šternberk v Bouzově. Během roku 2003 postupně vznikala detašovaná pracoviště jako základ budoucích územních odborných pracovišť v jednotlivých krajích, a sice pro Karlovarský kraj v Lokti, pro Hradecký kraj v Josefově, pro Liberecký kraj v Liberci, pro Zlínský kraj v Kroměříži a pro kraj Vysočina v Telči. Ve statutem vymezených oblastech jsou ředitelé územního odborného pracoviště oprávněni jednat jménem ústavu a za svoji činnost odpovídají generálnímu

řediteli. Odborná složka podléhá hlavnímu konzervátorovi a také územní pracoviště mají své územní konzervátory. Hospodářskou činnost ústavu koordinuje hlavní ekonom v součinnosti s jednotlivými územními ekonomy.

Výroční zpráva, která je přehledem rozsáhlé činnosti organizace s celorepublikovou působností ve své osnově předkládá základní fakta o činnosti všech územních odborných pracovišť a ctí strukturu obvyklou u podobných zpráv. Suma informací, která byla do konce března shromážděna z jednotlivých pracovišť redakčně upravena a sjednocena. V kompletní podobě byla zveřejněna na www stránkách NPÚ a poté v mírně zkrácené verzi vydána tiskem. Skutečnost, že na rozdíl od jiných let shromažďuje v jedné publikaci informace nikoliv o jediném regionálním pracovišti, ale o celé organizaci, přináší zajímavou možnost srovnání. Na druhé straně je to na úkor většího množství ilustrací či podrobností o výsledcích rekonstrukcí a restaurátorských akcích, které však, jak předpokládáme najdou prostor na stránkách odborných časopisů, sborníků či účelových publikací vydávaných jednotlivými územními odbornými pracovišti NPÚ.

Zpráva o činnosti NPÚ za rok 2003 je tedy souhrnnou informací o hospodaření a činnosti odborné organizace památkové péče v nových podmínkách. Snad splní svůj účel a poslouží všem, kteří se oblastí ochrany kulturního dědictví zabývají. Závěrečné poděkování patří všem, kteří ke shromáždění údajů a jejich finální prezentaci svým podílem přispěli, ale především těm, kteří během roku 2003 tuto impozantní činnost úspěšně realizovali.

Jiří T. Kotalík

ZKRATKY, VYSVĚTLIVKY

ArÚ AV ČR = Archeologický ústav Akademie věd České republiky

AV ČR = Akademie věd České republiky

AVU = Akademie výtvarných umění

CCTV = dálkový přístup přes internet prostřednictvím web-kamer do prostoru (firem i domácností)

CD (compact disc) = kompaktní disk

CIVVIH = Mezinárodní vědecký výbor pro historická města a vesnice ICOMOS

CEP = Centrální evidence projektů

CEZ = Centrální evidence výzkumných záměrů

CRGDG = Centre de Recherches sur la Conservation des Documents Graphiques

CVS = civilní vojenská služba

ČEÚ FFUK = Český egyptologický ústav FFUK

ČKA = Česká komora architektů

ČKAIT = Česká komora autorizovaných inženýrů a techniků činných ve výstavbě

ČNK = Český národní komitét ICOMOS

ČSOP = Český svaz ochránců přírody

ČSPS = časopis Společnosti přátel starožitností

ČSSI = Český svaz stavebních inženýrů

ČÚZK = Český ústav zeměměřičský a kartografický

ČVUT = České vysoké učení technické

EAC (Europae Archaeologiae Concilium) = Evropská archeologická rada (oficiální poradní sbor Evropského parlamentu)

Ed. = editor

EHD (Europe Heritage Days) = Dny evropského dědictví

EK = Evropská komise

EPS = elektronický protipožární systém

ESA = emisní atomová spektrometrie

EU = Evropská unie

EZS = elektronický zabezpečovací systém

FA ČVUT = Fakulta architektury Českého vysokého učení technického

FF UK = Filozofická fakulta Univerzity Karlovy

FMV VŠE = Fakulta mezinárodních vztahů Vysoké školy ekonomické

FS ČVUT = Fakulta stavební Českého vysokého učení technického

GA ČR = Grantová agentura České republiky

GIS = Geografický informační systém

GPS = Global Position System

HE = hlavní ekonom

HK = hlavní konzervátor

ICAHM = Výbor pro management archeologického dědictví, založen 1985

ICCROM = International Centre for the Study of Preservation and Restoration of Cultural Property, Rome

ICOM = Mezinárodní rada muzeí

ICOM-CC = Mezinárodní rada muzeí – komise pro konzervování

ICOMOS = Mezinárodní výbor pro památky a sídla

ICOMOS/IFLA = Mezinárodní výbor pro historické zahrady a krajinu

IMS MV ČR = Institut místní správy Ministerstva vnitra České republiky

IMIP = Institut městské informatiky hl. m. Prahy

IR = spektroskopie v IR (infračervené) oblasti

IRKT = Institut restaurování a konzervačních technik

ISBN = mezinárodní standardní číslo knihy

ISO = Integrovaný systém ochrany

ISSN = mezinárodní standardní číslo časopisu – periodika

KP = kulturní památka

KPZ = krajinná památková zóna

KrÚ = Krajský úřad

MF ČR = Ministerstvo financí České republiky

MK ČR = Ministerstvo kultury České republiky

MMR ČR = Ministerstvo místního rozvoje České republiky

MPF = movitý památkový fond

MPR = městská památková rezervace

MPZ = městská památková zóna

MŠMT ČR = Ministerstvo školství, mládeže a tělovýchovy České republiky

MU = Masarykova univerzita v Brně

MŽP ČR = Ministerstvo životního prostředí České republiky

NG = Národní galerie v Praze

NK = Národní knihovna

NKP = národní kulturní památka

NM = Národní muzeum v Praze

NMR = nukleární magnetická rezonance

NPÚ = Národní památkový ústav

NTM = Národní technické muzeum v Praze

OA = Obec architektů

OBIS VTEI = oborové informační středisko vědecko-technických a ekonomických informací

OPP MK ČR = Odbor památkové péče MK ČR

OPP MHMP = Odbor památkové péče Magistrátu hl. m. Prahy

ÓÚR MHMP = Odbor územního rozhodování Magistrátu hl. m. Prahy

OZ = obrazové záznamy

PCO = pult centralizované ochrany (Policie ČR)

PHF = Prague Heritage Found

PPR = Pražská památková rezervace

PSISO = počítačový subsystém integrovaného systému kulturního dědictví

PZAD = Program záchrany architektonického dědictví
rec. = recenze

REGIS = Útvar pro místní a regionální kulturu

RIP = Registr informací o publikacích ve výzkumu a vývoji

RIV = Registr informací o výsledcích státem podporovaného výzkumu a vývoje

SAS ČR = Státní archeologický seznam České republiky

SEM = (skenovací) elektronová mikroskopie

SEUD = systém evidence uměleckých děl

SH = státní hrad

SHP = stavebně-historický průzkum

SHS ČMS = Sdružení historických sídel Čech, Moravy a Slezska

SOU = střední odborné učiliště

SSKP = Státní seznam kulturních památek

STOP = Společnost pro technologie ochrany památek

SÚPP = Státní ústav památkové péče v Praze

SVU = Svaz výtvarných umělců (Mánes)

SW = software

SZ = státní zámek

TM = Technické muzeum

ÚAN = území s archeologickými nálezy

ÚDU AV ČR = Ústav dějin umění Akademie věd České republiky

UHS = Uměleckohistorická společnost

UK = Univerzita Karlova v Praze

UNESCO = Organizace spojených národů pro výchovu, vědu a kulturu

ÚOP = územní odborné pracoviště

ÚP = ústřední pracoviště

ÚPD = územně plánová dokumentace

Upg (upgrade) = přechod na vyšší stupeň programu (aktualizace programu)

ÚSKP ČR = Ústřední seznam kulturních památek ČR

V a V = výzkum a vývoj

VCPD = Výzkumné centrum průmyslového dědictví

VPZ = vesnická památková zóna

VŠE = Vysoká škola ekonomická

VÚ = výzkumný úkol

VÚC = vyšší územní celek

VÚGTK = Výzkumný ústav geodetický, topografický a kartografický

WTA = Wissenschaftlich-Technische Arbeitsgemeinschaft, založen 1976, od 6/1988 MV schválilo WTA CZ = Vědeckotechnické společnosti pro sanaci a péči o památkové objekty

ZAIV = základní archeologická informační vrstva

ZAS = základní archeologická situace

ZE = základní evidence

ZEMF = základní evidence mobiliárních fondů

ZEM = základní evidence mobiliáře

ZPP = Zprávy památkové péče

1 ORGANIZACE A ŘÍZENÍ

1.1 Základní náplň činnosti ústředního pracoviště

K 1. lednu 2003 vznikl Národní památkový ústav jako státní příspěvková organizace s celostátní působností, která je odbornou organizací státní památkové péče podle zákona č. 20/ 1987 Sb., o státní památkové péči ve znění zákona č. 320/2002 Sb., o změně a zrušení některých zákonů v souvislosti s ukončením činnosti okresních úřadů. Činnost této organizace upravuje nejen výše zmíněný zákon, ale také vyhláška MK České republiky č. 66/ 1988 Sb.

1.2 Vnitřní organizační struktura Národního památkového ústavu

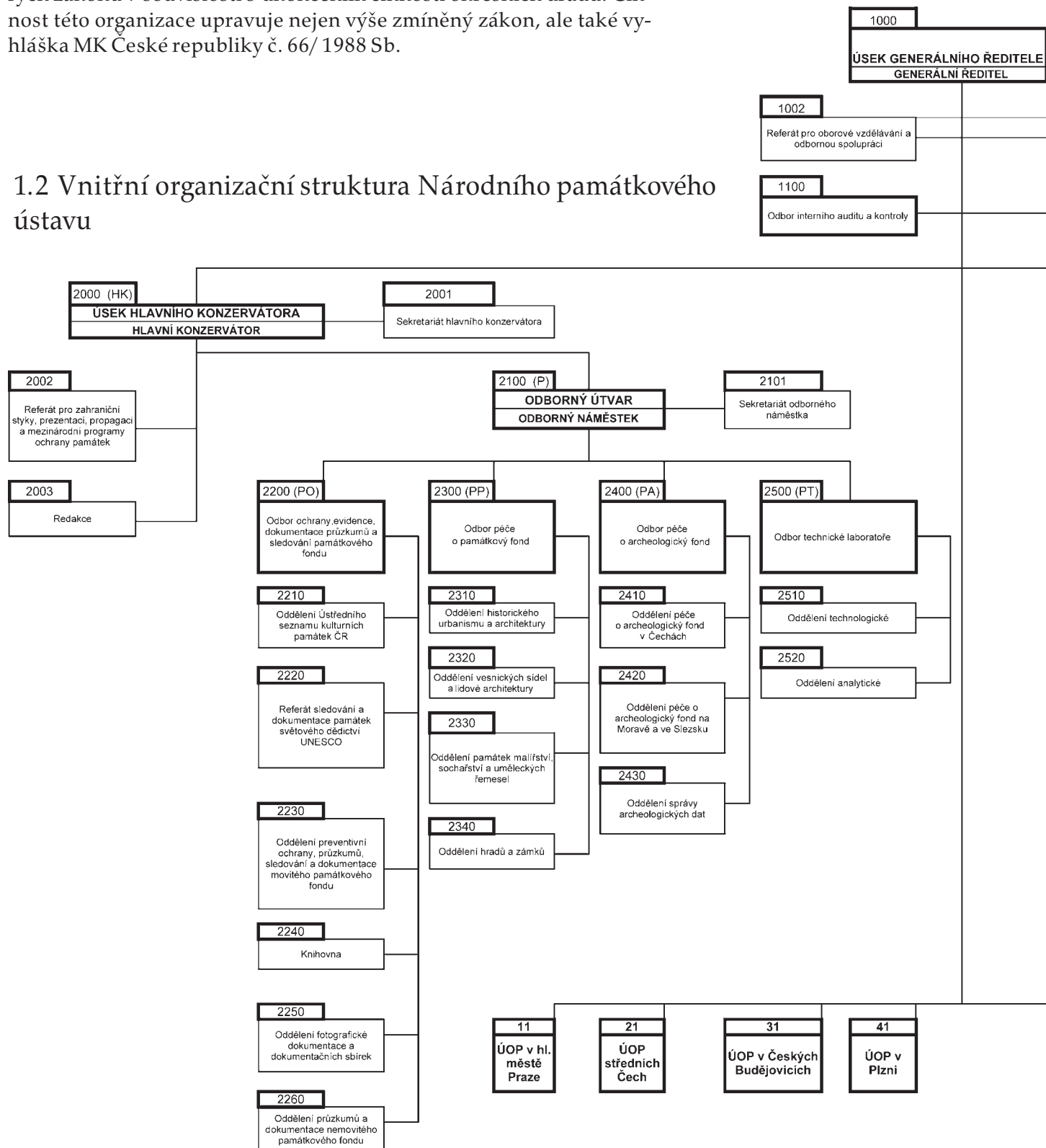

Základní pilíře činnosti NPÚ tvoří agenda spojená s aplikací zákona o státní památkové péči, vedení Ústředního seznamu kulturních památek ČR a správa devadesáti osmi veřejně přístupných objektů, většinou hradů a zámků se statutem národní kulturní památky, které jsou v majetku státu. NPÚ především poskytuje krajským úřadům a obecním úřadům s rozšířenou působností při výkonu státní správy v přenesené působnosti podle zákona č. 20/1987 Sb., o státní památkové péči, odborné služby státní památkové péče. Pro národní kulturní památky dále zpracovává krajskému úřadu na základě jeho žádosti odborná vyjádření ve smyslu § 14, odst. 6 zákona, případně i další vyjádření jako důkazní materiál při odvolacím řízení. Základem výkonu odborné složky památkové péče je koordinace metodologických východisek, expertízy památkových specialistů, stavebně-historické průzkumy a samozřejmě i poradenská, konzultační a servisní činnost majitelům a správcům nemovitých i movitých kulturních památek při procesu jejich obnovy. NPÚ dále zajišťuje styk s veřejností i mezinárodní spolupráci na poli ochrany kulturního dědictví, přispívá k realizaci řady domácích i mezinárodních programů zřízených k jejich podpoře, účinně přispívá k prezentaci a různorodému veřejnému využití kulturního dědictví jak ve své přímé správě, tak i v majetku jiných subjektů a realizuje vlastní publikační činnost prostřednictvím vydávání odborných časopisů, sborníků, metodik a účelových publikací.

Jiří T. Kotalík

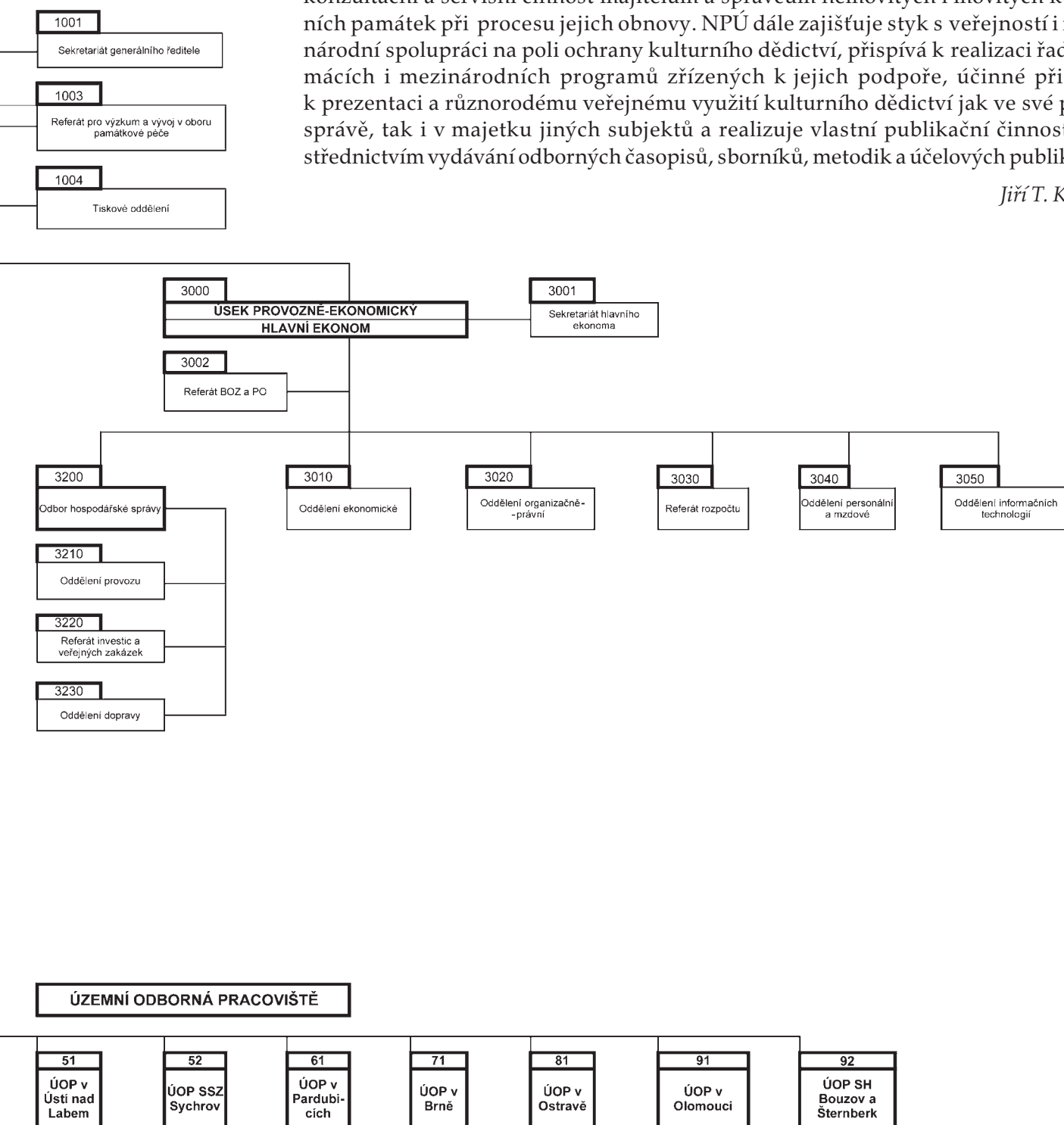

1.3 Pracovníci ústavu podle jednotlivých pracovišť

Generální ředitel

Doc. PhDr. Jiří T. Kotalík, CSc.

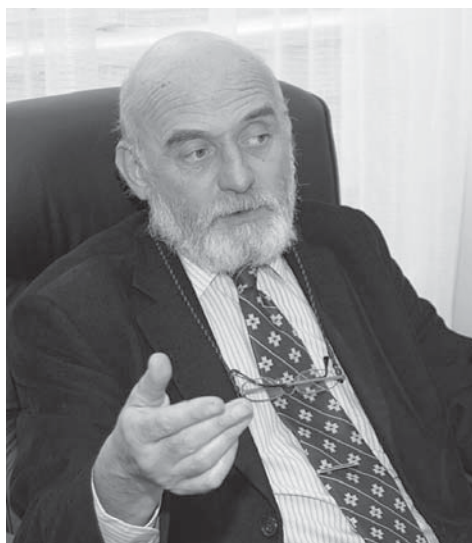

Profesní životopis generálního ředitele

03/2003 – *dosud* Národní památkový ústav – generální ředitel

01/1984 – *dosud* Akademie výtvarných umění (AVU) v Praze – docent dějin architektury a umění a vedoucí Katedry teorie a dějin umění AVU

1997 – 2003 rektor AVU v Praze

1990 – 1997 prorektor AVU v Praze

1990 docent

1984 – 1990 odborný asistent a tajemník Katedry teorie a dějin umění AVU

10/1982 – 01/1984 Filozofická fakulta UK v Praze, Katedra teorie kultury – aspirantura

09/1975 – 10/1984 Pražské středisko státní památkové péče a ochrany přírody – odborný referent

Vzdělání

1975 Filozofická fakulta UK v Praze – doktorát

1971 – 1974 Filozofická fakulta UK v Praze – dějiny umění - dějepis

1969 – 1971 Filozofická fakulta MU v Brně – dějiny umění - dějepis

Ocenění

Cena Nadace ABF za nejlepší publikaci o architektuře a za nejprodávanější knihu v rámci veletrhu FOR ARCH Praha 2003 (*Obrazy z dějin české architektury*, člen oceněného kolektivu)

Poznámka

Od 1. 1. do konce února 2003 vedl NPÚ jako zastupující generální ředitel ing. Karel Kalvoda, současně byl též hlavním ekonomem ústavu, a to až do své předčasné smrti 31. 7. 2003.



**Hlavní konzervátor
PhDr. Josef Štulc**

Profesní životopis hlavního konzervátora

01/2003 – *dosud* Národní památkový ústav – náměstek GR, hlavní konzervátor

01/2003 ukončeno habilitační řízení na FA ČVUT; vědeckou radou přiznaná hodnost docenta v obo-rech dějiny architektury a památkové péče dosud rektorem nepotvrzena

2002 – *dosud* prezident Českého národního komitétu ICOMOS – rady památek a sídel

1997 – *dosud* konceptor, koordinátor a spoluřešitel zpracování odborných metodik pro památkovou péči Státního, dnes Národního památkového ústavu

1993 zvolen viceprezidentem ČNK ICOMOS

1990 – 2003 ředitel pomaturitního studia památkové péče při Státním, později Národním památkovém ústavu

1990 – 2002 ředitel Státního ústavu památkové péče

1987 – 1990 suspendován; vedoucí skupiny pro historický urbanismus

1982 vedoucí odboru péče o památkový fond

1976 vedoucí oddělení péče o architektonické památky

1973 – 1976 externí aspirantura v Ústavu dějin umění; absolvováno minimum, studium nedokončeno

1967 – *dosud* Státní ústav památkové péče a ochrany přírody, od roku 1991 Státní ústav památkové péče, od roku 2003 Národní památkový ústav, ústřední pracoviště



Hlavní ekonom
Ing. Ivan Noveský

Profesní životopis hlavního ekonoma

10/2003 – dosud Národní památkový ústav –
náměstek GR – hlavní ekonom

07/2002 – 05/2003 Úřad pro zastupování státu
ve věcech majetkových – zakládající ředitel úřadu

2002 Ministerstvo dopravy a spojů – ředitel
Kanceláře ministra

2001 Energetický regulační úřad – zakladatel –
ředitel sekce Kanceláře úřadu

1995 – 2001 Senát Parlamentu ČR – poradce
a konzultant, Poslanecká sněmovna Parlamentu
ČR – asistent a poradce

1995 – 1999 Privátní česká plynárenská, a. s.,
Praha – zakládající generální ředitel a předseda
představenstva

1995 – 1997 Sportovní stavby, a. s., Praha –
ředitel a člen představenstva

1994 – 1995 Gasmeter, s. r. o. – zakládající ředitel
a jednatel

1993 Jihočeská plynárenská České Budějovice
– spoluzakladatel a provozně-investiční náměstek

1991 – 1992 Generální ředitelství státního podni-
ku Praha (ČPP) – ředitel Kanceláře generálního
ředitele

1978 – 1993 Český plynárenský podnik, s. p.,
(ČPP)

1978 – 1991 Jihomoravská plynárenská Brno
(JMP) – stavební dozor, vedoucí investic

Celkem ÚP NPÚ systemizovaná a obsazená funkční místa

	Rok 2003		2004 leden	
	S	O	S	O
ÚSEK ŘEDITELE	7,5	7,1	9,8	7,8
ÚSEK HK	103	105,88	100,5	103,6
ÚSEK HE	25,3	19,3	27,3	22,3
Celkem zaměstn.	135,8	132,28	137,6	133,7
	Schválený	Upraven	Schválený	Upraven
Rozpočet	131	138	138	

Pozn.: S - systemizovaná funkční místa

O - skutečně obsazená funkční místa

Pozn.: V úseku HK nutno počítat s 6 místy pro návrat zaměstnankyň z MD.

Údaje v kolonce S pro rok 2000 byly čerpány z posledního schváleného schématu organizačního řádu
Státního ústavu památkové péče.

Ivan Noveský

1.3 Pracovníci ústavu podle jednotlivých pracovišť

(stav k 31. 12. 2003)

ÚSEK GENERÁLNÍHO ŘEDITELE

Ř	ředitel	Kotalík Jiří
Ř1	sekretariát ředitele	Abazidová Jana
Ř2	ref. pro vzdělávání a odb. spolupráci	
	andragog, estetik	Němečková Hana
	andragog	Řezníčková Hana
Ř3	ref. pro výzkum a vývoj	
	historik	Urban Jaroslav
	odb. referent, úv. 0,75	Krátká Markéta

ÚSEK HLAVNÍHO KONZERVÁTORA

HK	hlavní konzervátor	Štulc Josef
HK1	sekretářka	Jurošková Stanislava
HK2	zahraniční styky	
	památkář historik	Poláková Jana
	historik umění	Macourek Martin
	tajemnice, úv. 0,3	Lukášová Eva
HK3	redakce časopisu Zprávy pam. péče	
	ved. redaktorka, úv. 0,6	Bečková Kateřina
	redaktorka	Kolajová Kristýna
	redaktor	Kruis Ivan
P	odborný náměstek	Jerie Pavel
P1	sekretářka	Pracharová Lenka
PO	odb. ochrany, evidence, dokumentace	
	ved. odboru	Sedláková Dagmar
	ved. referent	Krejčová Věra
	sam. odb. referent	Zahradník Pavel
	sam. odb. referent	Koukal Petr
PO1	odd. Ústřed. seznamu kult. památek ČR	
	ved. odd.- informatik	Lazák Martin
	pam. dokumentátor	Šulcová Helena
	pam. dokumentátor	Tichý František
	pam. dokumentátor	Michl Lukáš
	spr. počítačové sítě	Eismann Šimon
	pam. dokumentátor	Mervová Jana
	správce web.stránky	Sommer Jan
	pam. dokumentátor, úv. 0,5	Vacková Renata
	památkář analytik	Barešová Jana
	pam. dokumentátor	Padevět Michal
	pam. dokumentátor, MD	Wiesnerová Lenka
	pam. dokumentátor, MD	Štoncnerová Anna
PO2	odd. sledování a dok. památek UNESCO	
	pam. analyt. a metodik	Váňa Václav
	památkář urbanista, úv 0,2	Nováček Jiří

PO3	odd. prevent. ochrany a dok. MPF	
	odb. pracovník ISO	Dědek Karel
	odb. pracovník ISO	Bašta Petr
	odb. pracovník ISO	Chmel Radovan
	odb. pracovník ISO, MD	Ottová Michaela
	odb. pracovník ISO, úv. 0,6	Kotalíková Jana
	odb. pracovník ISO, úv. 0,1	Šmilauerová Jaromíra
	odb. pracovník ISO	Vaňáková Klára
	odb. pracovník ISO	Záhorka Jindřich
	odb. pracovník ISO	Červinková Petra
	odb. pracovník ISO	Radostová Šárka
	odb. pracovník ISO, MD	Baštová Markéta

PO4	knihovna	
	ved. odd. bibliograf	Horynová Milada
	knihovník, úv. 0,62	Dušek Jaroslav
	knihovník	Matysová Pavla
	bibliograf	Dejmková Jiřina

PO5	odd. fotogr. dokum. a dokument. sbírek	
	ved. referent	Bezděk Ladislav
	fotografka	Binková Taťána
	samost. referentka	Hocková Monika
	fotografka	Jandusová Zdenka
	fotografka	Kočová Marie
	fotografka	Čapková Gabriela
	fotograf	Lebeda Jan
	samost. ref., úv. 0,75	Hnojil Adam
	prac.archivů plánů	Snopek Tomáš
	prac.archivů plánů	Terifajová Eva
	prac. foroarchivu, úv. 0,75	Veselá Hana

PO6	odd. průzkumů a dok. nemov. pam. fondu	
	ved. oddělení, úv. 0,8	Macek Petr
	historik umění	Beránek Jan
	kreslička, úv. 0,3	Chotěborská Lucie
	historik umění	Patrný Michal
	historik, úv. 0,3	Urban Jan
	historik archivář	Kroulík Miroslav
	památkář historik	Steinová Iva

PP	odb. péče o památkový fond	
	vedoucí odboru	Rákosníková Vladimíra
	sekretářka	Zachová Hana

PP1	odd. historického urb. a architektury	
	ved. odd. památkář	Šefců Ondřej
	památkář architekt	Dvořáková Eva
	památkář architekt	Hančlová Jana
	památkář historik um.	Holeček Jan
	památkář architekt	Chudárek Zdeněk
	památkář historik	Kahancová Karin
	památkář historik um.	Koběrská Ludmila
	památkář historik um., úv. 0,2	Ksandr Karel

	památkář architekt	Kučová Věra	archeolog	Vachůt Petr
	památkář stav. spec.	Kunrátková Lenka	archeolog, historik, úv. 0,3	
	památkář historik um.	Líčeníková Michaela		Vorlíčková Dagmar
	památkář spec.	Pacáková Božena		
	památkář architekt	Solař Miloš	PA3 odd. správy archeologických dat	
	památkář historik um.	Štoncner Petr	ved. odd informatik	Volfík Petr
	památkář historik	Vlčková Jitka	informatik	Ambrožová Jelena
	památkář architekt	Štovičková Dagmar	informatik	Bečvář Ladislav
	pam. spec.		operátorka	Petríková Zuzana
	na zahradní arch.	Truxová Ina	PT odbor technické laboratoře	
	památkář historik um.	Křížek Jiří	ved. odboru	Kopecká Ivana
PP2	odd. vesnických sídel a lidové architektury		PT1 oddělení technologické	
	ved. oddělení	Bureš Pavel	pam. technolog	Dvořák Martin
	památkář etnograf	Hanzlíková Markéta	pam. technolog	Michoinová Dagmar
	památkář architekt, úv. 0,33	Podrazilová Svatava	PT2 oddělení analytické	
	památkář arch. a urb., úv. 0,5	Syrová Zuzana	pam. technolog	Havlíková Alena
	památkář architekt, úv. 0,25	Hrček Vojtěch	pam. technolog, úv. 0,5	Šlesinger Rudolf
			pam. technolog, MD	Maxová Ivana
			pam. technolog, MD	Pacáková Marie
PP3	odd. památek malíř., soch. a um. řemesel		ÚSEK HLAVNÍHO EKONOMA	
	ved. oddělení	Nejedlý Vratislav	E hlavní ekonom	Noveský Ivan
	pam. historik umění	Cirglová Kateřina	E1 sekretariát	Šustrová Petronila
	pam. historik umění, úv. 0,5	Horynová Alena	E2 odd. ekonomické	
	pam. historik umění	Vítovský Jakub	vedoucí	Štěpánek Jaroslav
PP4	odd. hradů a zámků		pokladní, úv. 0,5	Krátká Eva
	ved. oddělení	Křížová Květa	referent investic a financí	Lamačová Marta
	památkář	Bukovjanová Jitka	účetní, úv. 0,9	Matějková Elena
	památkář	Bydžovská Ilona	účetní	Paganová Jiřina
	památkář historik	Kubů Naděžda	účetní	Müllerová Jana
	památkář historik, úv. 0,7	Lukášová Eva	referent investic a financí	Hošková Jana
	památkář hist. umění	Mžýková Marie	E3 odbor hospodářské správy	
	památkář	Novotný Jaromír	vedoucí	Dvořáková Jana
	památkář hist. umění	Sokol Bořivoj	provoz. ekon. ref.	Buriánová Ivana
	historik etnograf	Ruizová Libuše	provoz. ekon. ref.	Veselá Danuše
	pam. hist. um. etnolog	Štajnochr Vítězslav	podatelna	Duchková Eva
PA	odbor péče o archeol. fond		podatelna	Končítíková Taťjana
	ved. odboru	Jančo Milan	řidič	Houžvic Jiří
	archeolog, úv. 0,3	Krušinová Lenka	řidič	Volhejn Zbyněk
			řidič	Zeida Jiří
			řidič	Doksanský Otakar
PAO	sekretariát ved. odb.		E4 oddělení investic	zajišťováno externě
	sekretář	Hrabec Jiří	E5 referát právní	
PA1	odd. péče o arch. fond v Čechách		podnikový právník, úv. 0,5	Jurajda Štěpán
	ved. oddělení, úv. 0,5	Sklenářová Zuzana	sam.referent, úv. 0,6	Suchánková Věra
	asistent	Haňková Jana		
	archeolog	Kolka Miroslav		
	archeolog, historik	Bukovičová Olga	E vnitropodniková kontrola	Kubeš Stanislav
	student, úv. 0,3	Nechvíle Martin		
PA2	odd. péče o arch. fond na Moravě a Slezsku		E6 ref. pers. agendy	Brandejsová Anežka
	ved. oddělení	Knechtová Alena	mzdová účetní	zajišťováno externě
	archeolog, historik, úv. 0,3	Stabrava Pavel	E7 ref. OTŘ, BOZ, PO	
			ref. BOZ, PO, úv. 0,8	Nováček Jiří

1.4 Poradní orgány Národního památkového ústavu

Vědecká rada Národního památkového ústavu

Spolu se vznikem Národního památkového ústavu podle čl. VIII, odst. 10 Statutu NPÚ byla nově konstituována Vědecká rada NPÚ jako poradní orgán hlavního konzervátora ústavu. Vědecká rada je vrcholným specializovaným poradním orgánem v ústavu pro posuzování nejsložitějších odborných otázek státní památkové péče. Vědecká rada se vyjadřuje jak k základním teoretickým a metodickým otázkám oboru památkové péče, tak k jednotlivým mimořádně významným akcím konzervace a restaurování památek, případně k urbanistickým zásahům a novostavbám v památkově chráněných územích. Její členy jmenuje a odvolává hlavní konzervátor, který za činnost Vědecké rady plně zodpovídá a řídí její jednání.

Předsedou Vědecké rady je hlavní konzervátor NPÚ PhDr. Josef Štulc, funkce odborné tajemnice plní ing. arch. Věra Kučová. Členové Vědecké rady jsou vybíráni ze špičkových odborníků památkové péče, dějin umění, architektury a urbanismu, archeologie a dalších oborů, souvisejících s ochranou a péčí o kulturní dědictví. Jsou jimi doc. PhDr. Tomáš Durdík, DrSc., PhDr. Eliška Fučíková, CSc., doc. ing. arch. akad. arch. Václav Girsá, prof. ing. arch. Emil Hlaváček, DrSc., prof. PhDr. Ivo Hlobil, CSc., prof. PhDr. Jaromír Homolka, DrSc., prof. PhDr. Mojmír Horyna, prof. ing. arch. Karel Kibic, DrSc., ing. Petr Kotlík, ing. arch. Aleš Krejčů, doc. PhDr. Jiří Kropáček, CSc., prof. ing. arch. Milan Pavlík, CSc., doc. PhDr. Miroslav Richter, DrSc., Miloš Suchomel, prom. hist., prof. PhDr. Miloš Stehlík, prof. ing. arch. Vladimír Šlapeta, DrSc., prof. PhDr. Milan Tognér.

V roce 2003 se konala tři zasedání Vědecké rady (dále VR). Ze všech jednání jsou pořizovány obsáhlé zápisy, které jsou uloženy v NPÚ. Pro tuto zprávu přinášíme stručný přehled hlavních řešení akcí.

1. zasedání dne 5. února 2003

Úvodem dr. Štulc krátce informoval o vzniku Národního památkového ústavu, který byl založen rozhodnutím MK ČR, byl představen nový statut Vědecké rady a členům předány jmenovací listy.

Hlavním bodem bylo projednání *dalšího postupu obnovy Karlova mostu v Praze*. Vědecká rada podpořila odborné vyjádření, k projektu I. etapy v němž je způsob realizace opravy označen za nepřijatelný. Vědecká rada NPÚ se ztotožnila závěry expertní

skupiny, složené z nezávislých specialistů z oboru mostních konstrukcí a statiky. Po rozsáhlé diskusi byly přijaty závěry k celkové koncepci obnovy památky a jejího postupu. Byly definovány i priority při opravě Karlova mostu. VR doporučila i sjednotit správu mostu a jeho součástí do jednoho subjektu, který by měl poskytovat vysoce kvalifikovaný a odborně koordinovaný servis při péči o technické i kulturní aspekty stavby.

Na zasedání byl prezentován a posuzován stav péče o *NKP Betlém v Novém lese u Kuksu*, kde probíhají terénní úpravy směřující ke zlepšení podmínek pro odtékání povrchové vody z okolí plastik. Bylo doporučeno veškeré stavební a terénní práce ihned zastavit do doby, než bude zpracován kvalitní projekt celé akce. VR doporučila bezprostředně zajistit podrobný průzkum areálu, příslušnou projektovou dokumentaci úprav a výsledné ideové podoby areálu této NKP.

2. zasedání dne 2. října 2003

Na tomto zasedání byl posuzován nejprve *návrh na polyfunkční centrum v centru MPZ ve Zlíně*, připravený kolektivem ateliéru prof. Evy Jiříčné. Areál je navrhován v místě, kde stály tzv. Masarykovy školy, které s ohledem na špatný stavebně-technický stav byly zčásti zbořeny v roce 1987. Bylo konstatováno, že oválný tvar navržených staveb, jakkoli založený na osách původních školních staveb, koncepci na půdoryse písmena V dostatečně neevokuje. V důsledku respektování dožívající stavby je budova s koncertním sálem navržena velmi blízko ke křížení obou dopravně zatížených ulic. Bylo oceněno invenční řešení navržených staveb. Majoritní stanovisko VR vyjádřilo s představeným záměrem podmíněný souhlas. Nebyla odmítnuta koncepce stavby, před dalším dopracováním návrhu pro územní rozhodnutí by město Zlín mělo dořešit majetkoprávní otázky kolem přilehlé stavby, limitující přípravu projektu.

Následně byl projednáván *návrh patrového obytného domu s podzemními garážemi v areálu Hergetovy cihelny na Malé Straně v Praze* připravený pod vedením doc. Cíglera. Stanovisko VR k záměru bylo negativní. Dotčené území není stavební parcelou, určenou k zastavění. Jakákoliv nová výstavba v tomto území je hrubým zásahem, měnicím či přetvářejícím zažitý, výsostně chráněný obraz nejproslulejšího pražského panoramatu. Bylo konstatováno, že hodnota tohoto panoramatu netkví pouze v kvalitě historické architektonické struktury, ale i v konfiguraci terénu, podílu zeleně a poměru zastavěných a nezastavěných ploch. Výjimečná je i skutečnost, že zde nedošlo k transformaci ve 20. století ani v současnosti. Uvedené kvality podmi-

ňují zachování genia loci této nejcennější části historického jádra Prahy. VR se shodla na tom, že pokud by měla být navržena výstavba nadále prosazována, je s ohledem na význam lokality nezbytné o záměru informovat Výbor pro světové dědictví, jak to České republice – jako signatáři Úmluvy o světovém dědictví – ukládají u statků zapsaných na Seznam světového dědictví Operační směrnice pro implementaci této Úmluvy.

V dalším jednání byl odmítnut *návrh výstavby rozhledny v MPZ Roudnice nad Labem*. Konstrukce vysoká přes 23 metrů byla navržena do vilové zástavby z 1. poloviny 20. století, v ose dnešních Smetanových sadů. V návrhu byla deklarována jako rozhledna dočasná a soukromá, pojatá jako výtvarné dílo, doplňující komplexní rehabilitaci parku na přilehlém náměstí. Členové VR byli seznámeni s negativním stanoviskem NPÚ – ÚOP v Ústí nad Labem. S jeho obsahem se ztotožnili a doporučili jeho argumentaci využít při přípravě stanoviska pro Městský úřad v Roudnici nad Labem.

V závěru jednání byl posuzován *návrh zastřešení tenisových dvorců v blízkosti Podzámecké zahrady v Kroměříži*. Byla předvedena dokumentace investora a soubor snímků Kroměříže z okolí sportovního areálu, poloha areálu v MPR a ve vztahu k Podzámecké zahradě. Členové VR podpořili negativní stanovisko NPÚ a navrhli, aby krajský úřad městu Kroměříž doporučil návrh stabilní kryté tenisové haly realizovat v jiné části města (pokud možno od světové památky vzdálenější).

3. zasedání dne 12. prosince 2003

Na tomto zasedání byl VR předložen *záměr na adaptaci několika domů v Pražské památkové rezervaci (PPR) pro hotelový areál*, v území mezi ulicemi Celetná, Železná a Kamzíkova. Záměr navazuje na neúspěšně zahájenou adaptaci čtyř domů v polovině 90. let 20. století. V současné době se o realizaci hotelu uchází již třetí investor, jehož podmínkou však je připojení dalších domů tak, aby mohl vzniknout velký luxusní hotel. VR jednomyslně odmítla záměr výstavby hotelového komplexu včetně záměru jeho rozšíření o další historické domy. Vzhledem k velmi negativním důsledkům zamýšlené akce na hodnoty spojené s PPR doporučila VR i revizi předchozích rozhodnutí proto, že ani investiční záměr zahájený v polovině 90. let 20. století není ve stadiu, kdy by byl již nezvratný. Za nepřijatelné se považuje zejména spojování historických domů a parcel do větších celků, zásadní změna využití historických obytných domů, vystěhování obydlených objektů a v neposlední řadě destruktivní dopad navrhované přestavby na kulturně-historické hodnoty dotčených památek i PPR jako celku. Akce

byla označena za nepřijatelnou s obecnými zásadami péče o kulturní památky a jejich využití. Bylo konstatováno, že také udržení obytné funkce v jádru PPR by mělo být jednou z priorit přístupu k této lokalitě nejen z hlediska památkové péče.

Další část jednání VR proběhla v *areálu NKP Anežský klášter v Praze*. Předmětem jednání VR bylo zejména seznámení se s probíhajícím procesem a dílčí metodické posouzení některých nezbytných prací. Areál byl poškozen při povodni v srpnu 2002, kdy voda zaplavila celý klášter až do výše 3 metrů a několik dnů zde stála. Většinu projektovaných prací v průběhu roku 2003 tvořily inženýrské sítě a návrh umístění náhradního energetického zdroje. Při realizaci oprav se však ukázalo jako nezbytné přehodnotit některé stavební technologie z 80. let 20. století, kdy například byly aplikovány omítky s vysokým obsahem cementu. Následovala podrobná prohlídka přízemí kláštera, kde probíhají sanační práce a v jeho prostorách byly projednány postupy a rozsah aplikace omítek, jejich vztah ke kamenným článkům, možnosti povrchových úprav v kuchyni a perspektivy trvalého odvlhčení prostorů kláštera. K probíhajícímu postupu obnovy byla formulována doporučení, přihlížející k různosti charakteru prostorů, které jsou obnovovány.

Věra Kučová

Další poradní orgány a komise

Poradní komise k problematice státních hradů a zámků

Komise zasedala 25. 3. 2003 a jednala mj. o těchto závažných problémech:

1. o kompetencích správy jednotlivých památkových objektů, hradů, zámků ve vztahu ÚOP; správci objektů zodpověděli otázky ankety, odpovědi komise poskytla generálnímu řediteli NPÚ doc. PhDr. J. T. Kotalíkovi, CSc. jako podklad pro řešení aktuálních problémů na hradech a zámcích, zvláště v problematice ekonomické;
2. o nutnosti záchrany náhrobků ohrožených trestnou činností, pro primo unikátních sochařských náhrobků klasicistních; komise kvitovala referát doc. PhDr. R. Praha, CSc. o projektu lapidária náhrobků;
3. o nové strategii základní evidence movitých památek ve fondech hradů a zámků, zvláště o personálním a finančním zajištění; MK ČR stanovilo základní evidenci jako jeden z pilířů památkové péče.

S účinností od 26. 5. generální ředitel NPÚ doc. PhDr. J. T. Kotalík, CSc. ustanovil Poradní komisi k problematice státních hradů a zámků v novém personálním obsazení:

předseda: ing. arch. Aleš Krejčů, ředitel NPÚ – ÚOP v Českých Budějovicích, tajemník PhDr. Vítězslav Štajnochr, Ph.D., NPÚ – ÚP Praha.

Členové: ing. arch. Karel Biňovec, NPÚ – ÚOP v Olomouci, Karel Bobek, SZ Kozel, ing. Karel Drhovský, NPÚ – ÚOP v Plzni, PhDr. Dagmar Farněrová, SZ Humprecht, ing. arch. Naďa Goryczková, NPÚ – ÚOP v Ostravě, PhDr. Eva Hájková, SZ Veltrusy, PhDr. Zdeněk Henig, NPÚ – ÚOP v Ústí nad Labem, ing. Jaromír Kubů, SH Karlštejn, ing. arch. Vojtěch Lásk, NPÚ – ÚOP středních Čech v Praze, PhDr. Dagmar Martincová, NPÚ – ÚOP středních Čech v Praze, PhDr. Ľubica Mezerová, NPÚ – ÚOP v Ostravě, PhDr. Jaromír Míčka, NPÚ – ÚOP v Brně, Bohumil Norek, SZ Telč, PhDr. Miloš Kadlec, NPÚ – ÚOP Sychrov, ing. Miroslav Pavlíček, SZ Hluboká nad Vltavou, PhDr. Jana Pavlíková, SZ Frýdlant, ing. Radim Petr, SZ Jaroměřice n. Rokytou, Jiří Rosendorfský, SZ Horšovský Týn, Mgr. Marta Sedláková, NPÚ – ÚOP v Brně, Mgr. Renata Špačková, MÚ Mělník, Mgr. Jiří Švec, NPÚ – ÚOP v Pardubicích, Mgr. Petra Ulbrichová, MK ČR, pplk. Jaroslav Zahálka, Policejní prezidium Praha.

Vítězslav Štajnochr

Hodnotitelské komise výzkumu a vývoje

1. Ve dnech 3. 3. – 6. 3. 2003 proběhlo jednání *Rady programu pro účelově financovaný výzkum a vývoj v oblasti památkové péče MK ČR* (předseda prof. ing. arch. Karel Kibic, DrSc., tajemník Mgr. Jaroslav Urban). V radě bylo posuzováno celkem 19 programových projektů účelově financovaného výzkumu, jejichž řešení bylo ukončeno k 31. 12. 2002.

2. Ve dnech 21. 3., 25. a 26. 3. 2003 zasedala *Komise MK ČR pro hodnocení návrhů a výsledků výzkumných záměrů v oblasti památkové péče* (předseda Jaroslav Svatoň, prom. hist., tajemník Mgr. Jaroslav Urban). Předmětem jednání bylo hodnocení žádostí o prodloužení řešení výzkumných záměrů NPÚ o 1 rok tak, jak to na základě usnesení vlády č. 1165 ze dne 18. 11. 2002 umožnil poskytovatel.

3. Dne 25. 4. 2003 se v ústředním pracovišti NPÚ uskutečnil *1. Kontrolní den probíhajícího účelově i institucionálně financovaného výzkumu a vývoje* a 26. 9. 2003 *2. Kontrolní den*.

4. Dne 6. 11. 2003 proběhlo jednání *Rady programu MK ČR pro hodnocení programových projektů nově přihlášených v rámci veřejné soutěže*. Do Rady programu bylo poskytovatelem postoupeno celkem 8 návrhů těchto projektů.

5. Ve dnech 11. – 13. 11. 2003 zasedala *Rada programu pro účelově financovaný výzkum a vývoj v ob-*

lasti památkové péče MK ČR, na kterém provedla hodnocení 12ti průběžně řešených výzkumných projektů.

6. Práce hodnotících komisí v roce 2003 byla završena jednáním ve dnech 25. – 27. 11. 2003 *Oponentní komise pro institucionální financovaný výzkum a vývoj* v ústředním pracovišti NPÚ (předseda PhDr. Josef Štulc, tajemník Mgr. Jaroslav Urban). Bylo vyhodnoceno 22 zpráv a výstupů úkolů v této kategorii státem podporovaného výzkumu a vývoje.

Jaroslav Urban

Redakční rada časopisu Zprávy památkové péče

Činnost Redakční rady časopisu Zprávy památkové péče v roce 2003

Složení redakční rady v roce 2003:

Předseda: PhDr. Josef Štulc. Členové: doc. PhDr. Tomáš Durdík, DrSc., doc. ing. akad. arch. Václav Girs, prof. ing. arch. Karel Kibic, DrSc., PhDr. Petr Kroupa, PhDr. Květa Křížová, Bc. Karel Ksandr, ing. arch. Karel Kuča, ing. Petr Macek, doc. PhDr. ing. arch. Mgr. Miloš Matěj, Ph.D. et Ph.D., ing. Ivana Maxová, ing. Dagmar Michoinová (od 11/2003), PhDr. Ivan Prokop Muchka, PhDr. Vratislav Nejedlý, CSc., PhDr. Vladimír Přibyl, ing. Hana Samková (od 5/2003), ing. arch. Dagmar Sedláková, prom. hist. Miloš Suchomel (v roce 2003 ukončil činnost), pracovníci redakce.

Jednání Redakční rady se konala 13x ročně, zpravidla jedenkrát za měsíc. Z každého jednání byl pořízen podrobný zápis, který je archivován v redakci NPÚ. Redakční rada (jakožto poradní orgán pro posuzování vydavatelské koncepce NPÚ – ÚP) posuzovala po odborné stránce konkrétní obsahovou náplň jednotlivých čísel časopisu Zprávy památkové péče i neperiodických publikací vydaných v roce 2003 ústředním pracovištěm NPÚ. V první čtvrtině roku se Redakční rada zabývala také formální podobou časopisu, změnou jeho periodicity a grafické úpravy. Konec roku byl poznamenán výpovědí zhotovitele, který se též účastnil vývoje nové podoby časopisu. Redakční rada při svém prosincovém zasedání apelovala na to, aby nebyla přerušena kontinuita vydávání jednotlivých čísel nového ročníku.

Kristýna Kolajová

Rada specialistů NPÚ pro památkově chráněné zahrady a parky

Tajemník rady: ing. Ina Truxová

Rada zasedá podle potřeby, tajemnice se zasedání účastní.

2.1 Přehled úkolů stanovených zřizovatelem Národním památkovému ústavu

2.1.1 Mimořádné úkoly

1. (03-01) *Zpracovat pro Národní památkový ústav (dále jen „ústav“) návrh jeho hlavního organizačního řádu*

Termín předložení návrhu zřizovateli: duben 2003

Zodpovědný řešitel: generální ředitel

Splněno 15. 7. 2003.

Návrh organizačního řádu byl předložen ve stanoveném termínu, dle požadavku MK ČR byl postupně upraven a dopracován. Definitivní verze vstoupila v platnost podpisem GŘ dne 15. 7. 2003. Ředitelům územních odborných pracovišť byla distribuována na poradě vedení NPÚ dne 23. 7. 2003 spolu s metodickými pokyny. Jednotlivá pracoviště předložila návrh svých organizačních řádů k 30. 9. 2003.

Na rámec zadaného úkolu podávám informaci i o stavu přípravy organizačních řádů jednotlivých ÚOP NPÚ. Vzhledem k jejich velké nejednotnosti rozhodl GŘ vrátit tyto materiály k dopracování a poté řešit jednotlivě s řediteli územních odborných pracovišť. Na poradě vedení v Telči dne 22. 10. byli jednotliví ředitelé informováni a byla jim jako vzor předána pracovní verze organizačního řádu ústředního pracoviště NPÚ. Do konce roku 2003 byly schváleny organizační řády pro ÚOP NPÚ Ostrava, střední Čechy, Pardubice a dodatky pro organizační řády ÚOP NPÚ Praha, Brno, Olomouc. Další organizační řády jsou zpracovávány průběžně s výhledem dokončení tohoto úkolu do konce února 2004.

2. (91-10) *Vydat pro koordinaci a plnění odborných činností spojených s prováděním Koncepce účinnější péče o památkový fond v České republice do roku 2005 (po předchozí modifikaci Plánu odborně metodického řízení a rozvoje odborných organizací státní památkové péče v České republice do roku 2005) Plán hlavních odborných úkolů ústředního pracoviště a územních odborných pracovišť ústavu v roce 2003*

Termín vydání plánu: březen 2003

Termín předložení zprávy zřizovateli o splnění stanovených úkolů: 15. 1. 2004

Zodpovědný řešitel: hlavní konzervátor

Vydání plánu: splněno 28. 3. 2003.

Zpráva zřizovateli: skluz termínu, termín bude splněn 15. 2. 2004

Vydání plánu bylo splněno ve stanoveném termínu. Po projednání na poradě Koncepčního týmu a na Poradě vedení byl aktualizovaný Plán se zadáním hlavních úkolů vydán pod čj. 1798/2003 ze dne 28. 3. 2003.

Zpráva zřizovateli o splnění stanovených úkolů k 15. 1. 2004 nebyla k tomuto termínu hotova, ústřední pracoviště neobdrželo všechny dílčí zprávy ze svých územních odborných pracovišť do konce roku 2003. Některé byly předány až na poradě ředitelů dne 21. 1. 2004. Sumarizace a vyhodnocení si vyžaduje dostatek času a je nutné některé údaje v dílčích zprávách ověřovat a doplňovat. Zpráva zřizovateli bude předána do 15. 2. 2004.

3. (03-02) *Zpracovat metodiku a časový plán postupu ústavu pro označení nemovitých kulturních památek v terénu a zahájit toto označení ve spolupráci s obcemi s rozšířenou působností, ostatními obcemi a vlastníky nemovitých kulturních památek*

Zpracování metodiky: březen 2003

Zahájení označování: červen 2003

Zodpovědný řešitel: hlavní konzervátor

Plnění úkolu zahájeno a kontinuálně pokračuje.

Zpracovaná metodika byla zaslána MK ČR pod naším čj. 2225/2003 ze dne 10. 4. 2003. Jednotlivá územní pracoviště byla informována o zásadách postupu umístění tabulek označujících nemovité kulturní památky. V další fázi požádáno MK ČR o zaslání dopisu v této věci jednotlivým pověřeným obcím (splněno v listopadu 2003) a prostřednictvím návštěv GŘ u ředitelů jednotlivých krajských úřadů byla vyžádána jejich součinnost ve vztahu k pověřeným obcím. Dne 18. 11. 2003 rozeslán inovovaný metodický pokyn s dalšími instrukcemi ředitelům jednotlivých územních odborných pracovišť s tím, aby přednostně a neprodleně zahájili označení objektů v jejich přímé správě. Kontrola plnění tohoto úkolu byla předmětem rady vedení dne 18. 12. 2003. Řada objektů včetně ústředního pracoviště NPÚ je již označena. U dalších objektů bylo vyžádáno rozhodnutí výkonných orgánů památkové péče pro umístění tabulek. Úkol průběžně pokračuje v návaznosti na množství označovaných památek a termíny správního řízení v koordinaci s krajskými úřady a pověřenými obcemi.

4. (03-03) *Vydat vnitřní předpis ústavu, jímž se obecně upravuje obsah a způsob ověřování (přezkušování) úrovně odborných znalostí a dovedností zaměstnanců ústavu pro udělení výjimky podle Čl. IX odst. 16 statutu. Zjistit odborné zaměstnance, jímž lze udělit výjimku z kvalifikačních podmínek stanovených v Čl. IX odst. 16 písm. b) statutu, obeslat je výzvou, že mohou podat žádost o udělení této výjimky ve stanoveném termínu, a oznámit jim předpis podle věty první*

Termín zjištění zaměstnanců: březen 2003

Termín vydání předpisu: duben 2003

Termín obeslání zaměstnanců výzvou a oznámením předpisu: 15. 6. 2003

Zodpovědný řešitel: hlavní konzervátor

Spoluřešitelé: ředitelé územních odborných pracovišť

Úkol splněn k 19. 11. 2003.

Ústřední pracoviště na základě vyžádání hlavního konzervátora obdrželo seznam pracovníků, kteří nesplňují ustanovení statutu o výkonu odborných činností. Hlavní konzervátor vydal vnitřní předpis a zpracoval metodický pokyn a kritéria pro udělení výjimek. Tyto materiály, včetně výzvy, byly těmto zaměstnancům rozeslány prostřednictvím územních konzervátorů. V souladu s ustanovením čl. IX/16 Statutu NPÚ proběhlo ověření (přezkoušení) úrovně odborných znalostí a dovedností příslušných zaměstnanců před vyslanými členy Vědecké rady ústavu ve dnech 9. – 10. 10. 2003. Výsledky byly poté sděleny jednotlivým ředitelům územních odborných pracovišť a sumární zpráva o splnění tohoto úkolu byla zaslána řediteli odboru památkové péče MK ČR. Dne 11. 12. 2003 proběhlo s kladným výsledkem přezkoušení těch zaměstnanců NPÚ, kteří z vážných důvodů byli omluveni z účasti v původních termínech.

2.1.2 Hlavní úkoly

1. (21-14) *Uspořádat nejméně 3 odborné (terénní památkářské) dílny s cílem prohloubit znalosti, dovednosti a zkušenosti odborných zaměstnanců ústavu pro jimi zajišťovaný výkon činností při obnově kulturních památek podle § 14 zákona č. 20/1987 Sb., o státní památkové péči, ve znění pozdějších předpisů*

Termíny: 2. a 4. čtvrtletí 2003

Zodpovědný řešitel: hlavní konzervátor

Spoluřešitelé: ředitelé územních odborných pracovišť

Splněno a překročeno, zorganizováno šest odborných terénních památkářských dílen.

První odborná dílna se konala dne 25. 2. 2003 na Pražském hradě a byla věnována péči o historický textil. Druhá odborná dílna proběhla ve dnech 8. a 9. 4. 2003 v Hrádku u Nechanic a Sychrově a byla věnována péči o stavby z období romantismu a 19. století. Třetí odborná dílna proběhla 16. 9. 2003 v Třeboni. Byla věnována péči o interiérový textil na státních hradech a zámcích. K této akci byla státním zámek Třeboň připravena i rozsáhlá výstava dokumentující jak dobré, tak špatné příklady péče o tento druh materiálu. Další dílna zaměřená na koncepční možnosti regenerace velkých památkových areálů proběhla v souvislosti s prezentací šesti studií na koncepci využití areálu státního zámku Veltrusy dne 14. 8. 2003 v ÚP – NPÚ. Pátá dílna proběhla v areálu hospitalu v Kuksu dne 15. 10. 2003 a byla zaměřena na zobecnění problematiky péče o exteriérová sochařská díla v přírodním prostředí na příkladě Betlému sochaře Matyáše Bernarda Brauna v Novém lese u Kuksu a etapově realizovaný záměr jeho rehabilitace. Šestá odborná dílna byla uspořádána v Lednici ve dnech 7. – 8. 10. 2003. Byla zaměřena k odborně metodickým aspektům obnovy a restaurování zámků Lednice a Valtice. Krom toho byla organizována ještě řada dalších obdobných akcí na regionální úrovni za účasti odborných pracovníků NPÚ. Ukázalo se, že tato forma prezentace a diskuse metodologických východisek je velmi efektivní a funkční (Viz text 2.7.)

2. (96-09) *Vydat nejméně 2 publikace (metodiky) za účelem sjednocování teoretických východisek a odborně metodických postupů státní památkové péče v České republice*

Termíny: 2. a 4. čtvrtletí 2003

Zodpovědný řešitel: hlavní konzervátor

Úkol bude splněn v termínu 1. čtvrtletí 2004.

Pro rok 2003 se připravovalo vydání tří metodických materiálů. Tiskem vyšly do konce roku 2003 pouze dva, u třetího metodického materiálu je skluz.

1. Alois Riegel – *Moderní památková péče. Der Moderne Denkmalkultus*. Do edičního plánu bylo zařazeno zásadní, dodnes z hlediska významu pro vývoj a dějiny památkové péče vysoce aktuální dílo, které poprvé vyšlo v českém překladu. Kritická srovnávací německá a česká edice připravená k vydání prof. PhDr. Ivo Hlobilem a opatřená jeho úvodní studií. Vyšlo v prosinci 2003.

2. Láska a kol.: *Péče o střechy historických budov*. Vyšlo v prosinci 2003.

3. Girsá a kol.: *Předprojektová příprava a projektová dokumentace*. Metodika je v redakčním zpracování

a upravený termín vydání tiskem se předpokládá během prvního čtvrtletí 2004.

Krom toho vyšla v prosinci 2003 *Bibliografie památkové péče za rok 1996* jako další publikace v bibliografické řadě vydávané knihovnou ÚP – NPÚ.

3. (98-10) *Aktivní účast na oslavách Mezinárodního dne památek a sídel a Dnů evropského dědictví (ve spolupráci se Sdružením historických sídel Čech, Moravy a Slezska), zejména poskytnutím volného nebo zvýhodněného vstupného pro vybrané skupiny návštěvníků kulturních památek v majetku státu, s nimiž je ústav příslušný hospodařit a které jsou zpřístupněny veřejnosti pro kulturní a výchovně vzdělávací účely*

Termíny: příslušné 2 volné dny v dubnu a 2 volné dny v září 2003

Zodpovědný řešitel: generální ředitel

Spoluřešitelé: hlavní ekonom a ředitelé územních odborných pracovišť

Splněno.

Zahájení Mezinárodního dne památek a sídel proběhlo ve Španělském sále na Pražském hradě. Ústřední pracoviště umožnilo, jako každý rok prohlídku zahrad návštěvníkům ve dnech 12. a 13. 4. 2003 za zvýhodněné vstupné. K této akci se připojila i další ÚOP. Vyhodnocení návštěvnosti i charakteristiku participace na Mezinárodním dni památek NPÚ souhrnně zpracovalo a předložilo zřizovateli v příloze. Akce navštívilo celkem 62 356 osob.

Stejně úspěšně proběhl i Mezinárodní den památek a sídel v podzimním termínu. Byl zahájen dne 6. 9. 2003 v Prachaticích a během následujících dvou víkendů proběhla v jednotlivých historických objektech ve správě NPÚ řada širokou veřejností hojně navštívených samostatných akcí, kterých se účastnilo celkem 63 533 osob. Celkový přehled akcí a návštěvnosti poskytují dílčí zprávy z jednotlivých ÚOP, které shodně konstatují, že Dny evropského dědictví 2003 splnily své poslání, což dokumentoval zvýšený zájem veřejnosti.

4. (03-04) *Organizačně a odborně zajistit činnosti v resortu kultury spojené se soutěží o Cenu za nejlepší přípravu a realizaci Programu regenerace městských památkových rezervací a městských památkových zón*

Termíny: podle zadání od zřizovatele

Zodpovědný řešitel: generální ředitel

Spoluřešitelé: ředitelé příslušných územních odborných pracovišť

Plněno průběžně, vyvrcholí v dubnu 2004.

Ve spolupráci s organizátory SHM ČHS zahájeny přípravy hodnocení soutěže ceny za nejlepší přípravu a realizaci Programu regenerace MPR a MPZ. Byli nominováni zástupci do příslušných krajských komisí pro vyhodnocování soutěže, závěrečné vyhodnocení se předpokládá 20. 4. 2004 ve Španělském sále Pražského hradu. Při této příležitosti se připravují ve spolupráci s dalšími partnery i doprovodné akce, konference a výstava. NPÚ poskytuje veškerou požadovanou aktivní součinnost.

5. (03-05) *Uspořádat celostátní odbornou konferenci zaměřenou na problematiku státní památkové péče v hlavním městě Praze, včetně vydání sborníku z této konference, a to jako dalšího svazku publikace Staletá Praha*

Termín konání konference: 2. nebo 3. čtvrtletí 2003

Termín vydání sborníku: 15. 12. 2003

Zodpovědný řešitel: generální ředitel

Spoluřešitel: ředitel územního odborného pracoviště v hl. m. Praze

Splněno, sborník vyšel v lednu 2004.

Konference pod názvem „Archeologické výzkumy a stavebně-historické průzkumy památek“, proběhla dne 21. 11. 2003 pod odbornou garancí PhDr. Zdeňka Dragouna a byla věnována problematice pražských památek. Odborné referáty spolu se závěry diskuse procházely finální redakční přípravou tak, aby mohly být dodány do výroby, která byla zajištěna do poloviny prosince 2003. Samostatné 24. číslo Sborníku Staletá Praha, věnované konferenci, vyšlo v lednu 2004.

6. (97-08) *Vydat zprávy (formou tištěné publikace na internetových stránkách ústavu) o činnosti Státního ústavu památkové péče, jednotlivých státních památkových ústavů, Správy státního zámku Sychrov a Správy státních hradů Bouzov a Šternberk v roce 2002*

Termín: 31. 5. 2003

Zodpovědný řešitel: generální ředitel

Spoluřešitelé: ředitelé územních odborných pracovišť

Splněno.

Úkol byl splněn, jednotlivá pracoviště vydala své zprávy o činnosti tiskem. V termínu 31. 5. 2003 byly tyto zprávy kompletně zveřejněny na internetových stránkách a v průběhu června a na počátku července byly všechny vydány i v tištěné podobě a distribuovány. Od září 2003 probíhala metodická příprava vydání zprávy o činnosti NPÚ za rok 2003.

7. (99-09) *Reidentifikace nemovitých kulturních památek v České republice pro účely jejich evidence v Ústředním seznamu kulturních památek České republiky*

Kontrolní termíny: 30. 6. a 30. 11. 2003

Zodpovědný řešitel: hlavní konzervátor

Spoluřešitel: vedoucí oddělení PO ústředního pracoviště

Průběžně plněno v termínu.

Úkol je plněn průběžně. Konzultační dny v jednotlivých ÚOP byly provedeny 2x v Ostravě, 2x v Plzni, v Praze, Olomouci, Českých Budějovicích a v Ústí nad Labem. Byla provedena kritická analýza programu DIKAT-P, autor programuje potřebná vylepšení a změny. Pro druhé pololetí byly upřesněny komentáře k metodice provádění a úkol intenzívně plněn. Plnění úkolu bylo ohroženo zpožděním delimitace vázaných finančních prostředků, což se nakonec podařilo napravit.

Dne 12. 11. byla obhájena etapová zpráva, která podrobně informuje o průběhu plnění úkolu v letošním roce v rámci jednotlivých územních odborných pracovišť NPÚ.

8. (92-06) *Vydat 6 samostatných čísel nově koncipovaného, 63. ročníku časopisu Zprávy památkové péče (v rozsahu nejméně 360 stran; strany příloh se do tohoto počtu nezahrnují)*

Kontrolní termíny: 30. 6. a 15. 12. 2003

Zodpovědný řešitel: hlavní konzervátor

Splněno.

Vydáno 6 čísel časopisu, včetně náročných příloh (např. přehled restaurátorských prací), číslo 6 vyšlo v prosinci 2003. Přes velké počáteční potíže a zpoždění (do 30. 6. vyšlo jediné číslo) se skluz ve vydávání podařilo dohnat a splnit operativně stanovený harmonogram i přes výpověď smlouvy zhotoviteli (č. 2 – červenec, č. 3 – září, č. 4 – říjen, č. 5 – listopad 2003). Přispěly k tomu i přijatá opatření, posílení redakce a jmenování nové šéfredaktorky PhDr. Kateřiny Bečkové od 1. 10. 2003. Nově koncipovaný ročník bude vyhodnocen s cílem aktuální proměny koncepce časopisu směrem k jeho atraktivnosti, odborné úrovni, grafické kvalitě a většímu záběru směrem k širší odborné veřejnosti.

9. (21-11) *Vydat Seznam nejohroženějších nemovitých kulturních památek v České republice (3. aktualizované a upravené vydání)*

Termín: 30. 6. 2003

Zodpovědný řešitel: hlavní konzervátor

Spoluřešitel: oddělení PP1 ústředního pracoviště

Splněno.

Původní termín 30. 6. 2003 se nepodařilo dodržet vzhledem k nárůstu doplňovaných položek, ověřování jejich základních dat a opatřováním potřebné fotodokumentace. Přes výzvu NPÚ – ÚP nedodržela ÚOP termín uzávěrky stanovený na 30. 4. 2003. Ještě v červnu byly upřesňovány údaje a doplňovány poslední položky, aby byl Seznam co nejaktuálnější. Seznam předán do výroby k 30. 7. 2003 a vzápětí zveřejněn na www stránkách. V tištěné podobě publikace vydána a distribuována po 2. 9. 2003.

10. (03-06) *Vytvořit svodné internetové stránky ústavu s přihlédnutím na jeho vnitřní organizační členění na ústřední pracoviště a územní odborná pracoviště*

Termín: 15. 5. 2003

Zodpovědný řešitel: generální ředitel

Spoluřešitel: oddělení PO ústředního pracoviště a ředitelé územních odborných pracovišť

Splněno, ve fázi konečných příprav další operativní zlepšení.

Provoz společných www stránek NPÚ zahájen v dubnu 2004 a v současné době funguje již v plném rozsahu. Jednotlivá ÚOP inovovala svoje úvodní stránky v souvislosti se vznikem NPÚ od 1. 1. 2003, včetně NPÚ – ÚP, které tuto změnu realizovalo 18. 11. 2003. Svodná stránka NPÚ funguje v plném rozsahu. Současně byly zahájeny přípravy na dohodnutém jednotném portálu NPÚ v publikačním systému, umožňujícím operativní naplňování definované struktury. Od 1. 10. bylo zřízeno a personálně obsazeno pracovní místo ústředního redaktora www stránek NPÚ. Nad rámec byla dále zadána, vypracována a odevzdána implementační studie, proběhla anketa o budoucím logu NPÚ a firmou IMAGIC zpracovány návrhy na komplexní řešení nové erbovní www stránky NPÚ. Z několika variant vybrána a schválena definitivní verze dne 23. 11. 2003. Rychlost realizace, konečný rozsah a kvalita www stránek jsou závislé na disponibilních finančních prostředcích v roce 2004. V rámci porady vedení NPÚ předběžně projednány formy finanční spoluúčasti jednotlivých územních odborných pracovišť na provozování společných webových stránek v roce 2004.

11. (03-07) *Vydat zbývající číslo 9. ročníku časopisu Průzkumy památek, a dále 2 samostatná čísla 10. ročníku téhož časopisu (v rozsahu nejméně 180 stran)*

Termín vydání čísla II/2002: 30. 5. 2003

Termíny vydání obou čísel 10. ročníku: 15. 12. 2003

Zodpovědný řešitel: generální ředitel

Spoluřešitel: ředitel územního odborného pracoviště středních Čech v Praze

Splněno v lednu 2004.

Poslední číslo 9. ročníku časopisu *Průzkumy památek* bylo vydáno a distribuováno před stanoveným termínem. Číslo 1/2003 10. jubilejního ročníku vyšlo 30. 9. 2003. Číslo 2/2003 prošlo závěrečnou redakční uzávěrkou a bylo odevzdáno do tisku v roce 2003 a počátkem ledna 2004 bylo vydáno a byla zahájena distribuce.

2.2 Mimořádné a hlavní úkoly zvlášť dotované zřizovatelem v upraveném rozpočtu ústavu

1. (03-08) *Označit budovu sídla ústavu, hlavní budovy jednotlivých územních odborných pracovišť a budovy detašovaných pracovišť tabulkami podle zvoleného výtvarného návrhu*

Termíny: Čl. XI, odst. 12 statutu NPÚ

Zodpovědný řešitel: generální ředitel

Spoluřešitelé: ředitelé územních odborných pracovišť

Splněno.

V souladu s ustanovením statutu byla odborná pracoviště NPÚ označena tabulemi k 31. 3. 2003. Tabule pro označení detašovaných pracovišť a správ jednotlivých památkových objektů byly vyrobeny a distribuovány k 30. 6. 2003. Samostatná zpráva byla zaslána MK ČR pod čj. 4326/2003 ze 3. 7. 2003. Z popudu ředitele OPP MK provedena v říjnu 2003 následná kontrola faktického stavu plnění, ojedinělé nedostatky byly operativně napraveny.

2. (99-14) *Zpracovat plány zásad památkové ochrany a hodnocení území vybraných městských památkových rezervací a městských památkových zón nebo jejich částí v týmech podle územních odborných pracovišť ústavu, nejde-li o správu památkového objektu, včetně již samostatného zpracování plánu pro vybranou část území Pražské památkové rezervace týmem v územním odborném pracovišti v hlavním městě Praze (v rámci monitoringu tohoto území jako kulturního statku zapsaného na Seznam světového dědictví).*

Zvláštní podmínka: zpracovat plán téhož druhu pro tzv. židovskou čtvrť v městské památkové zóně v Třebíči

Termín odevzdání 2 paré od každého plánu zřizovateli: 15. 12. 2003

Zodpovědný řešitel: generální ředitel

Spoluřešitelé: ředitelé příslušných územních odborných pracovišť

Průběžně plněno a dokončeno v závazném termínu.

Ústřední pracoviště distribuovalo všem příslušným ÚOP program „Zóny“ ke sjednocení Listů objektů. V Praze je zvoleným územím v letošním roce lokalita „Vojtěšská“, včetně dvou bloků až po Reslovu ulici. Území je rozděleno mezi pracovníky NPÚ ÚOP v hl. m. Praze a ÚP. Plány včetně listů a fotodokumentace byly dokončeny v řádném termínu, digitalizace byla provedena. Předání proběhlo v lednu 2004 (technické potíže s převodem obrazové dokumentace).

Zvláštní úkol zpracovat plán zásad památkové ochrany pro tzv. židovskou čtvrť v MPZ v Třebíči řeší ÚOP NPÚ v Brně. Úkol byl splněn a odevzdán v lednu 2004.

Ostatní ÚOP plnila úkol průběžně, kontrolní den proběhl 17. 10. 2003. Konkrétní plnění viz dílčí Zprávy o plnění plánu hlavních úkolů z jednotlivých ÚOP.

3. (22-01) *Provést rekonstrukci krovu a střechy špýcharu v areálu zříceniny hradu Švihova podle nové koncepce, pokynů od zřizovatele (řediteli Státního památkového ústavu v Plzni ze dne 23. 11. 2001, k č.j. 11.670/2001) a výsledků odborné dílny konané v této věci ve Švihově v roce 2002*

Kontrolní termíny: květen a říjen 2003

Zodpovědný řešitel: generální ředitel

Spoluřešitel: ředitel územního odborného pracoviště v Plzni

Splněno.

Projektová dokumentace obnovy střechy špýcharu hradu Švihov byla přepracována. Stavební práce byly po přidělení finančních prostředků zahájeny v září 2003. Zbývající část původního krovu byla opravena a nový převýšený krov snesen a upraven tak, aby byla obnovena střecha v nižším sklonu. Oproti původnímu stavu z ekonomických důvodů nedošlo ke snesení celého západního štítu, ale byla zde realizována polovalba. Provedeny další práce na obnově vnitřních konstrukcí špýcharu (též dle změněné koncepce).

4. (03-09) *Komplexně připravit, popř. i zahájit opravy a úpravy (včetně nákupů vnitřního movitého vybavení v závislosti na postupu prací) těchto budov pro tyto účely:*

a) zámku Krásné Březno v Ústí nad Labem (jako nové

hlavní administrativní budovy územního odborného pracoviště ústavu v Ústeckém kraji),

b) domu – vily č.p. 642/23 v Liberci (jako hlavní administrativní budovy budoucího územního odborného pracoviště ústavu v Libereckém kraji),

c) domu č.p. 49 v Jaroměři (jako hlavní administrativní budovy budoucího územního odborného pracoviště ústavu v Královéhradeckém kraji),

d) domu č. p. 81 v Lokti, popř. dalšího vybraného objektu buď v areálu zámku, nebo hradu Bečov nad Teplou (jako administrativních budov budoucího územního odborného pracoviště ústavu v Karlovarském kraji),

e) tzv. Lanerova domu č. p. 6, 7 v Telči-Staré Město (jako hlavní administrativní budovy budoucího územního odborného pracoviště ústavu v kraji Vysočina),

f) vybrané části zámku v Kroměříži (jako hlavní administrativní budovy budoucího územního odborného pracoviště ústavu ve Zlínském kraji).

Zvláštní podmínka: současně vytvořit v každém příslušném územním pracovišti samostatné oddělení pro výkon odborných činností státní památkové péče jako nové detašované pracoviště.

Kontrolní termíny: 31. 3., 30. 6., 30. 9. a 15. 12. 2003

Zodpovědný řešitel: generální ředitel

Spoluřešitelé: ředitelé příslušných územních odborných pracovišť

Plněno průběžně, hlavní úkoly splněny.

Plnění tohoto úkolu je průběžně projednáváno na Poradách vedení NPÚ a o hlavních krocích je přímo informován i OPP MK ČR. Detailně popsáno v dílčích zprávách jednotlivých ÚOP NPÚ.

Stručná bilance:

a) *Krásné Březno* – objekt zámku zakoupen, převzat do správy NPÚ, přiděleny finanční prostředky na projektovou přípravu rekonstrukce v roce 2004. Práce pokračují podle stanoveného harmonogramu.

b) *Liberec* – objekt vily č. 642/23 převzat do péče NPÚ, zahájeny sanační práce, dokončována projektová příprava a připravováno výběrové řízení na dodavatele.

c) *Josefov č. 418* – podepsána kupní smlouva, proveden zápis do katastru, objekt je převzat do péče NPÚ. Registrace investiční akce, připravován projekt, který bude dokončen v březnu 2004. Od 1. 1. 2004 zde zahájilo činnost detašované pracoviště ÚOP Pardubice pro Hradecký kraj.

d) *Loket č. 81* – objekt převeden plně do správy

NPÚ a od dubna zde zahájilo činnost detašované pracoviště ÚOP Plzeň pro Karlovarský kraj. V přímém sousedství objektu je za výhodných podmínek k dispozici druhý dům pro budoucí umístění plnohodnotného územního odborného pracoviště. Slavnostní inaugurace plně funkčního pracoviště proběhla dne 16. 1. 2004.

e) *Telč* – Po dohodě se zadavatelem úkolu připraveno detašované pracoviště v budově Lesů ČR včetně projekční přípravy, stavebních úprav, instalace veškerého zařízení. V současnosti rozpracováno. Nájemní smlouva byla podepsána v prosinci 2003, nové detašované pracoviště ÚOP Brno pro kraj Vysočina je od 1. 1. 2004 plně funkční. Možnosti získat v budoucnosti tzv. Lanerův dům č.p. 6, 7 v Telči-Staré Město je stále v jednání.

f) *Kroměříž – zámek*. Zpracována studie a následně i projekt stavebních úprav a zařízení. Vydána příslušná povolení, proběhlo výběrové řízení na dodavatele, zahájena oprava. Objednána část nábytku a zařízení. K 31. 12. 2003 jsou k dispozici 2 zařízené místnosti, které umožnily zahájit činnost detašovaného pracoviště ÚOP Brno pro Zlínský kraj. Práce na stavebních úpravách a vybavení místností bude pokračovat plynule i v příštím roce, kompletní dokončení I. etapy prací se předpokládá v květnu 2004.

5. (03-10) *Komplexně připravit, popř. i zahájit celkovou opravu nové administrativní budovy územního odborného pracoviště ústavu v hlavním městě Praze*

Kontrolní termíny: 31. 3., 30. 6., 30. 9. a 15. 12. 2003

Zodpovědný řešitel: generální ředitel

Spoluřešitel: ředitel územního odborného pracoviště v hl. městě Praze

Úkol byl splněn k 30. 1. 2004.

Situační zpráva k plnění tohoto úkolu byla zaslána I. náměstkovi ministra kultury ČR územním odborným pracovištěm v hl. m. Praze pod č.j. 8929/2003/a ze dne 25. 6. 2003 a v dopise ústředního pracoviště č.j. 4329/2003 ze dne 4. 7. 2003 v bodě 1. Průběžné situační zprávy byly zaslány dne 30. 9. 2003 a poslední dne 2. 12. 2003. Plnění úkolu sleduje I. náměstek ministra kultury ČR. Směnná smlouva (smlouva o smlouvě budoucí garantující trojsměnu s výhledem Perštýn 12 pro NPÚ) byla podepsána 29. 1. 2004.

6. (03-11) *Vytvořit a zavést v ústavu novou informační technologii pro jednotné vedení účetnictví, popřípadě i další agendy*

Termín: současně s pololetní účetní uzávěrkou 2003

Zodpovědný řešitel: generální ředitel

Spoluřešitel: ředitel územního odborného pracoviště
– správy státního zámku Sychrov

Úkol splněn.

Úkol k 30. 10. 2003 splněn. Ústav zavedl informační systém WAM S/3 na všech pracovištích ve vedení účetnictví (modul UCT) a dále v těchto modulech ABO, POK, ODB, DOD a částečně i další moduly EPS, ZAP, DMA, IMA, SKL, SPR a CIS atd. Případné zavedení dalších modulů na práce a mzdy je však podmíněno úhradou 660 tis. Kč a DPH podle požadavku společnosti Mikros, a. s. Vzhledem k dosud neukončenému zkušebnímu provozu u dodavatele přijal ústav opatření, včetně auditu plnění smluv, k ověření spolehlivosti systému a dalšího možného použití systému WAM S/3 vůbec. Z auditu zejména vyplynulo:

- sjednotit ISP – změna komunikační topologie,
- vytvořit funkční místa informatiků.

Uvedená opatření budou realizována v I. pololetí 2004 dle možnosti schváleného rozpočtu.

7. (03-12) Personálně posílit ústav o

a) 7 zaměstnanců v platových třídách 3 (4) až 12 pro zajištění zvýšeného objemu řídicích, svodných ekonomických, právních, kontrolních a provozních činností v ústředním pracovišti,

b) o 16 odborných, vysokoškolsky vzdělaných zaměstnanců (památkářů) v platové třídě 10 pro zajištění zvýšeného objemu odborných terénních činností státní památkové péče při obnově nemovitých kulturních památek a úpravách na nemovitostech, které nejsou kulturními památkami, ale nacházejí se v památkově chráněných územích, a to v těchto územních odborných pracovištích takto:

- 4 zaměstnanci pro územní odborné pracoviště v hlavním městě Praze, současně s vytvořením nového oddělení – specialistů v odboru památkové péče,
- 2 zaměstnanci pro územní odborné pracoviště středních Čech v Praze,
- 1 zaměstnanec pro územní odborné pracoviště v Plzni, a to účelově pro posílení výkonu odborných činností státní památkové péče v Karlovarském kraji,
- 1 zaměstnanec pro územní odborné pracoviště v Českých Budějovicích,
- 1 zaměstnanec pro územní odborné pracoviště v Pardubicích, a to účelově pro posílení výkonu odborných činností státní památkové péče v Královéhradeckém kraji,
- 2 zaměstnanci pro územní odborné pracoviště v Ústí

nad Labem, a to účelově pro posílení výkonu odborných činností státní památkové péče v Libereckém kraji,

– 3 zaměstnanci pro územní odborné pracoviště v Brně, a to účelově pro posílení výkonu odborných činností státní památkové péče ve Zlínském kraji a kraji Vysočina,

– 1 zaměstnanec pro územní odborné pracoviště v Olomouci,

– 1 zaměstnanec pro územní odborné pracoviště v Ostravě,

c) o 2 provozní zaměstnance pro zajištění prezentace tzv. Janohradu návštěvníkům v Lednicko-valtickém areálu na jižní Moravě.

Kontrolní termíny: 30. 3., 30. 9. a 15. 12. 2003

Zodpovědný řešitel: generální ředitel

Spoluřešitelé: hlavní ekonom a ředitel územního odborného pracoviště v Brně

Úkol splněn.

a) K zajištění výše uvedených prací byli přijati pracovníci v dále uvedené profesní struktuře:

funkční zařazení	nástup	úvazek	plat. tř./st.
Právník	15. 10. 2002	0,50	12/12
Právník	15. 10. 2002	0,50	12/12
Administr. pracovník	1. 11. 2002	0,60	8/12
Účetní	1. 11. 2002	1,00	10/7
Rozpočtář	15. 10. 2002	1,00	9/11
Řidič	1. 2. 2003	1,00	4/8
Generální ředitel	1. 3. 2003	1,00	12/11
Vnitřní kontrola	15. 1. 2003	0,60	11/12
Ekonomický asistent	1. 11. 2002	1,00	10/8
Celkem		7,20 úvazku	

b), c) Personální posílení na jednotlivých ÚOP bylo provedeno a úkol splněn. Informace o konkrétním jmenném obsazení v dílčích zprávách jednotlivých územních odborných pracovišť. Jako poslední bylo obsazeno místo historika umění na ÚOP střední Čechy v září 2003.

2.2.1 Závěrečné ustanovení

Generální ředitel ústavu předloží Ministerstvu kultury ČR, zastoupenému ředitelem odboru památkové péče, písemnou zprávu o postupu plnění úkolů podle Čl. I až III v termínech 15. 7. 2003 a 30. 11. 2003 a závěrečnou písemnou zprávu o splnění těchto úkolů v termínu 30. 1. 2004.

Zodpovědný řešitel: generální ředitel

Tato zpráva byla vypracována na základě informací z porad vedení a podrobných písemných zpráv jednotlivých územních odborných pracovišť, které jsou k dispozici na ústředním pracovišti ke dni 29. 1. 2004.

Jiří T. Kotalík

2.3 Úkoly výzkumu a vývoje

V roce 2003 řešil NPÚ – ÚP 31 výzkumných a vývojových úkolů, z toho 9 úkolů financovaných účelově, 22 úkolů financovaných institucionálně a úkol financovaný z jiných zdrojů. Koordinaci institucionálně i účelově financovaných úkolů pozitivně ovlivnilo jejich včasné finanční zabezpečení podle rozpočtového opatření MK ČR (dále MK ČR) pro institucionální a pro účelový výzkum a vývoj.

I.A – Řešení 9 účelově financovaných úkolů výzkumu a vývoje bylo v roce 2003 dotováno MK ČR částkou 9 769 tis. Kč. Výstupy projektů byly úspěšně obhájeny ve dnech 3. až 6. března 2003 (pro 3 ukončené projekty), 11. až 13. 11. 2003 (pro 6 pokračujících projektů) a k závěrečnému posouzení ve dnech 2. až 3. 3. 2004 připravovány výstupy pro 3 končící programové projekty.

I.B – Řešení 22 institucionálně financovaných úkolů výzkumu a vývoje v NPÚ – ÚP bylo v roce 2003 dotováno MK ČR částkou 12 320 tis. Kč. K průběžnému hodnocení vlastního výzkumu a vývoje uskutečnil NPÚ – ÚP sám 2 kontrolní dny ve dnech 25. 4. 2003 a 26. 9. 2003 a oponentní řízení soustředěné na institucionálně podporované úkoly. Hodnocení institucionálně financovaných úkolů NPÚ za rok 2003 s návrhem institucionálního financování výzkumu a vývoje v roce 2004 se uskutečnilo 25. až 27. 11. 2003.

I.C – Zahraniční granty s účastí pracovníků NPÚ – ÚP

NPÚ – ÚP poskytovalo nadále součinnost MK ČR a vykazovalo tak významný podíl na koordinaci úkolů výzkumu a vývoje v oboru památkové péče, a to nejenom osobní účastí svých pracovníků v pracovních a poradních orgánech resortu kultury, ale i organizačním a technicko-administrativním zabezpečením jejich činnosti.

Zajišťovalo zejména rozsáhlou odbornou a organizační přípravu, průběh a zpracování výsledků zasedání Komise MK ČR pro hodnocení výzkumných záměrů a výsledků výzkumné činnosti odborných organizací v oblasti památkové péče dne 21. až 23. 3. 2003, vypracování a předložení závěrů a protokolů z hodnocení MK ČR.

V rámci činnosti Rady MK ČR pro hodnocení programových projektů výzkumu a vývoje v oblasti památkové péče bylo zajištěno průběžné resortní oponentní řízení 16 v roce 2002 ukončených programových projektů ve dnech 3. až 6. 3. 2003 a průběžné hodnocení 12 pokračujících programových projektů ve dnech 11. až 13. 11. 2003.

V přípravě výzkumu na rok 2004 a další léta byla poskytována MK ČR součinnost stejně, jako v minulých letech, zejména zabezpečením podkladů a zpracováním výstupů hodnocení přihlášek v Radě programu MK ČR pro hodnocení programových projektů. NPÚ uspěl ve veřejné soutěži jako jediný z uchazečů pěti novými projekty programu 4.A „Průzkum a ochrana památkového fondu (komplexní průzkumy spojené se zjišťováním, rozbořením a vyhodnocením, komplexní dokumentací a základní odbornou evidencí movitých kulturních památek a jejich souborů)“ na léta 2004 – 2005:

01. PK04P04OPP001 *Evidence a odborné zhodnocení dochovaných fotografických fondů ve zpřístupněných objektech spravovaných NPÚ – ÚOP středních Čech v Praze a jejich ochrana (2004-2005)*

Zodpovědná řešitelka: Mgr. Valburga Vavřinová

02. PK04P04OPP002 *Výzkum, příprava a implementace nové generace software pro základní evidenci a správu mobiliárních fondů zpřístupněných památek (2004-2005)*

Zodpovědný řešitel: Ing. Martin Lazák

03. PK04P04OPP003 *Devoční obrazy a sochy zaniklých poutních míst. Identifikace, dokumentace, vědecké zhodnocení dochovaných fondů v památkových objektech (2004-2005)*

Zodpovědný řešitel: PhDr. Vítězslav Štajnochr, Ph.D.

04. PK04P04OPP004 *Průzkum a dokumentace mobiliáře kostela Zvěstování Panny Marie a Čtrnácti sv. Pomocníků v klášteře františkánů observantů v Kadani (2004-2005)*

Zodpovědná řešitelka: Ing. Ivana Kopecká

05. PK04P04OPP005 *Vznik a vývoj zámecké obrazárny knížat Lichnovských od konce 18. století do konfiskace dle dekretu 12/1945 ve prospěch československé-*

ho státu a její následné využití v expozicích a instalacích státního zámku Hradce nad Moravicí (2004-2005)

Zodpovědná řešitelka: PhDr. Eva Kolářová

I.A ÚKOLY VÝZKUMU A VÝVOJE ÚČELOVĚ
FINANCOVANÉ MK ČR

01. (93-08) PK95G01OPP054 Morové sloupy v českých zemích (1995-2010)

Zodpovědný řešitel: PhDr. Vratislav Nejedlý, CSc.

Soustředění uměleckohistorických, technologických a restaurátorských informací o morových sloupech v českých zemích s cílem korpusového publikování výsledků, které slouží jako podklad pro péči o tuto specifickou kategorii sochařských památek.

02. (95-03) PK95G01OPP055 Výzkum venkovských kostelů v Čechách (1995-2004)

Zodpovědný řešitel: Ing. Jan Sommer

Soupis všech existujících i zaniklých vesnických kostelů v Čechách. Popis jednotlivých objektů s obrazovou dokumentací. Vyhodnocení stavebního a uměleckého vývoje na základě terénního a archivního výzkumu. Soupis je prvním souhrnným dílem v daném oboru. Použitá metodika zajišťuje vytvoření vědecky vyhodnoceného soupisu, čerpajícího ze základního výzkumu, který poskytne spolehlivou základnu uměleckohistorickému zkoumání a oporu ochraně památek kulturního dědictví.

03. (95-92) KZ97P02OPP001 Státní archeologický seznam České republiky (1997-2003)

Zodpovědná řešitelka: Mgr. Lenka Krušinová

Projekt řeší konkretizaci území s archeologickými nálezy na základě stavu poznání pro účely péče o archeologické dědictví pro výkon veřejné správy. Shromažďování, automatizované zpracování, údržba a aktualizace dat o archeologických nalezištích pro otevřený informační systém se řeší plněním aplikací SAS ČR a ARCHEOLOGIE pro interaktivní užívání grafických dat a informací z databáze v prostředí GIS ArcView. Aplikace ARCHEOLOGIE 2.0 je aktivně užívána 50 úřady a institucemi v PC verzi nebo jsou zpřístupňována data včetně polohopisných rastrových dat 1 : 50 000 nebo vektorového mapového díla DMÚ 25 a dalších tematických souborů dat (např. II. a III. vojenského mapování) na mapovém serveru prostřednictvím internetu. Na základě smluv o spolupráci se zapojilo do plnění úkolu 53 okresních úřadů, které v důsledku reformy veřejné správy přestaly existovat. Do konce roku 2003 byly uzavřeny smlouvy o poskytování dat SAS ČR a digitálního vymezení archeologických zón s 10, resp. 11 krajskými úřady, které pokrývají 71,6 %, resp. 78,6 % území ČR

spravovaného orgány veřejné správy. Na zpracování 26 217 záznamů v databázi a 23 552 záznamů v digitalizované grafické vrstvě se podílely desítky archeologických pracovišť a archeologů z ČR. Na zpřesnění a aktualizaci archeologických dat byly uzavřeny smlouvy s 41 archeologickými organizacemi, které pokrývají území 52 okresů. V jednání byl obsah smluv zajišťující pokrytí dalších 5 okresů a částí 3 okresů. Při cca 70% stavu vyplnění u centrálně spravovaných dat až 85% stavu vyplnění u regionálně spravovaných dat jde o cca 400 000 položek s údaji v záznamech o území s archeologickými nálezy. Zpracované území pokrývá 4341 ze 4754 map ZM 1 : 10 000, tj. 95 % území ČR o rozloze 74 945 km² z celkové rozlohy státu 78 890 km² dle polohopisných dat.

Dle podkladů řešitelky byl zařazen do výzkumného záměru NPÚ navazující úkol „Implementace výsledků VÚ SAS ČR do statutárních činností NPÚ“, jehož řešitelem byla stanovena Mgr. A. Knechtová.

Pozn.: *Ve smyslu tiskového zákona požádala Mgr. L. Krušinová, aby v ZOČ za rok 2003 byly uvedeny na pravou míru nesprávné informace zveřejněné ve VZ za rok 2002, kde je v organizačním schématu chybně uvedeno, že v roce 2002 zastávala funkci vedoucí odboru péče o archeologický fond (PA), což se nezakládá na pravdě a cítí se zveřejněním této nepravdivé informace poškozena. Od 1. 9. 2001 do 31. 12. 2003 nezastávala pozici vedoucího PA, z níž na vlastní žádost v březnu 2001 ze zdravotních důvodů byla uvolněna k 1. 9. 2001. Poté pozici zodpovědného řešitele VÚ SAS ČR, kterou nebyl ochoten nikdo z NPÚ převzít, zastávala na smlouvu na dobu neurčitou v souběžném vedlejší pracovním poměru, který NPÚ ukončil 16. 12. 2003 výpovědí č.j. 8019/2003.*

NPÚ se Mgr. L. Krušinové omlouvá.

04. (21-04) PK01P04OPP009 Koordinace přípravy a spoluúčast na zajištění dokumentace kulturních památek vybraných k nominaci do Seznamu světového dědictví (2001-2005)

Zodpovědná řešitelka: Ing. arch. Věra Kučová

Veškeré práce navázaly na materiály rozpracované v roce 2002, kdy byla připravena většina příloh a textů. V první polovině roku 2003 byly výhradně prováděny práce pro nominace památek na Třeboňsku a ve Slavonicích a zadány byly některé externí studie pro papírnu ve Velkých Losinách. Výsledná nominační dokumentace byla v anglické a české verzi předložena MK ČR s průvodním listem č.j. 1243/2003 z 6. 3. 2003 s názvem *Třeboňské rybníkářské dědictví/Třeboň Fishpond Farming He-*

ritage. Dokumentace Slavonic byla předána MK ČR dopisem čj. 2963/2003 z 16. 5. 2003 s názvem *Renesanční domy ve Slavonicích/Renaissance Houses at Slavonice*.

Koncem května 2003 předána dokumentace nominací Centru světového dědictví v Paříži. Vznesen požadavek Centra pro světové dědictví na některé doplňky odevzdaných materiálů – byly MK ČR předány pod čj. 4085/03 (Slavonice) a 4086/03 (Třeboňsko) z 25. 6. 2003.

Ve druhé polovině roku byly zpracovány podklady k papírně ve Velkých Losinách do odborných kapitol a rozpracována základní faktografická struktura. Spoluřešitel úkolu provedl v létě základní soubor záběrů pro prezentaci v dokumentaci. Dále byla zahájena příprava podkladů, doplňkových fotografií a údaje o hlavních lázeňských celcích v České republice pro komparativní studii. Byl zpracován památkový rozbor zástavby na území MPZ v Luhačovicích jako podklad pro výběr území k nominaci. Zajištěna byla též srovnávací studie pro obnovou nominaci hradu Karlštejn.

05. (20-09) PK00P04OPP003 *Evropská novověká keramika. Vybrané fondy evropské novověké keramiky v památkových objektech (2000-2003)*

Zodpovědný řešitel: PhDr. Vítězslav Štajnochr, Ph.D.

Studiem historické novověké keramiky se zabývá jen několik odborníků. Domácí publikace přinesly především poznání muzejních fondů. Fondy v památkových objektech byly odborně dotčeny jen v některýchruzích, převážně pro potřeby výstavní. Smyslem systematického studia je analytické i syntetické poznání dosud nezpracovaných druhů keramiky: hrnčiny, pravé kameniny, majoliky, mezzomajoliky, fajánse (ve výběru), polofajánse, terakoty, terra sigillaty. Studia vyústila v textovou a obrazovou katalogovou dokumentaci. Systematické studium fondů keramiky mohou přispět k poznání reprezentativního profilu evropského uměleckého řemesla.

V posledním roce řešení projektu řešitel dokončil závěrečnou monografii Štajnochr, V.: *Katalog evropských fajánsů*. Praha 2003. Katalog o 466 stranách obsahuje italské majoliky, delftské, německé, žitavské, rakouské, francouzské, anglické, holičské, habánské a posthabánské fajánse a střeoevropské majoliky z vybraných českých a moravských hradních a zámeckých fondů.

06. (20-08) PK00P04OPP022 *Obnova identifikace nemovitého památkového fondu v České republice (2000-2007)*

Zodpovědná řešitelka: Ing. arch. Dagmar Sedláková

Koncepce účinnější péče o památkový fond v České republice do roku 2005 (Usnesení vlády České republiky č. 278/1998) stanovila jako jeden ze svých cílů vytvořit pevný základ ochrany kulturních památek jejich přesnou a právně jednoznačnou evidencí, na kterou budou odkazovat základní údaje Ústředního seznamu kulturních památek. K dosažení tohoto cíle se provádí obnova identifikace nemovitého památkového fondu, při které se ověřují, zpřesňují a potvrzují dnešní identifikační údaje kulturních nemovitých památek. Realizace úkolu v roce 2003:

1.1 Národní památkový ústav – územní odborné pracoviště v hl. m. Praze zpracovalo v roce 2003 katastrální území Bohnice, Břevnov, Bubeneč, Čimice, Hlubočepy, Holešovice, Holyně, Košíře, Křešice, Libeň, Michle, Motol, Nebušice, Podolí, Ruzyně, Slivenec, Smíchov, Stodůlky, Strašnice, Střešovice, Troja, Třebonice, Uhřetěves, Újezd n. Lesy, Veleslavín, Velká Chuchle, Vinohrady, Vokovice, Vysočany, Žižkov. Provádí kabinetní přípravu, průzkumy v terénu, zákresy do papírových map a digitální fotodokumentaci. NPÚ – ÚP poskytlo digitalizovaná data Prahy, která ČÚZK nemá k dispozici, vzhledem k tomu, že došlo ke splynutí v NPÚ. Celkem bylo letos zmapováno 114 objektů, 37 areálů. Smlouva s Magistrátem hl. m. Prahy není uzavřena. Odpovědný spoluřešitel Ing. arch. Alexandra Křížová.

1.2 Národní památkový ústav – územní pracoviště středních Čech v Praze provádí práce v okrese Beroun, Kladno, Kolín, Kutná Hora, Mělník, Mladá Boleslav, Praha-východ, Rakovník. Kabinetní příprava je téměř hotova, revize rejstříku pro celé území. Bylo vyžádáno zkušební doměření nemovitostí, které neeviduje Katastr nemovitostí. Sběr dat byl letos proveden pro 240 kulturních nemovitých památek. Smlouvy se všemi okresními úřady nejsou uzavřeny, jen okres Kolín a Kutná Hora. Odpovědný spoluřešitel Mgr. Petr Vácha.

1.3 Národní památkový ústav – územní odborné pracoviště v Českých Budějovicích provedl práce v okrese Písek, provádí práce v okrese Tábor a České Budějovice. Smlouvy jsou uzavřeny. V letošním roce je zpracováno celkem 298 kulturních památek. Podrobnost zpracování vysoce převyšuje požadavky úkolu. Podílí se celkem 18 pracovníků. Odpovědný spoluřešitel PhDr. Pavel Hájek.

1.4 Národní památkový ústav – územní odborné pracoviště v Plzni pracuje v okrese Klatovy, Plzeň-jih, Rokycany, Tachov, Cheb, Karlovy Vary, Sokolov. Smlouvy s okresním úřadem a s Magistrátem města Plzně jsou uzavřeny. Na práci se podílí vedle pracovní skupiny i terénní pracovníci. Má k dispozici kromě centrálně pořizovaných i mapové podklady v digitalizované podobě v pro-

středí ArcView od Krajského úřadu Plzeňského kraje. Celkem je zpracováno 96 kulturních památek.

Odpovědný spoluřešitel Jaroslava Frühaufová.

1.5 Národní památkový ústav – územní odborné pracoviště v Ústí nad Labem pracuje v okrese Děčín, Jablonec nad Nisou, Litoměřice, Most a Louny. Kabinetní příprava je v zásadě hotova. Smlouvy s okresními úřady jsou uzavřeny. Provádí se terénní průzkum i počítačové zpracování. Celkem je v uvedených okresech zpracováno 452 kulturních památek. Odpovědný spoluřešitel Ing. arch. Miriam Skoumalová.

1.6 Národní památkový ústav – územní odborné pracoviště v Pardubicích zpracovává okres Ústí nad Orlicí, Chrudim (smlouvy uzavřeny). Kabinetní příprava je hotová. Inventarizace podkladů, terénní průzkum, včetně fotodokumentace. Má k dispozici digitální rastrové mapy, jejichž transformaci si zajistil dodavatelským způsobem. Evidenční karty jsou vyplňovány v systému Dědictví, předpokládá se přímé propojení s DIKAT-P. Nejpokročilejší v PC zpracování, dořešuje proto problémy DIKAT-P s jeho autory. Celkem zpracováno 200 kulturních památek. Odpovědný spoluřešitel Mgr. a Mgr. Oldřich Vaňura.

1.7 Národní památkový ústav – územní odborné pracoviště v Brně zpracovává okresy Blansko, Břeclav, Třebíč, Znojmo (smlouvy uzavřeny). Zpracování je prováděno v „papírové“ podobě, pracují čtyři pracovní skupiny. Dle písemného sdělení je dokončeno 1351 kulturních památek. Odpovědný spoluřešitel Mgr. Yvona Topolská.

1.8 Národní památkový ústav – územní odborné pracoviště v Olomouci zpracovává okres Olomouc, Šumperk (smlouva uzavřena). Práce má tři fáze – věcná identifikace, odborná identifikace a automatizované zpracování (zde je největší problém). Nad rámec úkolu se provádí poznání a identifikace památkového fondu. Problémem jsou územně neidentifikované památky (archeologické, zříceniny a nemovitosti, které neeviduje katastr nemovitostí). Způsob jejich identifikace je nutné urychleně dořešit. Celkem bylo v letošním roce zpracováno 338 kulturních památek. Odpovědný spoluřešitel Mgr. Pavel Konečný.

1.9 Národní památkový ústav – územní odborné pracoviště v Ostravě dokončilo i v PC formě okres Karviná a pracuje nyní v okrese Opava a Bruntál. Smlouva s okresem Opava dosud nebyla uzavřena. Počítačové zpracovávání se v letošním roce zatím neprovádělo. Zatím v obou okresech bylo zhodnoceno 290 objektů. Odpovědný spoluřešitel Ing. arch. Goryczková.

1.10.1 Národní památkový ústav – ústřední pracoviště, zpracovává obnovu identifikace národních kulturních památek. Je provedena územní identifikace v katastrálních mapách podle výnosů, nesrovnalosti se skutečností budou řešeny s MK ČR. V letošním roce byly podrobně zpracovány Hrad Bouzov, Hrad Strakonice, Soubor barokních kašen a sloupů v Olomouci, Olomoucký hrad s kostelem sv. Václava, Kostel sv. Mořice v Olomouci, Klášterní Hradisko, Zbraslavský klášter, Zámek Velké Losiny, Zámek Zákupy, Kostel sv. Jana Nepomuckého na Zelené hoře, Rožmberská rybníční soustava, Důl Michal v Ostravě, Zámek Kroměříž s Květnou a Podzámeckou zahradou, Zámek Telč. Další práce jsou prováděny ve spolupráci s jiným úkolem institucionálního výzkumu, zahájeném v roce 2002. NPÚ – ÚP vytvořil jedno pracoviště GPS, které zajišťuje zaměření archeologických nemovitých kulturních památek, zřícenin a nemovitostí, které neeviduje katastr nemovitostí. NPÚ – ÚP zajistí po digitálním zpracování takto získaných dat v DIKAT-P ve spolupráci s VÚGTK platnost těchto územních vymezení a zakreslení hranic v katastru nemovitostí. NPÚ – ÚP zajišťuje školení v užívání DIKAT-P a SW Aplikace Monumis, pro ÚOP a krajské úřady. Po vyhodnocení výsledků loňského roku byla provedena konzultace na jednotlivých pracovištích nad konkrétními příklady.

1.10.2 V letošním roce byla dokoupena digitální data od ČÚZK na základě smlouvy uzavřené mezi ním a MK ČR podle prováděcí vyhlášky k zákonu č. 120/2000 Sb., která umožňuje získat 80% slevu pro první vyžádání těchto dat pro účely zákona č. 20/1987 Sb. Data byla zakupována postupně podle potřeby, aby byl vždy k dispozici co nejaktuálnější stav. Jde výhradně o rastrová data, která bohužel nebyla transformována. Transformaci provádí subdodavatelé pro NPÚ – ÚP. Teprve od poloviny roku 2003 jsou ČÚZK uvolněna transformovaná data. Automatizované zpracování mapových podkladů bude v celém rozsahu umožněno až po zavedení nové verze DIKAT-P.

1.11 ÚOP jsou vybavena velkoplošnými tiskárnami, takže mapové podklady potřebné pro obnovu identifikace si tisknou sami z digitálních dat získaných výše uvedeným postupem (i netransformovaných). Využitelnost těchto dat pro jiné odborné činnosti ÚOP není omezena.

07. (96-01) PK01P04OPP004 *Památková dokumentace vesnických sídel v ČR (2001-2005)*

Zodpovědný řešitel: PhDr. Pavel Bureš

Cílem projektu je dokumentace všech vesnických sídel v České republice prováděná formou plošného orientačního průzkumu jednotlivých okresů na

základě předem stanovené koncepce. Podle dílčích metodických materiálů je ke každému sídlu zpracována stručná charakteristika jeho architektonických, urbanistických a vnějších hodnot a tabulkové vyhodnocení. Získané údaje včetně fotodokumentace jsou ÚP – NPÚ shromažďovány, vyhodnocovány a postupně ukládány do elektronické podoby. Výsledky projektu představují značné množství údajů a pořízené dokumentace v různém stupni rozpracovanosti – v 17 okresech byl průzkum dokončen, v dalších 30 probíhá, v letošním roce bylo zdokumentováno přibližně 1200 lokalit a podílelo se na něm 28 řešitelů. V praxi lze zpracované materiály využít pro výkon státní správy v oblasti památkové péče, jako podklad pro tvorbu ÚPD i jako oporu pro argumentaci památkových orgánů či místních samospráv. Dále průzkum umožňuje podrobnější a systematictější poznání památkového fondu lidového stavitelství a díky tomu také optimálnější výběr objektů k prohlášení za kulturní památky i celých vesnických sídel k plošné památkové ochraně.

08. (21-05) PK01P04OPP010 *Výstavba portálu památkové péče v ČR*

Zodpovědný řešitel: Ing. Martin Lazák

Postupný převod informačních systémů památkové péče na platformu internetu, včetně návaznosti na portaci souvisejících systémů jiných oborů (2001-2004). Programový projekt plynule navazuje na část řešení účelově financovaného úkolu „Portabilita a rozvoj datových základů v památkové péči, síťové propojení s využitím internetu, propojení s celostátními informačními systémy“ (1999-2001), v jehož rámci byly vytvořeny webové stránky ústředního pracoviště NPÚ (www.npu.cz), do nichž byly včleněny aplikace přesahující úroveň podnikové prezentace, a to zejména přehled základních údajů k nemovitým památkám v ČR, diskusní fóra a odkazy na oborové akce. Souhrnným cílem projektu je vytvoření specializovaného portálu, tj. webového serveru zahrnujícího jak informace o památkovém fondu, tak o aktivitách celého oboru v ČR se zájmovými přesahy do zahraničí. Součástí řešení je i postupná portace k tomu vhodných databází a informačních aktivit do uvedeného portálu s možností interaktivního přístupu s různou mírou volnosti. Dále je to provázání s informačními systémy portovanými na internet; v současné době jmenovitě s Katastrem nemovitostí. Zvládnutí uvedených informačních technologií je mimo jiné nezbytnou podmínkou pro úspěšné dokončení úkolu oboru „Obnova identifikace nemovitého památkového fondu“.

09. (21-03) PK01P04OPP001 *Stavebně-historický průzkum – metodika a její ověřování v praxi (2001-2003)*

Zodpovědný řešitel: Ing. Petr Macek

Stavebně-historický průzkum (dále SHP) jako specifická metoda umožňuje nejpodrobnější komplexní pohled na nemovitou kulturní památku. Jeho zpracováním lze získat informace nezbytně nutné pro kvalifikovanou praktickou památkovou činnost a současně se dobrat zásadních vědeckých poznatků majících charakter základního výzkumu. Úkol má formou řady vzorových SHP ověřit možnosti metody a její další zkvalitnění. Dále má prověřit zapojení dalších vědních oborů, jejichž provázanost v rámci interdisciplinární spolupráce věd humanitních i přírodovědných, může přinášet zcela nové náhledy na sledovanou problematiku. Jedná se o průzkumovou a dokumentační práci v terénu, kde hrozí s ohledem na stav našeho památkového fondu nebezpečí z prodlení. Syntetická fáze SHP by měla vycházet z řady exaktních poznatků a zvolené optimální kombinace přístupů k výslednému řešení v rovině umělecko-historické, stavební i památkové.

I.B ÚKOLY VÝZKUMU A VÝVOJE
INSTITUCIONÁLNĚ FINANCOVANÉ

01. (97-02) *Koordinace výzkumu a vývoje a zkvalitňování odborných činností státní památkové péče (1996-2005)*

Zodpovědný řešitel: Mgr. Jaroslav Urban

Spoluřešitelé: Jaroslav Svatoň, prom. hist. *, PhDr. Richard Suk, CSc. *, PhDr. Libuše Ruizová, Markéta Krátká

Tímto projektem je naplňován hlavní úkol II.B. (97-02) zadaný zřizovatelem na rok 2003. Cílem bylo poznávání výzkumných a vývojových aktivit oboru památkové péče s aktivním ovlivňováním jejich uspořádání a chování, zejména pak jeho institucionalizovanou podobu; přecházet tak od pouhé kooperace ke koordinaci a integraci výzkumu a vývoje; v roce 2003 aktuálně se zřetelem k následujícím dokumentům:

1. Principy vědní politiky České republiky na přechodu do 21. století schválené usnesením vlády ČR ze dne 10. června 1998 č. 397.
2. Národní politika výzkumu a vývoje České republiky schválená usnesením vlády dne 5. ledna 2000 č. 16.
3. Zákon č. 130/2002 Sb., o podpoře výzkumu a vývoje z veřejných prostředků a o změně některých souvisejících zákonů (zákon o podpoře výzkumu a vývoje) ze dne 14. března 2002.
4. Nařízení vlády č. 461/2002 Sb., o účelové podpoře výzkumu a vývoje z veřejných prostředků a o veřejné soutěži ve výzkumu a vývoji ze dne 25. září 2002.

5. Nařízení vlády č. 462/2002 Sb., o institucionální podpoře výzkumu a vývoje z veřejných prostředků a o hodnocení výzkumných záměrů ze dne 25. září 2002.

6. Nařízení vlády č. 267/2002 Sb., o informačním systému výzkumu a vývoje ze dne 29. května 2002.

7. Příkaz ministra kultury č. 26/2003 (čj. 9835/2003), kterým se vydávají podmínky účelové a institucionální podpory výzkumu a vývoje v resortu kultury.

Získané poznatky se uplatňovaly v řízení, kontrole a hodnocení výzkumu a vývoje, zprostředkování informací o jeho výsledcích, zajišťování odborné, organizační a technicko-administrativní stránky systému institucionálně a účelově financovaného výzkumu a vývoje památkové péče v ČR, včetně komplexního zajištění činnosti Rady programu MK ČR pro hodnocení programových projektů výzkumu a vývoje v oblasti památkové péče a Komise MK ČR pro hodnocení výzkumných záměrů a výsledků výzkumné činnosti odborných organizací v oblasti památkové péče; rovněž pak při zvyšování odborné způsobilosti pracovníků, zkvalitňování odborných činností v památkové péči a aktualizaci obecně závazných předpisů ve vztahu k památkové péči. Výstupy z řešeného úkolu jsou průběžně předkládány odboru památkové péče MK ČR.

Těžiště prací spočívalo v samostatném pracovišti referátu výzkumu a vývoje, zřízeném již 1. března 2000. V průběhu roku 2003 jeho dosavadní koordinační role v rámci odborných organizací státní památkové péče byla nahrazena odborným, organizačním a technicko-administrativním vedením novým útvarem koordinace, informatiky a dokumentace v souladu s novou organizační strukturou NPÚ.

Ústředním tématem zůstala oblast výzkumných záměrů, která komplexně pokrývá výzkumné a vývojové aktivity odborných organizací státní památkové péče ve všech profilech a zdrojích, vč. institucionální a účelové finanční podpory.

Rada vlády ČR pro výzkum a vývoj na svém 165. zasedání dne 30. srpna 2002 usnesla prodloužit řešení výzkumných záměrů s předpokládaným ukončením k 31. prosinci 2003 o jeden rok, tj. do 31. prosince 2004 s tím, že nové výzkumné záměry budou zahájeny od 1. ledna 2005. Následně usnesení vlády č. 1165 ze dne 18. listopadu 2002 umožnilo prodloužit výzkumné záměry končící v roce 2003 o jeden rok. Za této situace NPÚ i se zřetelem k uvedené reorganizaci přistoupil jak k prodloužení výzkumných záměrů dosavadních, tak k přípravě výzkumných záměrů nových.

K tomu účelu byly shromážděny a opakovaně aktualizovány výchozí informace o dosavadním sta-

vu a dosahovaných výsledcích v oblasti účelově i institucionálně podporovaného výzkumu a vývoje, a to i využitím registrů Informačního systému výzkumu a vývoje, a srovnáním vykazovaných výsledků s výsledky uvedenými na webových stránkách Rady vlády ČR pro výzkum a vývoj (<http://www.vyzkum.cz>) ve všech profilech Národní databáze výzkumu a vývoje.

Všechna pracoviště NPÚ (s výjimkou ÚOP hlavní město Praha, jehož výzkumné záměry končí až v roce 2006) předložila MK ČR žádosti o prodloužení MK ČR ve stanovené lhůtě a uspořádání. Ústřední pracoviště Národního památkového ústavu tak učinilo dne 24. února 2003. Zdůvodnění se opíralo o fakt, že většina řešených úkolů má dlouhodobý charakter. Předpokládalo se jejich pokračování a obsahová návaznost je zajištěna. Úkoly, které měly končit v roce 2003 a jejichž pokračování bylo navrženo i pro rok 2004, jsou úkoly dlouhodobého charakteru. Obsahově budou plně navázány i další etapy. Bylo navrženo doplnění jen některých začínajících úkolů, které obsahově odpovídají danému hlavnímu směru a nemění strukturu výzkumného záměru.

Byla prováděna hodnocení dosažených výsledků jednotlivých ÚOP i ÚP NPÚ při plnění výzkumných záměrů na výzkumné činnosti odborných organizací v oblasti památkové péče. Příprava nových výzkumných záměrů. O jejich pojetí se zejména uskutečnila porada s ředitelem odboru památkové péče dne 28. dubna 2003.

Významným momentem formování výzkumných záměrů byla koncepční příprava řešení úkolu „Silné a slabé stránky státní památkové péče“. Bylo vytypováno 18 stěžejních témat a soustředěno 25 významných dokumentů a zpracován přehled dokumentace a aktivit NPÚ – ÚP k Národnímu rozvojovému plánu o zabezpečení přípravy pro využívání strukturálních fondů a Kohezního fondu Evropské unie, Sektorovému operačnímu programu Ministerstva pro místní rozvoj ČR a Společnému regionálnímu operačnímu programu.

Podle zadání zřizovatele byly zpracovávány a OPP MK ČR předávány veškeré požadované materiály jak finančního, tak odborně-organizačního charakteru, včetně CEP 2003, RIV 2003 a CEZ 2003.

Zprostředkování informací o výsledcích výzkumu a vývoje se věnoval referát výzkumu a vývoje jak po stránce faktografické a dokumentografické, tak po stránce technické podpory informační činnosti. Anotovaný přehled 466 známých výzkumných a vývojových úkolů odborných organizací památkové péče vystavený na <http://mail.supp.cz/ukoly/> v roce 2003 nahradilo nové zpracování na elektronickém

nosiči s využitím software CDS ISIS for WINDOWS v návaznosti na zmíněnou revizi a korekturu údajové základny.

02. (96-06) *Pasportizace nemovité a movité části památkového fondu (1996-2003)*

Zodpovědný řešitel: Ing. Martin Lazák

NPÚ – ÚP vede Ústřední seznam kulturních památek ČR (dále ÚSKP) v rozsahu vymezeném zákonem č. 20/1987 Sb., vyhláškou č. 66/1988 Sb. a specifikovaném Příkazem ředitele Státního ústavu památkové péče č. 1/1995. Nově byl předepsán způsob vedení ÚSKP též Pokynem MK České republiky s platností od 1. března 1997. Tento pokyn mimo jiné podstatným způsobem rozšířil obsahovou náplň evidenčních listů ÚSKP, takže se v podrobnosti informačního popisu nemovitých památek podstatně přiblížil k pojetí pasportizace. Z toho pro další zaměření výzkumného úkolu vyplynul jednoznačný závěr: Vytvořit podmínky pro to, aby se pasportizace stala kontinuálním procesem úzce propojeným s postupem zápisů do ÚSKP, a to jak pro nově prohlášené památky, tak i památky zapsané ve státních seznamech podle dřívějších právních předpisů a připravované pro zápis do ÚSKP. Softwarové řešení pasportizace je v NPÚ – ÚP zajišťováno v rámci souboru „SW aplikací Státního ústavu památkové péče“, jmenovitě aplikacemi PaspMov (movité památky), PaspNem (nemovité památky) a PaspSou (umělecké součásti nemovitých památek). Pasportizace je doprovodným a podpurným procesem pro dlouhodobou akci Obnova identifikace nemovitého památkového fondu. K tomu je doplněn a upraven výše uvedený software a jsou soustředěny v rámci daného úkolu průběžně realizované práce pro zpracování vstupních dat o památkovém fondu.

03. (97-06) *Seznam židovských památek (1997-2004)*

Zodpovědná řešitelka: Mgr. Karin Kahancová

Cílem úkolu je zdokumentovat nemovité památky do podoby počítačové databáze a kartotéky. Součástí kartotéky jsou popisy jednotlivých lokalit se zjištěným stavem jednotlivých druhů památek (ghetta, synagogy, hřbitovy...) s mapovými, archivními i fotografickými podklady. V rámci náhodně získaných možností mapování jsou jednotlivé druhy památek mapované.

04. (95-50) *Mobiliární fondy hradů a zámků a zhodnocení jejich významu jako jednoho z hlavních pramenů k výzkumu českých dějin v rámci celoevropského kontextu (1995-2004)*

Zodpovědná řešitelka: PhDr. Eva Lukášová

Cílem řešení je poznání původního uložení hradních a zámeckých sbírek a mobiliářů, identifikace autentického mobiliáře podle dochovaných pramenů, poznání stavu zařízení jednotlivých prostor objektů v obdobích doložených historickými prameny a publikování první části zpracovaných inventářů na základě studia historických, archivních a umělecko-historických pramenů, komparací původních souborů s dochovanými částmi a zhodnocením významu mobiliárních fondů. Úkol je zaměřen na výzkum písemných pramenů mobiliárních fondů hradů a zámků – historických inventářů, zejména z rodinných archivů, archivů fideikomisních a velkostatků (Hluboká nad Vltavou, Český Krumlov, Frýdlant, Sychrov, Jindřichův Hradec, Náchod, Ratibořice, Litomyšl, Černínský palác, Jezeří, Veltrusy, Vrchotovy Janovice) a odborná dokumentace knihovních fondů zámku Kačina, která jako jediná ze souboru zámeckých knihoven prohlášených kulturní památkou postrádá odborný soupis.

05. (97-01) *Záchrana movitého kulturního dědictví (1997-2004)*

Zodpovědná řešitelka: Mgr. Michaela Ottová

Cílem úkolu je pravidelné vydávání *Katalogu odcizených a nezvěstných uměleckých děl VI* o rozsahu zhruba 100 až 150 stran, viz část Publikační činnost NPÚ – ÚP.

06. (97-03) *Vývoj a tvorba evidenčního a dokumentačního systému digitalizovaných obrazových informací pro účely památkové péče*

Zodpovědný řešitel: Mgr. Ladislav Bezděk

V prvním pololetí 2003 bylo za účelem digitalizace fotoarchiválií ze sbírek NPÚ – ÚP vybudováno stálé pracoviště a zakoupen scanner EverSmart Supreme. Hlavní cíl pro rok 2003 si řešitelé úkolu stanovili nalezení takového způsobu skenování fotoarchiválií, aby se vznikající digitální archivní kopie vyznačovaly srovnatelnou informační hodnotou jako jejich předlohy.

Jako první bylo rozhodnuto digitalizovat fond originálních historických fotokopií, které jsou z hlediska možnosti degradace papírové podložky či fotografické emulze nejohroženější.

Rozlišení 100 dpm lze podle dosažených výsledků označit za výborné, u rozlišení 50 dpm je již patrné snížení kvality obrysové ostrosti, rozlišení vyšší než 100 dpm naopak kvalitu podání skenované fotografie již téměř nezvyšují. Nastavení režimu skenování na 75 dpm (v přepočtu 1905 dpi) se tedy jeví jako dostatečné, schopné zachytit obrysovou ostrost a rozlišení originálu – v tomto případě historických fotografií, blížících se rozměrům 24/30

cm. Při skenování fotografií nižších rozměrů je při stanovování nastavení dpm nutno brát ohled na stupeň kvality předlohy – praktické zkoušky prokázaly vysokou informační hladinu některých relativně malých fotografií, která je nejvyšší u kontaktních kopií.

Při digitalizaci fotoarchiválií z fotosbírky NPÚ – ÚP budou „mateřské“ archivní soubory dat pořizovány jako DT-file.

Postupně vznikající archiv digitálních archivních kopií byl navržen ve čtyřech základních blocích:

SKF – skeny originálních historických fotokopií,

SKVN – skeny z vlastních předloh NPÚ – ÚP/negativy,

SKVD – skeny z vlastních předloh NPÚ – ÚP/dia-
pozitivy,

SKZ – skeny cizích snímků, získané darem či naskenováním zapůjčených předloh (zahrnuje i přímé digitální fotografie).

Pro vedení evidence skenů byly na základě zkušeností s digitalizací evidence sbírky plánové dokumentace vytvořeny tabulky v programu Word, obsahující sloupce: inventární číslo skenu / inventární číslo předlohy / podrobný popis / formát souboru / velikost souboru / rok / autor / původ / uloženo – číslo nosiče / poznámka.

Jako archivní médium jsou prozatím uvažovány disky DVD. Navržený postup byl v průběhu roku 2003 zaveden do běžného provozu oddělení PO5, aby byly v praxi vyzkoušeny a ověřeny všechny jeho možnosti. Zařízení bylo rovněž využíváno ve spolupráci s řešiteli dalších úkolů vědy a výzkumu.

V roce 2003 rovněž pokračovala spolupráce se studenty Ústavu dějin umění FF UK na revizích fondů plánové sbírky, při nichž je sledována jak správnost opisu přírůstkových knih do počítače, tak oprava věcných chyb dle plánu a případné zpřesnění, identifikace nebo reidentifikace objektu zobrazeného na plánu. Probíhající revize archivních fondů plánové dokumentace přinesla zajímavá zjištění. Samotná kontrola probíhá ve fondech originálů a matric a vyžaduje vedle nutné kontroly jednotlivých položek i novou konfrontaci se skutečnostmi.

Revize 2. části fondu originálů (2. přírůstková kniha č. 9912) proběhla a zahájena byla revize 2. části fondu matric (2. přírůstková kniha č. 992). Odlišným způsobem byla ošetřena 3. kniha fondu „Studijní dokumentace NPÚ“ v Úvalech, kde není možné provést revizi založenou na ověření každé archiválie podle inventárních čísel.

V roce 2003 vyvinutá makra do programu Word pomáhají hledat a v interaktivním modu opravovat chyby jednotného způsobu zápisu ve všech kolonkách do počítače přepsané přírůstkové knihy, byla doplněna o nástroj, kontrolující duplicitu řádky s názvem objektu. Rozsáhlá část sbírky plánové dokumentace se již nachází po revizi, konkrétně fondy:

fond č. 993 – rematrice (celý fond),

fond č. 995 – polní náčrty (celý fond),

fond č. 996 – fotokopie (celý fond),

fond č. 991 – originály (1. kniha),

fond č. 991 – originály (2. kniha),

fond č. 992 – matrice (1. kniha),

fond č. 992 – matrice (2. kniha) – revize zahájena,

fond č. 994 – tisky (3. kniha).

07. (98-13) *Památky a cestovní ruch – (Cesta po hradech a zámcích ve střední Evropě) – pasportizace vybraných nevyužitých památek (1998-2004)*

Zodpovědný řešitel: Mgr. Jaroslav Urban

Spoluřešitelé: Jaroslav Svatoň, prom. hist. *, Jarmila Rádová*, PhDr. Libuše Ruizová, Mgr. Ladislav Bezděk, Taťána Binková

Řešení se realizovalo ve třech základních profilech, a to tématem cyklostezek, cest po hradech a zámcích střední Evropy, ohrožených a nevyužívaných nemovitých památek, jejich pasportizací, textovou, kartografickou a obrazovou (foto a video) dokumentací včetně meziřesortních kooperací.

V součinnosti s ÚOPNPÚ byl aktualizován seznam nejohroženějších a nevyužívaných památek. Textem i kartograficky byla aktualizována prostorová identifikace ohrožených památek s důrazem na rozdíly seznamů dvou časových horizontů – 1999 a 2001. Z porovnání údajů z obou seznamů vyplynulo, že v roce 2003 bylo do seznamu nově zařazeno 130 památek a naopak 77 památek ohrožených a nevyužitých se v roce 2003 v seznamu nevyskytuje. Výsledek byl publikován knižně i na CD-ROMa zveřejněn na internetových stránkách NPÚ. Získávané poznatky se uplatnily v poskytování součinnosti MK ČR při vyhodnocování žádostí o finanční příspěvky z PZAD.

Pokračovala konfrontace ohrožených a nevyužitých památek s cyklostezkami. Pokračovalo zakreslování dálkových cyklotras i regionálních cyklostezek do matric a vyhodnocovány jejich kontakty s ohroženými památkami. Po vytěžení kartografických pramenů pěti různých měřítek bylo v roce 2003 zpracováno a technickým přenosem z měřítka 1 : 100 000 do měřítka 1 : 200 000 upraveno 176 matric formátu A/4.

K další účasti na projektu „Cesta po hradech a zámcích ve střední Evropě“ byly navázány nové kontakty s resortem MMR ČR, zvl. České centrály cestovního ruchu a byl aktualizován výběr objektů pro první fázi projektu a stanoven další postup.

Standardní pasporty památek vhodných pro potřeby cestovního ruchu v elektronické i tištěné formě byly dokončeny pro 18 památkových objektů Branná, Holešov, Hrubá Skála, Jaroslavice, Libá, Liblice, Nový Hrad u Jimlína, Plumlov, Smiřice, Telč, Zákupy, Borovany, Fulnek, Rožmberk, Tovačov, Trpisty, Kestřany a Měšice u Prahy).

V mapách byly aktualizovány informace o památkách přístupných veřejnosti. Obdobně jako loni sestávala i v roce 2003 obrazová dokumentace ze souborů fotografií (digitálních) s průvodním textem a videodokumentace pro všechna tři řešená témata. Celkem bylo nasnímáno 32 hradů, zámků, klášterů, městských a vesnických památkových rezervací a zón.

08. (99-06) *Poznání interiérů a autenticita sbírek významných staveb 19. století (1999-2003)*

Zodpovědná řešitelka: Doc. PhDr. Marie Mžýková, CSc.

Pozornost byla zaměřena na objekty dnes devastované, Loučná, dříve Vízemberk na severní Moravě a Luka nad Jihlavou na jižní Moravě, u nichž byla mapována mimořádně rozsáhlá rozptýlenost sbírek. U původních majitelů zpracovávaných objektů (Auerspergové, Harrachové, Schwarzenbergové, Rohanové, Kleinové z Vízemberka, Liechtensteinové, Korb-Weidenheimové, Widmannové-Sedlničtí aj.) byly dohledávány rozptýlené podobizny členů jejich rodů.

Spolupráce se specializovanými pracovníky centrálních institucí, zejména z Národního muzea v Praze (numismatika, sfragistika ad.).

09. (99-07) *Program a koordinace zpracování metodik (1999-2004)*

Zodpovědný řešitel: PhDr. Josef Štulc

Účelem projektu je zkvalitnění odborných činností ve všech oblastech památkové péče. Na podkladě výzkumu, kritického vyhodnocení dosavadní praxe i kvalifikovaného odhadu vývojových trendů do budoucna jsou již pro jednotlivé speciální oborové činnosti památkové péče zpracovávány metodické standardy. V roce 2003 vyšlo nové, rozšířené vydání metodiky *Péče o střechy historických budov*.

10. (99-08) *Obrazová dokumentace archeologických nalezišť (1999-2003)*

Zodpovědný řešitel: Mgr. Pavel Stabrava

Hlavním cílem projektu je dokumentace aktuálního stavu archeologických nalezišť za účelem zajištění péče o archeologický fond. Byla vytvořena metodika založená na dvou typech katalogizačních karet a návrh evidence, videodokumentace a fotodokumentace nalezišť, vypracována a využívána dokonalejší archivační aplikace ODAN 2.0. Těžiště prací spočívá v terénní dokumentaci fotografické a video a v excerpci archivů Archeologického ústavu Akademie věd České republiky v Brně a Ústavu archeologické památkové péče v Brně. Digitalizované a na vhodném mediu archivované obrazové záznamy jsou současně hlavním výstupem projektu. Cenným je využití výstupů v projektu „Integrace archeologických dat do jednotného datového skladu a jeho využití v procesu péče o archeologický fond“.

11. (96-13) *Historické proměny vnitřního zařízení a sbírek v památkových objektech (hrady, zámky, paláce) (2000-2005)*

Zodpovědná řešitelka: PhDr. Květa Křížová

Úkol navazuje na úkol „Valdštejnský a Nostický palác – průzkum interiérů, historických sbírek a návrh instalace“ a patří do programu identifikace památkového fondu na území České republiky. Týká se typologie vnitřního zařízení, ikonografie, stylových souvislostí a hodnocení kvalit umělecko-historických kolekcí sbírek památkových objektů. Reaguje na potřebu památkové praxe, kdy i v případě stavebně-historických průzkumů bývá průzkum památkových historických souborů ponecháván nejednou stranou, přestože existence sbírek může být i určujícím faktorem pro stanovování způsobu využití památkových objektů. V rámci rozšířeného zadání lze pokračovat ve zpracování tématu historických interiérů v případě dalších významných památkových staveb. Podstatná část práce je věnována památce UNESCO, NKP – zámku Litomyšl. Pro zpřístupnění všech historických interiérů piana nobile je nutno připravit archivní podklady, zpracovat zachovanou dokumentaci, odborně zhodnotit mobiliární fond centrálního památkového depozitáře a zpracovat koncepci památkové interiérové instalace. Souběžně se řeší příprava využití interiérů zámku Náchod a hradu Pecka. V obou případech jde o rozšíření památkové interiérové instalace, koncepci nové návštěvní trasy.

12. (21-02) *Prostorová identifikace památkově chráněných území (2001-2008)*

Zodpovědné řešitelky: Ing. arch. Vladimíra Rákosníková, Ing. arch. Zuzana Syrová

A. Cílem projektu je zhodnocení dosavadního vývoje územní ochrany památkově chráněných sídel

a krajiny a aktualizace prostorového hodnocení měst. Pro snadnější orientaci při posuzování územně plánovací dokumentace všech druhů liniových staveb a vyšších územních celků syntetizování druhů ochrany (ochrana přírody a památková péče), tj. odkaz na chráněná území přírody. Analyzování zda je ochrana dostačující, potřebuje posílit či chybí. Vyhodnocení dosavadního vývoje územní ochrany sídel a krajiny na území České republiky. Založení souhrnného informačního systému včetně základní databáze s předpokladem internetového využití.

B. Aktualizace prostorových hodnot. Návrh způsobu provádění projektu: a) Zajištění souhrnné informace a zobrazení památkových a přírodních hodnot území České republiky včetně časového faktoru v rozsahu: 1. krajina, 2. sídla, lidské aktivity, b) Definování a zobrazení prostorových hodnot sídel městského typu. Mapa České republiky s příslušnou databází. Program napojení informačního systému o památkové ochraně sídel a krajiny na Státní archeologický seznam a na Informační systém ochrany krajiny ISOP (tj. z hlediska ochrany přírody). Součástí jsou legislativní hodnotící mapy MPZ.

13. (21-08) *Základní odborný soupis sepulkrálních objektů na území Čech (2001-2006)*

Zodpovědný řešitel: Mgr. Jindřich Záhorka

Práce zahrnují terénní (u významných památek i heuristický) výzkum a základní odborný soupis křesťanských hřbitovů městských, venkovských i samostatně položených. Dále inventarizaci a odbornou dokumentaci památkově nejhodnotnějších sepulkrálních objektů umístěných na hřbitovech nebo samostatně stojících. Do projektu se zapojují pracovníci z ostatních ÚOP a externí spolupracovníci. Vytvořená databáze (text a obraz) je přístupná všem zainteresovaným institucím.

14. (21-01) *Zkvalitnění průzkumu a ochrany historických materiálů (2001-2004)*

Zodpovědná řešitelka: Ing. Ivana Kopecká

Cílem úkolu je zkvalitnění chemických analýz vzorků historických materiálů pro potřeby památkové péče. Pracoviště bylo vybaveno na standardní úroveň, aby mohlo zajistit nejběžnější požadavky ze strany památkářů, tzn. anorganickou elementární analýzu. Doplnilo a inovovalo se přístrojové vybavení pracoviště. Zkompletoval se RTG – f přenosný analyzátor, vytvořily se příslušné metodiky a postupně se vytvářela databáze. Dovybavení IR – reflektografie speciálním stativem, vypracování metodiky přenosu, interpretace a archivace IR reflektoskopických dat. Analýzy pro potřeby památkové

péče, veřejná prezentace na seminářích, v odborných periodikách a při pedagogickém působení pracovníků.

15. (22-10) *Pasportizace národních kulturních památek (2002-2005)*

Zodpovědný řešitel: Ing. arch. Ondřej Šefců

Cílem úkolu je soustředění všech dostupných textových a grafických informací o prohlášených NKP pro potřeby dokumentační, informační, studijní a pro potřeby maximálně kvalifikovaného výkonu památkové péče. Tento cíl mají postupně naplňovat čtyři etapy: dohledání a sběr literatury a pramenů, všestranná dokumentace památek, třídění a ukládání informací a jejich diferencované zpřístupnění odborné i širší veřejnosti.

16. (22-11) *Integrace archeologických dat do jednotného datového skladu a jeho využití v procesu péče o archeologický fond (2002-2006)*

Zodpovědný řešitel: Ing. Petr Volfík

Cílem úkolu je za pomoci dostupných moderních informačních technologií vybudovat jednotný sklad všech archeologických dat získaných v procesu péče o archeologický fond v NPÚ – ÚP. Zajištění správy a aktualizace těchto dat a jejich efektivní uplatnění v NPÚ – ÚP i u ostatních uživatelů v oblasti památkové péče, státní a veřejné správy a v neposlední řadě i při prezentaci laické veřejnosti na internetu.

17. (21-03) *Výzkum ikonografie jako podkladu pro restaurátorskou činnost v oboru nástěnné výzdoby architektonických památek 16. – 18. století (2003-2007)*

Zodpovědná řešitelka: Doc. PhDr. Marie Mžýková, CSc.

Předmětem průzkumu pro rok 2003 byly převážně objekty z kategorie národních kulturních památek, tj. zejména Litomyšl, Telč, Komorní Hrádek, Buchlovice, Bechyně. Byla sledována předlohová vazba, získaná studiem grafických fondů domácích i zahraničních.

18. (03-22) *Vliv dodržování technologické kázně na výsledné vlastnosti vápenných malt používaných při obnově historických stavebních památek (2003-2004)*

Zodpovědná řešitelka: Ing. Dagmar Michoinová

Vlivem postupného rozšíření hydraulických pojiv (zejména cementu) dochází ke ztrátě základních technologických znalostí a zpracovatelských návyků, které jsou důležité pro správné používání vápenných malt. Přitom dodržování zásad tzv. technologické kázně při používání vápenných malt má

výrazný vliv na jejich životnost. Cílem řešení je sumarizace, zhodnocení a popularizace používání vápenných materiálů pro potřeby obnovy historických objektů a zejména restaurování. Výsledky řešení postupně poskytují podklady pro efektivní údržbu vápenných omítek a návod pro vytvoření správných uživatelských a zpracovatelských návyků při používání vápenných malt.

19. (03-23) *Monitoring působení hlavních negativních vlivů na vybrané plastiky Karlova mostu v Praze – II. etapa (2003-2004)*

Zodpovědný řešitel: Ing. Martin Dvořák

Na základě výsledků předchozího výzkumu byly stanoveny nejvážnější negativní vlivy působící na sochařskou výzdobu Karlova mostu v Praze. II. etapa probíhala na kontrolních plochách pěti vybraných plastik reprezentujících pět odlišných problémových okruhů (barokní originál, originál z 19. století, starší kopie, nejnovější kopie z konce 20. století, kovová plastika). Detailně byly monitorovány ve střednědobém časovém horizontu nejvážnější negativní vlivy (vývoj sádrovcových krust, mikrobiální napadení, úbytek originálního materiálu, změny v hydrofobitě a jejich důsledky). V blízkosti plastik jsou sledovány hodnoty T a RH a měřena úroveň atmosférických polutantů (SO_2 , NO_x). Se vyhodnocují a stanoví se nejvhodnější postup ochrany cenných plastik. Vytvoří se tak možnost účinně přispět k zabezpečení dokonalé ochrany plastik během plánované komplexní rekonstrukce tělesa mostu.

20. (03-24) *Zámecké předměty všedního dne – vybrané fondy reálií všedního dne v prostředí zámeckých, hradních a palácových památkových objektů (2003-2004)*

Zodpovědná řešitelka: PhDr. Libuše Ruizová

Úkol zajišťuje analytické i syntetické zpracování mobilií vztahujících se k stravě, hygieně, svícení atd. Jedná se o komplexní průzkumy spojené se zajišťováním, rozbořem a vyhodnocením, dokumentací a evidencí movitých kulturních památek a jejich souborů, ochranou a prezentací dosud opomíjených mobiliárních fondů reálií všedního dne. O uvedené reálie je žádoucí doplnit dosavadní uměleckohistorická studia z oblasti tzv. vysokého umění. Problematika je studována v kontextu historickými vědeckými disciplínami, dějinami umění, uměleckého řemesla a speciálně dějin všedního dne jako nejmodernějšího vědního oboru. Projekt vyústí v textovou a obrazovou dokumentaci pro potřeby památkové péče a ochrany před potenciálními krádežemi. V jednotlivých etapách jsou reálie odborně interpretovány a zpracovány formou dílčích digitálních katalogů, závěrečným výstupem bude souborný systematický katalog.

V roce 2003 byl zahájen průzkum fondů, kontaktování spolupracovníků v regionech, prováděny heuristické práce, průzkum mobiliárních fondů na objektech, archivních pramenů, dokumentace – fotoarchivu, kartotéky ZEMF (ÚP NPÚ, sbírkové fondy muzeí – fond sbírkových fotografií SČM v Liberci), stanoveny metody řešení, získávány, shromažďovány a tříděny informace. Byla prohlédnuta dokumentace objektů Bečov, Benešov nad Ploučnicí, Bítov, Bouzov, Bruntál, Březnice, Buchlov, Buchlovice, Bučovice, Červená Lhota, Dačice, Dobříš, Domousnice, Duchcov, Frýdlant, Horšovský Týn, Hořovice, Mnichovo Hradiště. Ve vybraných objektech byla pořízena barevná digitální fotodokumentace, cca 700 ks. Frýdlant – pořízena barevná digitální fotodokumentace mobilií, cca 400 barevných fotografií. Mnichovo Hradiště – dokumentovány a fotodokumentovány fondy mobilií osobní hygieny, cca 100 ks barevných fotografií. Vranov – bylo zhotoveno cca 200 barevných fotografií. V průběhu roku 2003 byla digitalizována obrazová a textová data reálií všedního dne deponovaných v objektech Bečov, Benešov nad Ploučnicí, Bruntál, Bítov, Březnice, Buchlov, Jindřichův Hradec, Jaroměřice, Frýdlant, Mnichovo Hradiště, Žleby – cca 2500 ks. Souběžně probíhalo zpracování digitalizovaných materiálů pomocí standardních programů IRFAN a GIMP (vznikaly dílčí přípravné katalogy náhledů).

21. (03-25) *Vybrané historické varhany v ČR, jejich průzkum, dokumentace a ochrana (2003-2004)*

Zodpovědný řešitel: PhDr. Pavel Koukal

Česká republika má na svém území velké množství dochovaných historických varhan. Na rozdíl od jiných států zde dodnes existují nástroje s původní zvukovou podobou. Jejich stav je i však ohrožen. Projekt chce přispět k jejich podrobnějšímu poznání a ochraně. Pokračováno je v základní dokumentaci chráněných varhan a jejich ochraně. Ze seznamu nejohroženějších varhan byly vybrány nejcennější varhany a na ně se soustředí podrobný průzkum. S tím souvisí zajištění odborného servisu při restaurování varhan podle požadavků vlastníků, varhanářů – restaurátorů a památkových orgánů a organizací.

22. (03-26) *Dokumentace sbírek pravoslavného umění na území ČR (2003-2004)*

Zodpovědná řešitelka: Mgr. Michaela Ottová, Ph.D.

Předmětem projektu je heuristické zpracování fondů pravoslavného umění shromážděného ve veřejných i neveřejných sbírkách na území České republiky (sbírkové fondy Vlastivědného muzea v Olomouci, Husitského muzea v Táboře, Okresního muzea v Děčíně a Okresního muzea v Náchodě, díla

zadržená Policií České republiky a Celní správou). Při výzkumu byla použita metoda detailního monografického zpracování jednotlivých děl s využitím komparačního studia materiálu na území bývalého Sovětského svazu. Výsledkem projektu bude komplexní zpracování výše uvedených fondů v digitální podobě, spočívající v monografické studii jednotlivých děl ve formě vědeckého katalogu.

I.C ZAHRAŇIČNÍ GRANTY S ÚČASTÍ PRACOVNÍKŮ NPÚ – ÚP

01. *LiDo – A light dosimeter for monitoring cultural heritage: development, testing and transfer to market 3letý mezinárodní projekt EC v rámci 5th Framework č. EVK4-CT-2000-00016*

Koordinace: Fraunhofer-Institut Silicatforschung ISC, Würzburg, SRN. Spoluřešitelé: Centre de Recherches sur la Conservation des Documents Graphiques, Francie; Victoria and Albert Museum, Velká Británie; Instituto di Ricerca sulle Onde Elettromagnetiche „Nello Carrara“, Itálie; NPÚ – ÚP, ČR (Ing. M. Dvořák, Ing. I. Kopecká); Dr. Dieter Kockott UV-Technik, Německo; Particle Technology, Velká Británie

Cílem projektu bylo navrzení a testování aktinometrů pro snadnější kontrolu celkového osvitu v úložných prostorách pro citlivé sbírkové materiály. Na základě předchozích prací CRCDG v Paříži byly připraveny aktinometry na bázi dvou přírodních barviv, extrémně citlivých na celkovou dobu osvitu. Tyto aktinometry byly testovány současně v modelových v reálných podmínkách. V roce 2003 byly vyrobeny a prezentovány odborné veřejnosti první testovací sady aktinometrů. Projekt byl EU oceněn velkou Panevropskou cenou za inovaci rok 2003.

02. *Podpora likvidace škod po ničivých povodních v Malé pevnosti Terezín*

Projektu Ing. M. Dvořáka byl na základě ocenění World Monument Fund vlastníku objektu přidělen grant American Express.

03. *Průzkum a rehabilitace vybraných objektů městské památkové rezervace Terezín*

Na základě obdobného projektu Ing. M. Dvořáka uspěl NPÚ – ÚP v soutěži Getty Grant Program.

04. *Ochrana, evidence a dokumentace památek středověké nástěnné malby v Čechách a na Moravě (93-05)*

Řešitelem PhDr. J. Vítovským byly doplňovány a vyhodnocovány poznatky o nově objevené památce.

Pozn: * u jmen řešitelů = externí pracovníci

Jaroslav Urban, Martin Dvořák

2.4 Přehled činnosti odborných úseků, oddělení a referátů

01. (91-02) *Mezinárodní spolupráce a činnost sekretariátu ICOMOS*

Zodpovědná řešitelka: Jana Poláková

Mezinárodní rada stavebních památek a sídel (ICOMOS) UNESCO soustřeďuje odborníky v oboru poznávání a zachování stavebních památek celého světa. Její hlavní náplní je vytváření a posilování vzájemných mezinárodních vztahů v oboru památkové péče, teorie a praxe, sdělování zkušeností a usilování o maximální památkovou kulturu. Toto svoje poslání naplňoval Český národní komitét v roce 2003 uspořádáním odborného semináře „Ochrana architektury 20. století a přínos architektů 20. století k ochraně památek“ a dalších významných akcích (viz text 2.5).

Konala se pravidelná zasedání členů Českého národního komitétu ICOMOS, a to – 21. ledna proběhlo 26. zasedání, 12. června 27. zasedání a 14. října 28. zasedání.

V oblasti zahraniční spolupráce proběhla řada jednání a přijetí hostů. Prezident Českého komitétu ICOMOS se zúčastnil pravidelných setkání evropských národních komitétů a sympozií.

02. (90-01) *Výchova a vzdělávání pracovníků památkové péče*

Zodpovědná řešitelka: PhDr. Hana Němečková

Spoluřešitelka: PhDr. Hana Řezníčková

Dvouleté studium památkové péče – 9. běh

V roce 2003 pokračoval závěrečným semestrem 9. běh dvouletého studia památkové péče. Ve dvou skupinách plnilo své studijní povinnosti 72 posluchačů. Od ledna do června se konalo celkem 12 studijních soustředění s 66 přednáškami a 4 exkurzemi (sochařský restaurátorský ateliér, Fürstenberský palác – stavba v průběhu restaurování, Müllerova vila a Břevnovský klášter). V květnu se uskutečnila dvoudenní odborná exkurze (Kostel sv. Jana Nepomuckého na Zelené Hoře, Pernštejn, Jaroměřice nad Rokytnou, Třebíč). Závěrečné práce posluchačů jsou uloženy v knihovně NPÚ – ÚP. Závěrečné zkoušky úspěšně vykonalo v červnu 60 posluchačů a v listopadu 10 posluchačů. Dva posluchači požádali o odklad.

V září 2003 byl zahájen jubilejní 10. běh dvouletého studia památkové péče. Vzhledem k mimořádnému počtu zájemců o tento typ studia jsou zřízeny 3 paralelní skupiny, ve kterých se po prvních konzultacích ustálil počet studentů na čísle

105. Od září do prosince se uskutečnilo 12 soustředění s celkem 66 přednáškami a exkurzí do Palácových zahrad.

Jednoleté studium památkové péče pro vysokoškoláky

V září byl rovněž zahájen 2. ročník jednoletého studia památkové péče pro vysokoškoláky. Tento kurs navštěvují 33 posluchači. Od září do prosince se uskutečnila 3 soustředění v Praze a 1 výjezdní seminář v Ostravě zaměřený na industriální dědictví. Proběhlo celkem 30 přednášek a 4 exkurze (Karlštejn, Palácové zahrady, Malá Strana a Staré Město, Emauzský klášter).

03. (88-02) Vedení Ústředního seznamu kulturních památek ČR

Zodpovědný řešitel: Ing. Martin Lazák

Byla doplňována přehledová data ke kartotékám a přiložené dokumentaci kartoték státních seznamů. Pokračovala výstavba datové základny informačního systému památkové péče v přímé vazbě na vedení Ústředního seznamu kulturních památek ČR. Prohlášení věcí kulturními památkami jsou zaznamenávána průběžně, včetně údajů z příslušných evidenčních listů od ÚOP. V uspořádání dokumentace se pokračovalo především kompletací stejnopisů prohlášení, včetně jejich srovnání a doplňování dat.

Dále byl vytvořen upgrade pro softwarové vybavení užívané při vedení ÚSKP, začleněné do komplexu SW aplikací NPÚ. Příprava dat a SW byla rovněž zacílena na podporu obnovy identifikace památkového fondu.

04. (95-01) Zajišťování agendy zákona č. 71/1994 Sb.

Zodpovědná řešitelka: Klára Vaňáková

Spoluředitel: PhDr. Vítězslav Štajnochr, Ph.D.

Odborní pracovníci provádějí lustraci předmětů kulturní hodnoty v databázi SEUD a v rámci možností zjišťují, zda tyto předměty již nejsou zapsány v ÚSKP. Tato prověření jsou prováděna i na základě požadavků ostatních pracovišť NPÚ. Žádosti se vyřizují v databázi MacArtPro, která umožňuje přímou komparaci předmětů kulturní hodnoty s odcizenými předměty. V rámci zajišťování agendy zákona 71/1994 Sb., o prodeji a vývozu předmětů kulturní hodnoty, se zpracovávají návrhy na prohlášení předmětů kulturní hodnoty za kulturní památky. S odd. PP4 jsou konzultovány žádosti pro udělení certifikátu pro vývoz uměleckých předmětů a poskytována pomoc při zajišťování agendy zákona č. 71/1994 Sb. Např. dr. Štajnochr znalecky rekonoskoval řadu předmětů sakrální povahy navrhaných za kulturní památky a vypracoval zna-

lecké posudky na řadu předmětů sakrální povahy. Pozoruhodná byla např. kolekce osmdesáti devočních křížků značného kulturněhistorického významu pocházející za zahraniční soukromé sbírky. Kolekce byla prohlášena za kulturní památku. (Spoluředitel je řádným členem Komise pro posuzování předmětů kulturní hodnoty v režimu zákona č. 71/1994 Sb. při MK ČR.)

05. (80-05) Zajištění činnosti knihovny

Zodpovědná řešitelka: Mgr. Milada Horynová

Spoluředitelé: PhDr. Jiřina Dejmková, Jaroslav Dušek, prom. fil., Pavla Matysová, Ing. Bohdan Rameš*, Ing. Stanislav Hostomský*, Tomáš Balatý (CVS, od 2. 9. 2003)

Průběžně byla zajišťována správa a provoz knihovny na úseku výpůjční a informační činnosti, katalogizace, akvizice, objednávek a evidence periodik, evidence faktur, statistiky, urgencí, vedení studovny. Počet návštěv knihovny činil 1355 uživatelů, z toho v půjčovně 821, ve studovně 534 návštěv. Průběžně bylo poskytnuto cca 700 bibliografických, faktografických, orientačních, tematických a personálních informací. Bylo zapůjčeno 3745 knihovních jednotek, z toho 2350 prezenčně, vráceno 3592 jednotek. Celkem bylo vyhledáno uživatelům a založeno 8000 knihovních jednotek. V rámci kontinuální objednávky periodik odebíraných knihovnou bylo objednáno 71 titulů, pro potřeby jednotlivých oddělení 6 titulů. Byl sestaven obnovený adresář partnerů domácí i zahraniční výměny. V souvislosti s novým názvem organizace byl rozeslán informativní dopis na všechny kontaktní adresy včetně dodavatelů periodik. Byla vystavována interní sdělení k došlým fakturám a evidovány proplacené faktury za knihy a časopisy (58). Byla zajištěna expedice Výroční zprávy SÚPP 2002 a Bibliografie památkové péče za rok 1996 (140 institucí). Byl zajišťován prodej a expedice publikací H. Rokyta: Winckelmann v Čechách (zbývá 235 ks publikací) a M. Suchomel: Záchrana kamenných soch, II. (zbývá 71 ks publikací). Bylo rozesláno 80 upomínek knih a 40 upomínek časopisů. Byl přerovnan fond v signatuře VI D a rezervní fond časopisů a dokončena abecední revize kartotéčních lístků jmenného katalogu.

Průběžně byly katalogizovány knihy, časopisy a sborníky získané koupí, dary a výměnou, bylo vyhotoveno celkem 4490 katalogizačních záznamů pro jmenný katalog a katalog časopisů (1050), pro předmětový katalog (2500) a pro kartotéku místního seznamu (940).

V automatizovaném knihovnickém systému T Series bylo zpracováno 285 záznamů. Celkový pří-

růstek zpracovaných knihovních jednotek činil 940 jednotek. Průběžně byly pořizovány katalogizační záznamy z přírůstků pro kartotéku Novinek (447 záznamů) pro využití v bibliografii památkové péče. V evidenčních listech docházejících časopisů bylo zpracováno 1200 záznamů. Pro potřebu Národní knihovny v Praze byly vypracovány katalogizační záznamy z přírůstků zahraničních publikací (39) a aktualizovány přehledové údaje o odběru zahraničních periodik. V oblasti zahraniční výměny pokračovala spolupráce s 18 institucemi. Pravidelně byla doplňována výstavka knižních přírůstků a nově došlých odborných periodik ve studovně knihovny.

Ve spolupráci s redakcí ZPP pracoviště knihovny připravilo a vydalo formou tištěné ročenky Bibliografie památkové péče za rok 1996 (1635 záznamů), která je přístupná na intranetu ústavu. Byla dokončena ročenka Bibliografie památkové péče za rok 1997 (1667 záznamů) a připravena k vydání. Výběrovou bibliografii Ruční papírna ve Velkých Losínách (54 záznamů) pro odd. PP1 k přípravě návrhů památek UNESCO. Průběžně byly poskytovány bibliografické údaje a přehledy pro potřeby pracovníků ústavu i badatelské veřejnosti.

Průběžně zajišťovala správu a prezentaci databází tvořených knihovně v rámci intranetové sítě a údržbu katalogizační databáze v síťové aplikaci T Series. Pokračovaly práce na vývoji softwarové aplikace pro hypertextově orientovanou databázi skenovaného katalogu a databáze výzkumných úkolů a byl realizován průběžně aktualizovaný výstup této aplikace do prostředí integrovaného portálu památkové péče.

06. (90-05) (50-01) Fotografická dokumentace památek

Zodpovědný řešitel: Mgr. Ladislav Bezděk

Spoluřešitelé: Jan Lebeda, Helena Kodálíková, Zdena Jandusová, Taťána Binková, Marie Kočová, MgA. Gabriela Čapková

V roce 2003 byla vyhotovena v počtu 14 paré fotodokumentace k návrhu na zápis do Seznamu kulturního dědictví UNESCO, se stejným účelem byla rozpracována fotodokumentace objektu papírny ve Velkých Losínách. Systematicky pokračovala fotodokumentace morových a dalších světeckých sloupů v českých zemích (úkol 93-08) a pravidelný fotografický monitoring města Prahy v rámci programu sledování památek Světového kulturního dědictví. Po dokončení rekonstrukce Nostického paláce byla provedena barevná velkoformátová dokumentace interiérů. Souběžně poskytovalo fotooddělení běžný fotografický servis podle požadavků odborných pracovišť NPÚ. Práce s historickými

fotokopii byla nahrazena jejich digitalizací ve vysokém rozlišení a úpravou v programu Photo-shop.

Během roku 2003 zhotovilo fotografické oddělení NPÚ 457 barevných diapozitivů 6 x 9 cm, 114 barevných diapozitivů 4,5 x 6 cm, 235 barevných diapozitivů na kinofilmu pro projekce k odborným přednáškám, 86 černobílých negativů 9 x 12 cm, 125 černobílých negativů 6 x 9(7) cm, 408 černobílých negativů 4,5 x 6 cm. Pro externí zájemce a k internímu užití bylo zhotoveno 2297 černobílých zvětšenin ve formátech různých velikostí, 379 fotografických předloh bylo digitalizováno a upraveno. K pracovním či reprezentačním účelům a pro sledování města Prahy bylo dále pořízeno 717 barevných negativů formátu 24 x 36 mm.

07. (92-17) Péče o sbírky fotografické dokumentace

Zodpovědná řešitelka: Mgr. Monika Hocková

Spoluřešitelka: Hana Veselá

Cílem tohoto úkolu je péče o fotografickou sbírku, poskytování informací a zprostředkování výroby fotokopii z fondu negativů a originálních fotografií pro instituce či jednotlivé badatele.

V roce 2003 archiv navštívilo celkem 263 badatelů (177 interních, 86 externích), přijato bylo 111 zakázek (39 interních, 72 externích). Zpracováno bylo 288 ks negativů (z toho bylo 161 ks reprodukcí originálních fotokopii a 127 ks negativů vlastních) a 32 diapozitivů formátu 6 x 7 cm. Pokračovala spolupráce s dr. Nejedlým na zpracování fondu barokních sloupů a práce na tematickém katalogu barokních sloupů v naší fotografické sbírce. Průběžně probíhaly práce na pořádání archivu SÚRP-MO. Fotografie ze sbírek NPÚ – ÚP byly použity v mnoha odborných publikacích a v televizním cyklu Hledání ztraceného času – Vltava v obrazech.

08. (92-19) Uspořádání a péče o sbírky plánové a grafické dokumentace

Zodpovědný řešitel: Tomáš Snopek

Spoluřešitel: Adam Hnojil

V roce 2003 bádalo v archivu plánů 576 badatelů (112 interních, 464 externích).

V souboru neurčených plánů z 18. a 19. století identifikována neprovedená varianta úprav západního křídla Faustova domu čp. 502/II na Karlově nám. v Praze-Novém Městě pro administraci kostela sv. Jana Nepomuckého Na Skalce (půdorys přízemí a patra, průčelí) asi z roku 1769 signovaná A. Schmidtem. Dále ve fondech zjištěno několik pozoruhodných plánů, například fotografická re-

produkce plánu Smíchova a okolí ke Zlíchovu, kostelu sv. Prokopa a Bílé hoře z doby kolem roku 1680, který byl uložen v Archivu hlavního města Prahy a který shořel při požáru Staroměstské radnice v květnu 1945.

09. (92-29) Metodika a praxe přípravy a realizace památkových interiérových instalací a expozic na hradech a zámcích

Zodpovědná řešitelka: PhDr. Květa Křížová

Spoluřešitelé: PhDr. Naděžda Kubů, CSc., PhDr. Eva Lukášová, doc. PhDr. Marie Mžýková CSc., Mgr. Bořivoj Sokol, Ilona Bydžovská, MgA. Jaromír Novotný, PhDr. Vítězslav Štajnochr, Ph.D., PhDr. Libuše Ruizová

V průběhu roku 2003 byly zpřístupněny na řadě hradů a zámků další prohlídkové návštěvní okruhy, koncipovány nové interiérové instalace, zpracovány sbírkové fondy památkových depozitářů a vypracovány nové průvodcovské texty. Do tisku byly připraveny monografické texty památkových objektů, na jejichž interiérových instalacích a zhodnocení uměleko-historických souborů odborní pracovníci odd. PP 4 pracovali. Bližší informace viz 2.6.

Stejně jako v minulých letech pokračoval průzkum archivních materiálů – historických inventářů jednotlivých památkových objektů. Sledovány byly i historické sbírky dalších kulturních institucí – především muzeí a galerií, v nichž se nacházejí historické fondy pocházející ze sbírek českých hradů a zámků. Pracovníci odd. PP 4 organizovali kromě jiného i některé speciální výstavní akce v památkových objektech a spolupracovali na přípravě některých dalších přehlídek uměleckých děl minulých staletí z památkových fondů. Připravovali podklady pro jednání Komise pro problematiku hradů a zámků při NPÚ.

10. (86-13) Odborná metodická pomoc a dohled nad evidenčními pracemi na hradech a zámcích – historické sbírkové fondy

Zodpovědná řešitelka: PhDr. Libuše Ruizová

Spoluřešitelé: Jitka Bukovjanová, Ilona Bydžovská, PhDr. Naděžda Kubů, CSc., PhDr. Eva Lukášová, doc. PhDr. Marie Mžýková, CSc., MgA. Jaromír Novotný, Mgr. Bořivoj Sokol, PhDr. Vítězslav Štajnochr, Ph.D.

Základní evidence mobiliárních zámeckých fondů (ZEMF) byla MK ČR stanovena jako jedna z priorit v rámci památkové péče. Nová strategie základní evidence movitých památek ve fondech hradů a zámků, včetně personálního a finančního zajištění,

byla jako jeden ze závažných problémů předmětem jednání Poradní komise k problematice státních hradů a zámků při NPÚ 25. 3. a 26. 5. 2003.

Význam základní evidence mobiliárních fondů byl zdůrazněn i začleněním tohoto úkolu do návrhu nového výzkumného záměru NPÚ pro období 2005 – 2011. Pracovní skupina pro přípravu podkladů úkolu nového výzkumného záměru zasedala 17. 9. 2003 a 4. 11. 2003.

Během roku 2003 pokračovala spolupráce s jednotlivými ÚOP NPÚ a správami památkových objektů. Pro zajištění užší spolupráce s pracovníky památkové péče v regionech a kvalitní odbornou metodickou pomoc byli pro každý region určení tito styční pracovníci:

Jitka Bukovjanová – střední Čechy

Ilona Bydžovská – východní Čechy

PhDr. Naděžda Kubů, CSc. – západní Čechy

PhDr. Eva Lukášová – jižní Morava

Doc. PhDr. Marie Mžýková, CSc. – severní Morava

MgA. Jaromír Novotný – severní Čechy

Mgr. Bořivoj Sokol – památkový objekt SZ Sychrov

PhDr. Vítězslav Štajnochr, Ph.D. – jižní Čechy

Sledovaly se dokumentační práce, konzultovaly dokumentační aktivity a aktualizovaly údaje. Pro získání přehledu o počtech zámeckých mobilárních fondů a o stavu základní evidence byly vytvořeny dotazníky ve formě přehledných tabulek pro jednotlivé objekty (v digitální i tištěné verzi). Aktuální data byla zpracována do databáze (excel) a vytvořeny tabelové přehledy pro jednotlivé regiony.

11. (98-12) Odborná spolupráce s Policií ČR, Generálním ředitelstvím cel ČR a MK ČR při identifikaci a využití zadržených historických předmětů

Zodpovědná řešitelka: PhDr. Naděžda Kubů, CSc.

Spoluřešitelé: pplk. Jaroslav Zahálka*, pplk. František Prokopius*, Mgr. Petra Ulbrichová*, Pavla Hlaváčová*, Jan Rosendorfský*, Helena Holubová*

Průběžná, operativní spolupráce při identifikaci a dohledávání stovek zadržených předmětů Policií ČR nebo na Celních úřadech ČR. Pravidelná účast regionálních policejních specialistů při přípravě instalací interiérů v památkových objektech. (K. Křížová, M. Mžýková, N. Kubů, J. Novotný, B. Sokol, E. Lukášová, I. Bydžovská, V. Štajnochr, L. Ruizová)

V roce 2003 byla hlavní pozornost soustředěna na identifikaci a zabezpečení souboru předmětů kulturní hodnoty zadržených policií. S Policií ČR po-

kračuje dále spolupráce při zabezpečování památkových objektů, hradů a zámků.

12. (92-26) Přehledy zpřístupněných hradů a zámků, jejich provoz a návštěvnost

Zodpovědná řešitelka: Ilona Bydžovská

Byly zpracovány základní informace o zpřístupněných hradech a zámcích. Pro rok 2003 bylo zařazeno jako každoročně cca 10 nových objektů (např. zámek Hluboš, Kunín, Nový Jičín, Červený Hrádek aj.) Nový přehled pro rok 2003 již zahrnuje aktualizace telefonů, změny příslušnosti některých objektů vzhledem k regionům a jednotlivým NPÚ – ÚOP.

Byl vypracován aktuální jmenný přehled kastelánů jednotlivých zpřístupněných objektů, včetně tel., faxů, popř. změn adres upravených do tabulek podle jednotlivých regionů. Tabulky sloužily informativně pro vnitřní potřebu oddělení i pro další zájemce.

13. (95-91) Záchranné archeologické výzkumy – provádění a vyhodnocení jejich výsledků za účelem publikace

Zodpovědná řešitelka: Mgr. Zuzana Sklenářová

Spoluřešitelka: Mgr. Lenka Krušinová

NPÚ – ÚP se účastnil jednání Pražské archeologické komise jako v předchozích letech, přijaté garance za provádění záchranných archeologických výzkumů se však kromě jedné (Praha 10-Vršovice, ul. Na stráni, stavba rodinného domku; dohoda již z roku 2001, pokračuje v roce 2004) neobrátily v realizaci, protože stavby byly odloženy nebo od nich investoři ustoupili. Pokračovalo zpracování podkladů pro nálezové zprávy ze záchranného archeologického výzkumu na palácových zahradách (1995) a v Praze 9-Kyjích (1995), pro nedostatek kapacit však v minimálním rozsahu.

Na základě rozhodnutí NPÚ ukončit pracovní poměr s Mgr. L. Krušinovou k 31. 12. 2003 a vyskladnit depozitář v Soudní ul. v Praze byl uzavřen dodatek smlouvy se Západočeským muzeem v Plzni o bezúplatném převodu mezi NPÚ a ZČM. Archeologické nálezy a vzorky získané při ZAV v areálu NKP státní zámek Horšovský Týn ukončeném v sondě II v JZ rohu hlavního nádvoří do 31. 3. 2002 byly uspořádány a převezeny z depozitáře v Soudní ul. do depozitáře ZČM v Plzni, kde budou dle možností této instituce a vedoucí výzkumu předmětem laboratorního zpracování, evidence a předběžného vyhodnocení.

14. (92-13) Statutární činnosti odboru péče o archeologický památkový fond

Zodpovědný řešitel: Pavel Jerie

Velká část kapacit odboru PA byla věnována naplnění závazků ze smluv uzavřených se spolupracujícími subjekty v rámci řešení projektu Státní archeologický seznam ČR v předchozích letech – kontrole obdržených podkladů, jejich digitalizaci a předání zpracovaných dat jednotlivým uživatelům (10 krajským úřadům a 41 organizacím oprávněným k provádění archeologických výzkumů). Nově byla pro spolupracující subjekty zavedena možnost přístupu k datům SAS ČR prostřednictvím internetu.

Uspořádání pracovní schůzky archeologů NPÚ v Praze 13. 3. 2003. Zajišťování získání oprávnění k provádění archeologických výzkumů pro NPÚ a uzavření dohody mezi NPÚ a AV ČR o rozsahu a podmínkách provádění archeologických výzkumů ve smyslu § 21, odst. 2 zákona č. 20/1987 Sb., o státní památkové péči, v platném znění.

Evidence oznámení o zahájení archeologických výzkumů a po dokončení a zpracování archeologických výzkumů, též evidence zpráv o jejich výsledcích dle § 21 odst. 3 zákona č. 20/1987 Sb., o státní památkové péči, v platném znění.

Zpracovávání odborných vyjádření k NKP (viz 61-31), a to samostatně nebo ve spolupráci s jinými útvary, dále dílčí vyjádření k některým KP, které jsou územím s archeologickými nálezy (např. hrad Landštejn), a pro územní plánování z hlediska péče o archeologické dědictví (zejména průběžně hl. m. Praha, Hradec Králové, územní plány VÚC Liberecký kraj, dílčích připomínek k Návrhu zadání územního plánu VÚC kraje Vysočina a ke zpracování Limitů využití území a jiných závazných omezení v okresech Blansko a Znojmo; územní plány obcí a územní působnosti úřadů obcí s rozšířenou působností, např. Sedlec-Prčice a další); účast na komisích a místních šetřeních ve věcech obnovy NKP a některých KP.

15. (99-20) Servisní činnost technologické laboratoře

Zodpovědná řešitelka: Ing. Ivana Kopecká

V průběhu roku 2003 bylo v laboratoři zpracováno 740 vzorků.

16. (93-10) Zajištění odborných činností pilotního pracoviště ISO

Zodpovědný řešitel: Karel Dědek

V průběhu roku 2003 pilotní pracoviště ISO v ÚP NPÚ ve spolupráci s církví, územními odbornými pracovišti a MK ČR pokračovalo ve shromažďování informací potřebných pro ochranu movitého kulturního dědictví ve smyslu usnesení vlády ČR č. 285 ze dne 9. 5. 1996.

V součinnosti s centrálním pracovištěm ISO MK ČR probíhala nadále aktualizace dat v databázi SEUD. Průběžně je naplňována centrální evidenční databáze MacArtPro, která slouží i k vyřizování žádostí o vydání certifikátů k vývozu uměleckých děl podle zákona č. 71/1994 Sb. Při využití dat získaných prostřednictvím databáze SEUD je zároveň prováděna lustrace těchto předmětů. Všechny informace evidované v pilotním pracovišti ISO jsou tedy využívány i k plnění dalších úkolů – (95-01) Zajišťování agendy zákona č. 71/94 Sb. a (97-01) Záchrana movitého kulturního dědictví.

Odborní pracovníci provádějí lustraci předmětů kulturní hodnoty v databázi SEUD a v rámci možností zjišťují, zda tyto předměty již nejsou zapsány v ÚSKP. Tato prověření jsou prováděna i na základě požadavků všech pracovišť NPÚ. Žádosti se vyřizují v databázi MacArtPro.

Hana Samková a pracovníci NPÚ – ÚP

2.5 Mezinárodní spolupráce

Činnost sekretariátu ČNK ICOMOS

Český národní komitét ICOMOS byl hlavním organizátorem nebo se podílel na následujících akcích:

- v únoru se konala I. část odborného semináře „Ochrana architektury 20. století a přínos architektů 20. století k ochraně památek“,
- 17. dubna byl český komitét spolupředatelem slavnostního setkání u příležitosti Mezinárodního dne památek a sídel ve Španělském sále Pražského hradu,
- PhDr. Josef Štulc, prezident ČNK ICOMOS se zúčastnil UNESCO-ICOMOS mise do Kotoru (Srbsko a Černá Hora),
- 18. dubna se v Národním technickém muzeu uskutečnila II. část odborného semináře „Ochrana architektury 20. století a přínos architektů 20. století k ochraně památek“,
- v červnu se konala 2. mezinárodní konference „Industriální stopy 2003“ v rámci 2. bienále Technické památky a konverze objektů industriální architektury 2003,
- Doc. Tomáš Durdík, DrSc. podnikl ICOMOS misi
- posouzení Kuressaare Fortress v Estonsku,
- v září proběhl seminář 100 let Trmalovy vily (Jan Kotěra), průlom v chápání životního stylu a jeho reflexe v historickém odstupu,

- v listopadu se uskutečnilo mezinárodní sympodium „Světové kulturní dědictví a změny obrazu města“ spolu s výstavou „Vídeň – změny obrazu města od roku 1945“,

- v prosinci se konala III. část odborného semináře „Ochrana architektury 20. století a přínos architektů 20. století k ochraně památek“.

Pro centrum ICOMOS v Paříži byl vypracován obsáhlý materiál „Průzkum kulturního dědictví 20. století v České republice“, který se stal součástí celosvětového průzkumu. Dále byl zpracován materiál o ohrožených památkách pro zprávu ICOMOS World Report Heritage et Risk 2002/2003.

Byla vypracována řada vyjádření a posudků k situaci jak v České republice, tak v zahraničí. V září se konala schůzka členů ČNK s primátorem hlavního města Prahy ohledně situace vývoje Pražské památkové rezervace ve vztahu ke statutu památky UNESCO.

ČNK ICOMOS: 257 010 248, icomos@up.npu.cz
Jana Poláková

Program Evropské unie Culture 2000

Sekce pro kulturní dědictví České kanceláře programu Culture 2000 a její činnosti v roce 2003

Sekce pro kulturní dědictví České kanceláře programu Culture 2000 (dále jen Sekce) v Národním památkovém ústavu – ústředním pracovišti je součástí České kanceláře programu Culture. Jejím úkolem je zabezpečení šíření informací o programu Culture 2000 ve vztahu k oblasti kulturního dědictví nemovitého, movitého i tzv. nehmotného. Informace jsou určeny všem subjektům v oblasti kulturního dědictví, státním i nestátním, vlastníkům památek z řad soukromníků, obcí a měst, státních organizací, církví i neziskového sektoru, všem, kteří o památky pečují, ale i např. institucím vzděláváním, výzkumným a restaurátorským pracovištím, občanským sdružením, jednotlivcům a dalším.

Databáze zájemců o program

Databáze zájemců o program Culture 2000 a mezinárodní spolupráci, jež je v Sekci vedena, zahrnuje více než 200 jednotlivců či organizací, kteří plánují konkrétní projekty. Účastníkům, kteří si přejí být zaevidováni v databázi, jsou zasílány veškeré aktuální informace o programu Culture i o některých dalších programech na ochranu kulturního dědictví. Jsou jim zasílány nabídky na spoluúčast v konkrétním projektu jiných subjektů. V souvislosti s přecíslováním telefonní sítě v ČR byla celá databáze aktualizována.

Adresář Sekce pro kulturní dědictví

Vedle subjektů obsažených v databázi rozesílá Sekce informace podle sestaveného adresáře zahrnujícího instituce památkové péče, státní a soukromé hrady a zámky, krajské úřady a pověřené obce, instituce státní správy, církevní instituce, vysoké školy a vyšší odborné školy, muzea, galerie, archivy, knihovny, organizace neziskového sektoru působící v oblasti kulturního dědictví a další.

Spolupráce se Sdružením historických sídel Čech, Moravy a Slezska

Sekce spolupracuje se SHM ČMS, které dále šíří informace zpracované a zaslané Sekcí všem svým členům, tj. většině českých a moravských historických obcí měst a obcí, pro něž jsou významná témata kulturního dědictví, ale i živého umění programu Culture 2000.

Výzvy pro předkládání projektů do programu Culture 2000

Sekce členy ze své databáze a další subjekty několikrát písemně informovala o očekávaném vyhlášení výzvy. Samotné vyhlášení Evropská komise několikrát posunula vzhledem k nutným úpravám textů výzvy a přihlášky ve smyslu nových finančních opatření v EK – k vyhlášení došlo v srpnu. V průběhu roku sekce rozesílala následující informace:

Únor: informace o změně názvu ústavu a upozornění o stěžejním tématu – kulturním dědictví, v rámci programu Culture 2000 pro rok 2004 (celý adresář);

Duben: informace o připravovaném vyhlášení výzvy a pozvánka na seminář Culture 2000 k přípravě projektů a přihlášek – databáze zájemců a další vybrané adresy;

Duben: informace o vyhlášení výzvy Europa Nostra Restoration Fund (vybraní adresáti);

Červenec: informace o projektu Preventivní ochrana kulturního dědictví před živelnými pohromami v rámci strukturálního fondu INTERREG (vybraní adresáti);

Srpen: informace o vyhlášení výzvy pro předkládání projektů pro rok 2004 (celý adresář);

Srpen: informace o vyhlášení výzvy – Cena Evropské komise/Europa Nostra (vybraní adresáti);

Září: rozesílání materiálů k podávání žádostí nového kola programu Culture 2000 na rok 2004 (celý adresář);

Září: informace o vyhlášení výzvy Culture 2000 – European Heritage Laboratories (vybraní adresáti);

Říjen: informace o nutnosti přiložit ke všem pro-

jektům z oblasti kulturního dědictví, které se zabývají evidovanými kulturními památkami, doporučení MK ČR (celý adresář);

Průběžně: cílené informace o možnosti připojit se ke konkrétním nabízeným projektům. Konzultace k programu a poradenství při vyplňování přihlášky do výzvy subjektům, které připravovaly projekty.

Propagace programu

Sekce průběžně šířila informace formou brožury s aktuálními přílohami o programu Culture 2000 pro oblast kulturního dědictví. Publikovala informace v časopisu Zprávy památkové péče, na webových stránkách Sekce a NPÚ.

Spolupráce v rámci činnosti Sekce

Sekce průběžně spolupracovala s Českou národní kanceláří v Divadelním ústavu, která je hlavním kontaktním bodem programu. Mezi NPÚ a Divadelním ústavem byla uzavřena Smlouva o spolupráci v rámci programu Culture 2000. Spolupráce probíhala v rámci Rady Culture 2000, při získávání a šíření informací, při organizování seminářů a přednášek, při koordinaci nabídek zahraničních partnerů pro české subjekty na účast v projektech, při pomoci českým subjektům při podávání přihlášek a v dalších oblastech.

Pokračovala spolupráce s národními kancelářemi ze zemí zapojených do programu, zejména v oblasti vyhledávání partnerů a se zahraničním odborem MK ČR, pro který zpracovala podklady pro hodnocení programu Culture 2000 do materiálu pro vládu ČR.

Informace o dalších grantových možnostech v oblasti kulturního dědictví

Sekce shromažďuje a předává informace i o jiných grantových programech a dotacích na podporu, ochranu, restaurování a prezentaci památek, jež jsou udělovány státními a nestátními subjekty v ČR i mezinárodními subjekty a o budoucím možném čerpání ze strukturálních fondů EU. Byla zahájena aktualizace databáze a brožury *Programy, příspěvky a granty na podporu péče o kulturní dědictví*, s cílem její reedice.

Kancelář Sekce CULTURE 2000: 257 010 249, 257 532 309, culture2000heritage@up.npu.cz

Eva Lukášová

Zahraniční služební cesty odborných pracovníků ústředního pracoviště v roce 2003

Ing. Ivana Kopecká, Španělsko, Barcelona, schůzka řešitelů evropského projektu LiDo, spis č. 619/03. 13. 2 – 16. 2. 2003.

Ing. arch. Vladimíra Rákosníková, Rakousko, Vídeň, Kriegsarchiv, plány pro město Terezín, spis č. 932/03. 16. 3. – 21. 3. 2003.

Ing. arch. Ondřej Šefců Bc. Karel Ksandr, SRN, Berlin, prohlídka Reichstagu, spis č. 1000/03. 27. 2. – 1. 3. 2003.

Mgr. Lenka Krušinová, Rakousko, Vídeň, účast s referátem na konferenci, spis č. 1327/03. 8. 4. – 12. 4. 2003.

PhDr. Josef Štulc, Srbsko a Černá Hora, Kotor, UNESCO/ICOMOS mise, spis č. 1290/03. 26. 3. – 3. 4. 2003.

PhDr. Květa Křížová, MgA. Jaromír Novotný, SRN, Mnichov, účast na zahájení výstavy v Neue Pinakothek, spis č. 1682/03. 2. 4. – 4. 4. 2003.

PhDr. Eva Lukášová, Belgie, Brusel, jednání zástupců kanceláří Culture 2000 o finančních předpisech a obecných záležitostech pro Call 2004, spis č. 1802/03. 7. 4. – 9. 4. 2003.

PhDr. Josef Štulc, Kypr, Nikósie, 1. společné setkání iniciativy HEREIN a Centra světového dědictví UNESCO k periodickému monitoringu památek světového dědictví, spis č. 2252/03. 6. 5. – 11. 5. 2003.

Doc. PhDr. Marie Mžýková, CSc., SRN, Francie, Paříž, studium dokumentace, komparace materiálů, konzultace, týkající se sporných atribucí děl z českých sbírek k řešení grantu a konference „Krása a smrt“, Louvre, spis č. 2140/03. 17. 4. – 7. 5. 2003.

PhDr. Květa Křížová, SRN, Amberg, spolupráce na přípravě výstavy a účast na slavnostním zahájení zemské výstavy „Friedrich V. – Der Winterkönig“ a Rakousko, Vídeň, výstava „Ferdinand I.“, spis č. 2767/03. 7. 5. – 8. 5. 2003.

Doc. PhDr. Jiří T. Kotalík, CSc., Belgie, Brusel, převzetí Ceny Evropské unie za kulturní dědictví/Cena Europa Nostra 2002, spis č. 2251/03. 8. 5. – 9. 5. 2003.

PhDr. Josef Štulc, Velká Británie, Londýn a Birmingham, přednášky „Bohemia After Floods“, spis č. 2253/0314, 5. – 18. 5. 2003.

PhDr. Vratislav Nejedlý, CSc., SRN, poster na konferenci „Umění restaurování“, spis č. 2421/03. 13. 5. – 18. 5. 2003.

Karel Ksandr, Bc., SRN, Görlitz, Dresden, Meissen, Berlin, zahraniční studijní cesta 2003, spis č. 2840/03. 13. 5. – 18. 5. 2003.

PhDr. Květa Křížová, Mgr. Bořivoj Sokol, Ilona Bydžovská, MgA. Jaromír Novotný, řidič, Slovensko, Bratislava,

slava, pracovní studijní návštěva Státního památkového úřadu, spis č. 2771/03. 27. 5. – 28. 5. 2003.

Ing. arch. Věra Kučová, Francie, Paříž, předání nominací dokumentace památek Stále misi ČR při UNESCO a v Centru světového dědictví s výkladem, spis č. 2931/03. 29. 5. – 1. 6. 2003.

Mgr. Lenka Krušinová, SRN, Pfreimd, 13. setkání Siedlungsstrukturen der Eisenzeit (Hallstatt - und Latenezeit), spis č. 1296/03. 25. 6. – 28. 6. 2003.

Ing. Ina Truxová, Chorvatsko, Slovinsko, Maďarsko, Rakousko, členka mezinárodní jury – hodnocení zeleně sídel, spis č. 3167/03. 28. 6. – 10. 7. 2003.

PhDr. Eva Lukášová, Řecko, Athény, pravidelné jednání zástupců národních kanceláří programu Culture 2000 – Cultural Contact Points, spis č. 3290/03. 19. 6. – 22. 6. 2003.

PhDr. Josef Štulc, Francie, Paříž, 27. zasedání World Heritage Committee, spis č. 2764/03. 28. 6. – 6. 7. 2003.

PhDr. Josef Štulc, Francie, Paříž, The Europe Group Meeting, prezentace tříletého plánu činnosti, přijetí chart, spis č. 3486/03. 6. 7. – 8. 7. 2003.

PhDr. Vratislav Nejedlý, CSc., SRN, Marienthal, konference o památkové péči, spis č. 3877/03. 13. 7. – 18. 7. 2003.

Ing. arch. Věra Kučová, Polsko, Krakov, odborný seminář Cities – the Places of common memory in the CEI Region se školením, spis č. 4044/03. 17. 7. – 26. 7. 2003.

Bc. Karel Ksandr, Ukrajina, Černovcy, provedení podrobné dokumentace a fotodokumentace, spis č. 4045/03. 29. 6. – 5. 7. 2003.

PhDr. Naděžda Kubů, CSc., Rakousko, Vídeň, studijní pobyt, spis č. 4561/03. 16. 7. – 18. 7. 2003.

PhDr. Květa Křížová, MgA. Jaromír Novotný, Pavel Jerie, Otakar Doksanský, Rakousko, Vídeň, studijní a pracovní pobyt (výstava „Ferdinand I.“), spis č. 4671/03. 7. 8. 2003.

Ing. arch. Vladimíra Rákosníková, Francie, Bordeaux a La Rochelle, plán ochrany Bordeaux po 10ti letech a Universita La Rochelle (pevnosti Vauban), spis č. 4607/03. 17. 8. – 28. 8. 2003.

PhDr. Josef Štulc, Ruská federace, Moskva, přednáška na mezinárodním workshopu „Modern Scientific Achievements in Risk Preparedness and Safeguarding of Cultural Monuments in Case of Natural Disasters“, spis č. 5245/03. 25. 8. – 29. 8. 2003.

Doc. PhDr. Jiří T. Kotalík, CSc., Rakousko, Slovensko, setkání konzervátorů střední Evropy, spis č.

5830/03, 15., 16. 9. 2003 Rakousko, 18., 19. 9. 2003 Slovensko.

Otakar Doksanský, Rakousko, řídil služební auto, spis č. 5830/03. 15. 9. 2003.

PhDr. Josef Štulc, Řecko, Rhodos, přednáška na 7th International Symposium of the Organization of the World Heritage Cities, spis č. 5856/03. 21. 9. – 27. 9. 2003.

Doc. PhDr. Marie Mžýková, CSc., Rakousko, Vídeň, Rohrau, Salzburg, studium srovnávacího materiálu a určování předloh výmaleb, jež jsou předmětem výzkumu grantu 21-03, spis č. 5861/03. 25. 9. – 5. 10. 2003.

Mgr. Petra Červinková, Klára Vaňáková, Rakousko, Vídeň, dokumentace ve starožitnostech a aukčních síních, spis č. 5890/03 a 5892/03. 10. 9. 2003.

Ing. Martin Dvořák, Německo, Würzburg, zasedání řešitelů projektu LiDo, spis č. 5891/03. 17. 9. – 20. 9. 2003.

PhDr. Eva Lukášová, Anglie, Londýn, mezinárodní konference National Trust for Historic Preservation, spis č. 5949/03. 17. 9. – 21. 9. 2003.

Ing. Ina Truxová, Slovinsko, Slovinská Konice, mezinárodní porada a vyhlášení výsledků soutěže Entente Florale, spis č. 5950/03. 18. 9. – 21. 9. 2003.

Michal Patrný, *Ing. Mgr. Jan Beránek*, *Lucie Chotěbořská*, *Ing. Petr Macek*, SRN, Francie, Schwäbisch Gmünd, Colmar, Freiburg/Br., Ulm a Strasbourg, grantový úkol 21-03, spis č. 6053/03. 13. 10. – 18. 10. 2003.

Ing. arch. Vladimíra Rákosníková, Slovensko, Bratislava a Komárno, UNESCO – Terezín, spis č. 6180/03. Listopad 2003.

PhDr. Naděžda Kubů, CSc., Rakousko, Laxenburg, jednání s odbornými pracovníky zámku, spis č. 6356/03. 17. 10. 2003.

Ing. arch. Věra Kučová, *Ing. arch. Eva Dvořáková*, *Jiří Houžvíc*, SRN, Rittersgrün a Zwönitz, prohlídka papíren v česko-německém pohraničí, spis č. 6425/03. 16. 10. 2003.

Ing. arch. Věra Kučová, Polsko, Slovensko, Tatranská Lomnice, prohlídka lázeňských lokalit, spis č. 6426/03. 24. 10. – 29. 10. 2003.

Ing. arch. Zdeněk Chudárek, Rakousko, Vídeň, studijní pobyt, spis č. 6451/03. 17. 10. 2003.

PhDr. Josef Štulc, Velká Británie, Londýn, přednáška „Country Houses and Castles in the CR“, spis č. 6479/03. 19. 10. – 24. 10. 2003.

Ing. Martin Dvořák, Egyptská arabská republika, Abusír, odborná spolupráce při terénním archeologickém výzkumu, spis č. 6516/03. 19. 10. – 12. 11. 2003.

Ing. Ivana Kopecká, Itálie, Florencie, závěrečný workshop projektu LiDo, spis č. 6661/03. 26. 11. – 30. 11. 2003.

Ing. Dagmar Michoinová, Itálie, Ravello, kurs Science and Materials of Cultural Heritage, spis č. 6767/03. 25. 10 – 2. 11. 2003.

Ing. arch. Věra Kučová, Maďarsko, Sopron, odborný workshop se školením Management Plans of the World Heritage Sites, spis č. 6893/03. 27. 11. – 30. 11. 2003.

Ing. Ina Truxová, Columbia, Bogotá, The International Park Forum – Project for Sustainable Parks, spis č. 7067/03. 18. 11. – 23. 11. 2003.

Ing. arch. Věra Kučová, *Otakar Doksanský*, Maďarsko, Sopron, odborný workshop se školením Management Plans of the World Heritage Sites, spis č. 7328/03. 27. 11. – 30. 11. 2003.

PhDr. Eva Lukášová, Itálie, Turín, jednání zástupců Národních kanceláří Culture 2000, spis č. 7437/03. 25. 11 – 29. 11. 2003.

PhDr. Eva Lukášová, Velká Británie, Londýn, Konference o působení a budoucnosti Programu Culture 2000 „Cultivating Cultural Cooperation“ za účasti zástupců DG EAC (ředitelství Evropské Komise pro kulturu a vzdělávání – řídí Culture 2000), spis č. 7438/03. 2. 12. – 4. 12. 2003.

Mgr. Karin Kahancová, Maďarsko a Slovensko, Sopron, Koszeg a Bratislava, Prešov, dokumentace židovských památek, spis č. 7640/03. 27. 11. – 3. 12. 2003.

Ing. Ivana Kopecká, Francie, Paříž, odborná stáž pro studium restaurování AVU, spis č. 7708/03. 6. 12. – 13. 12. 2003.

Mgr. Petr Štoncner, organizace a účast na odborném zájezdu po památkách Lotyšska a Estonska 6. 6. – 15. 6. 2003.

Mgr. Petr Štoncner a další účastníci z NPÚ ústředního pracoviště: *ing. arch. Miloš Solař*, *PhDr. Květa Křížová*, *MgA. Jaromír Novotný*, *PhDr. Pavel Bureš*, *ing. arch. Vladimíra Rákosníková*, *Mgr. Jana Barešová*.

Tento zájezd navázal na předchozí cestu po Litvě a západním Lotyšsku uskutečněnou v roce 2002. Účastníci měli možnost se seznámit s celým spektrem architektonických památek těchto pobaltských republik včetně prohlídky zámeckých instalací. V Lotyšsku byl mimo jiné navštíven i hrad Baus-

ka, kde probíhají práce na obnově za účasti českých projektantů a restaurátorů. Cesta hrazena účastníkem s finančním příspěvkem zaměstnavatele.

PhDr. Květa Křížová, SRN, Mnichov, konzultace s Mgr. J. Otmarovou o valdštejnských sbírkách a díle K. T. von Pilotyho.

PhDr. Květa Křížová, SRN, Berlín, Brandenburg, konzultace s dr. Erhardem a Thomasem Drachenbergovými o správě a sbírkách zámeckých objektů v Německu.

Jana Poláková

2.6 Publikační činnost a další prezentace ÚP

Krušinová, Lenka a kol. (L. Bečvář, M. Cejpová, M. Ernée, A. Knechtová, Z. Sklenářová, P. Vachůt, P. Volfík): *Státní archeologický seznam ČR verze 2.0. Uživatelská příručka*. Praha 2003. ISBN 80-86234-37-1.

Riegl, Alois: *Moderní památková péče*. Ed. I. Hlobil, T. Hlobil, I. Kruis, NPÚ – ÚP, Praha 2003. ISBN 80-86234-34-7.

Ottová, Michaela: *Katalog odcizených a nezvěstných uměleckých děl VI*. NPÚ – ÚP, Praha 2003, 150 stran. ISBN 80-86234-38-X.

Dejmková Jiřina: *Bibliografie památkové péče za rok 1996*. NPÚ–ÚP, Praha 2003, 224 stran. ISBN 80-86234-33-9.

Další prezentace NPÚ – ÚP

Dvořáková Eva

- Spolupráce při uspořádání mezinárodní akce v rámci EHD dne 18. 9. 2003. Pokusné tavby ve Staré huti (tavba v Galořímské peci – předvedli francouzští experimentátoři).

- Spolupráce se SHS ČMS na přípravě EHD (rok 2003 byl věnován technickému dědictví), spolupráce na textu do katalogu EHD, zapojení drobných technických památek do akcí, vytipování objektů pro grafické zpracování plakátu, účast na slavnostním zahájení v Prachaticích.

Výstavy

Dvořáková Eva

- Výstava *Industriální stopy* v rámci mezinárodní konference. Podíl na libretu, instalace a prezentace NPÚ – ÚP. Čistička odpadních vod v Bubenči, Praha, 24. 6. – 28. 6. 2003. (3 panely propagující NPÚ a technické dědictví, uloženy ve VCPD ČVUT, budou použity pro další mezinárodní seminář v Ostravě září 2004.)

Kotalík Jiří T.

- *Karlín – zóna A*. Projekt Jiřího Sozanského, kurátor projektu, úvodní slovo. Praha – 18. 9. 2003 – červen 2004.

- *Jubilanti Mánesa 2003*. Kurátor výstavy, úvodní slovo. Malostranská Beseda, Praha, květen 2003.

- *Grand Prix Obce architektů ČR*. Úvodní slovo. Galerie architektury, Brno, 5. 8. – 5. 9. 2003.

- *Prazdroj české kultury – umění inspirované pivem*. Odborný poradce, text katalogu. Mánes, Praha, září 2004.

- *Chvála bláznovství*, výstava při příležitosti Světového dne duševního zdraví. Úvodní slovo. Clam-Gallasův palác, Praha, září 2003.

- *Krajina třetího tisíciletí*, spolková výstava SVU Mánes. Koncepce výstavy. Galerie kritiků, Praha, listopad 2003.

- *Luboš Pilný, obrazy*. Úvodní slovo. Galerie Millennium, Praha, červen 2003.

Křížová Květa – Novotný Jaromír

- *Zahrádky včera, dnes a zítra?* Česká Lípa, augustiniánský klášter, výběr exponátů, zahájení (11. 7. 2003)

Štajnochr Vítězslav

- Výstava *Julie Svobodová (1933-1998)*. *Monotypy. Enkaustika. Olej*. Scénář, výběr exponátů (s H. Knížkovou a M. Kovalem). Galerie Jiřího Jílka, Šumperk, 5. 2. – 2. 3. 2003.

Štajnochr Vítězslav – Ruizová Libuše

- Výstava *Hod zimního novoročí*. Výstava betlému adventního, pastýřského, tříkrálového a hromničního. Rekonstrukce, scénář, architektonické řešení. Soubor Ludus Musicus a Státní hrady Křivoklátska. Hrad Křivoklát, 22. 11. – 29. 11. 2003.

- *Výstava betlémů*. Výstava betlému adventního, pastýřského, tříkrálového a hromničního. Rekonstrukce, scénář. Pořadatel: Československá církev evangelická. Kostel ČCE Praha – Šeberov, 29. 11. 2003 – 4. 1. 2004.

Soutěže

Bureš Pavel

- *Vesnice roku 2003 v Programu obnovy venkova*, soutěž pořádaná každoročně Spolkem pro obnovu venkova, člen Ústřední hodnotitelské komise v celostátním kole soutěže – hodnocení 13 vítězů krajských kol, 15. – 19. 9. 2003.

Metodické činnosti a pomoc

Pacáková-Hošťálková Božena

- *Vrchotovy Janovice* – odborná součinnost při projektovém rozpracování vodohospodářských úprav v rámci rehabilitace zámeckého parku.
- *Raduň* – rozbor přístupu a posouzení návrhu obnovy zahrady oranžerie.

Jerie Pavel, Horynová Alena

- *Praha, Nostický palác* – zvýšený odborně metodický dohled nad celkovou obnovou paláce pro Ministerstvo kultury ČR.
- *Valdštejn hrad* – pomoc investorovi, městu Turnov, při řešení detailů obnovy tzv. klasicistního domu.
- *Grabštejn hrad* – konzultace konzervační obnovy fasády a interiérů.
- *Jezeří zámek* – posouzení projektové dokumentace opravy krovu severozápadního křídla a věže.

Lukášová Eva

- *Heřmanův Městec* – zámek ve vlastnictví Magistrátu hl. m. Prahy – domov seniorů – ve spolupráci s NPÚ – ÚOP – dokumentace původního mobiliárního fondu in situ pro návrh prohlášení kulturní památkou.
- *Pražský hrad* – mobiliární fondy PH – ve spolupráci se Správou Pražského hradu a NPÚ – ÚOP práce při identifikaci a komisionálním posuzování mobiliáře.

Štajnoch Vítězslav a Libuše Ruizová

- *Ikonografický koncept rekonstrukce betlémů*, druhá fáze ikonografických konceptů rekonstrukce betlémů vánočního cyklu, velikonočního cyklu a svatodušního cyklu, projektu uměleckého souboru Ludus Musicus. Projekt sleduje nejen estetický, ale i edukační cíl; liturgická a profánní vánoční, velikonoční a svatodušní hudba bude provozována při betlémech ve výtvarné realizaci. První souborná prezentace rekonstruovaných betlémů vánočního cyklu (adventního, pastýřského, tříkrálového a hromničního) a vánoční hudby se uskutečnila v adventním období na SH Krivoklát.

Interiérové instalace

- *Bečov nad Teplou NKP*

Průběžné konzultace se správou objektu, příprava a realizace historické expozice v přízemí zámku, sestavené z dohledaného původního kmenového mobiliáře. Úprava a doplnění stávající interiérové

instalace v přízemí a ve druhém patře zámecké budovy (knihovna, schodiště, grafický salonek ad.). (PhDr. Naděžda Kubů, CSc., NPÚ – ÚOP Plzeň – P. Hlaváčová, H. Holubová, M. Čermák, J. Rosendorfský, správa zámku – Mgr. Wizovský)

- *Bělá pod Bezdězem*

V rámci zpřístupnění expozice velkého zámeckého sálu vytipování nejcenější části obrazového fondu pro odborné restaurátorské ošetření. (PhDr. Květa Křížová, MgA. Jaromír Novotný)

- *Bítov*

Spolupráce s NPÚ – ÚOP, odborné konzultace při přípravě rozšíření interiérové instalace historické zbrojnice, heuristické práce. (PhDr. Eva Lukášová)

- *Blansko*

Zámek, identifikace portrétních miniatur získaných do sbírky muzea (MgA. Jaromír Novotný, PhDr. Naděžda Kubů, CSc., PhDr. Květa Křížová)

- *Březnice NKP*

Konzultace se správou zámku a pracovníky NPÚ – ÚOP středních Čech ohledně úprav stávající instalace obrazové portrétní galerie Kolowratů. (PhDr. Naděžda Kubů, CSc., dr. J. Fridl, dr. D. Martinová, správa zámku – Ing. R. Barták)

- *Bystřice pod Hostýnem*

Zámek, jednání o zabezpečení objektu a přípravě památkové interiérové instalace, prohlídka sbírek v depozitářích, dokumentace souboru portrétů z pozůstalosti malíře Františka Ondrůška (1861–1932). (PhDr. Květa Křížová, MgA. Jaromír Novotný, Ilona Bydžovská)

- *Červený Hrádek u Chomutova*

Ve spolupráci s pracovníky Národního památkového ústavu, regionálního pracoviště v Ústí nad Labem pokračování přípravy instalace zámku Červený Hrádek u Chomutova. Výběr obrazů z depozitářů státního zámku Krásný Dvůr. (Doc. PhDr. Marie Mžysková, CSc.)

- *Červené Poříčí*

Zámek, konzultace instalačních záměrů a přípravy na zpřístupnění zámku, předběžná identifikace využitelného mobiliáře z depozitářů. (PhDr. Naděžda Kubů, CSc., MgA. Jaromír Novotný, správa zámku – M. Čermák, NPÚ – ÚOP Plzeň – P. Hlaváčová, H. Holubová)

- *Česká Lípa*

Augustiniánský klášter, příprava výstavy „Zahrádky včera, dnes a zítra?“, muzeum, zahájení, popis

vybraných obrazových děl, text prospektu a instalace (vernisáž 11. 7. 2003). (PhDr. Květa Křížová, MgA. Jaromír Novotný)

- *Český Krumlov*

Identifikace a dokumentace historických interiérů ve spolupráci s NPÚ v Českých Budějovicích a správou zámku. (PhDr. Eva Lukášová)

- *Grabštejn*

Identifikace dalších částí kmenových sbírek, výběr exponátů pro interiérovou instalaci, jednání s vedením muzea v Liberci a vedením zámku Sychrova, účast na kontrolních dnech. (PhDr. Květa Křížová, MgA. Jaromír Novotný, Ilona Bydžovská)

- *Hradec nad Moravicí NKP*

Spolupráce na přípravě prostor k I. části prohlídkového okruhu rekonstrukčních prací a obnovy interiérů, vyhodnocení restaurátorských průzkumů omítkových vrstev. (Doc. PhDr. Marie Mžýková, CSc.)

- *Hrubý Rohozec NKP*

Zámek, pokračující identifikace kmenových a svozových fondů za účelem přípravy další části expozice. (PhDr. Květa Křížová, MgA. Jaromír Novotný, Ilona Bydžovská)

- *Horšovský Týn NKP*

Konzultace a průběžná spolupráce na drobných úpravách stávajících instalací. Postupná příprava expozice zaměřené na prezentaci M. Coudenhove (fond Poběžovice) a dále příprava reinstalace zbrojnice. (PhDr. Naděžda Kubů, CSc., správa zámku – J. Rosendorfský, NPÚ – ÚOP Plzeň – P. Hlaváčová, H. Holubová, Z. Forman)

- *Humprecht*

Zámek v majetku města Sobotka, průběžná spolupráce se správou zámku a v rámci Zámecké rady ohledně využití objektu, zabezpečení instalace atd. V průběhu roku došlo k úpravám a doplnění instalace. (PhDr. Naděžda Kubů, CSc., správa zámku – dr. D. Faměrová, NPÚ – ÚOP Pardubice – Mgr. P. Kovařík, ředitel správy zámku Sychrov – dr. M. Kadlec)

- *Chotěšov*

Klášter v majetku obce. Přípravná fáze na expoziční náplň knihovního sálu pro rok 2004. (PhDr. Naděžda Kubů, CSc., NPÚ – ÚOP Plzeň – P. Hlaváčová, H. Holubová, správa objektu – p. Cuřín)

- *Chýše*

Zámek v soukromém vlastnictví. S majitelem zámku byly doplněny zpřístupněné interiéry o některé

obrazové fondy a nábytkový mobiliář. Zároveň zprostředkována možnost zhotovení kvalitní kopie dobových portrétů nejvýznamnějších majitelů. (PhDr. Naděžda Kubů, CSc., NPÚ – ÚOP Plzeň – P. Hlaváčová, H. Holubová, majitel zámku – ing. Vl. Lažanský)

- *Jabkenice*

Pomoc při realizaci textilních aranžmá výstavních prostor a historických interiérů včetně koberců. (Ilona Bydžovská, PhDr. Květa Křížová)

- *Jezeří*

Zámek, příprava budoucí interiérové instalace a expozice objektu, studium ikonografických dokumentů a archivních pramenů z Roudnického archivu, identifikace vhodného mobiliáře. (PhDr. Eva Lukášová)

- *Kačina*

Zámek ve správě Národního zemědělského muzea – studium historických pramenů, práce na doplnění interiérové instalace. (PhDr. Eva Lukášová)

- *Kamenice nad Lipou*

Zámek, výběr exponátů z městské sbírky pro instalaci, dokumentace a hodnocení fondu olejomalby, grafiky a fotografií, zhodnocení souboru krajinomalby. (PhDr. Květa Křížová, MgA. Jaromír Novotný)

- *Karlštejn NKP*

Spolupráce s NPÚ – ÚOP středních Čech na úpravách a doplnění instalace hradních prostor. Zrealizován zcela mimořádný výkup trůnního křesla pro audienční síň, dále jednání o případných výpůjčkách k rozšíření prezentovaného hradního mobiliáře. (PhDr. Naděžda Kubů, CSc., dr. D. Martincová, dr. J. Frídl, správa hradu – T. Řehoř)

- *Kašperk*

Hrad v majetku města Kašperské Hory. Konzultace a pomoc při doplnění a úpravách historické expozice a přípravě instalace hradní věže (mj. výkup mobiliáře na základě vytipování NPÚ). (PhDr. Naděžda Kubů, CSc., správa hradu – Mgr. Z. Svoboda, NPÚ – ÚOP Plzeň – P. Hlaváčová, H. Holubová)

- *Kladruby nad Labem NKP*

Jednání s novým ředitelstvím areálu národního hřebčína a krajským úřadem o dalších pracích souvisejících s instalací, celkovou prezentací NKP, mobiliárními fondy ad. (PhDr. Naděžda Kubů, CSc., MgA. Jaromír Novotný, NPÚ – ÚOP Pardubice – Mgr. Kovařík, Mgr. Vaňura, Policejní presidium ČR pplk. J. Zahálka, ředitelství NKP ing. Vítek, ing. Kaňková)

- *Kosmonosy*

Zámek, identifikace souboru sedacího nábytku z Ratibořic, dokumentace interiérové výbavy aj. (PhDr. Květa Křížová, MgA. Jaromír Novotný)

- *Košu mberk*

Hrad a budova purkrabství ve vlastnictví obce Luže – studium historických pramenů a archiválií pro doplnění expozice objektu. (PhDr. Eva Lukášová)

- *Krásný dvůr NKP*

Jednání ve věci využití zámku a jeho areálu, příprava rozšíření interiérové instalace aj. (PhDr. Květa Křížová, MgA. Jaromír Novotný, Ilona Bydžovská, Mgr. Bořivoj Sokol)

- *Křivoklát NKP*

Hrad, jednání o expozici tzv. stříbrnice, posouzení variantních návrhů aj. (PhDr. Květa Křížová, MgA. Jaromír Novotný)

- *Kunětická Hora NKP*

Dokumentace částí hradu upravovaných a rozšiřovaných arch. D. Jurkovičem, studium historické plánové dokumentace aj. (PhDr. Květa Křížová, MgA. Jaromír Novotný)

- *Letohrad*

Zámek, posouzení a návrh instalace grafických listů v interiérech přízemí, vyjádření se k plánu rozšíření expozice, zhodnocení dalších částí historických fondů. (PhDr. Květa Křížová, MgA. Jaromír Novotný, Ilona Bydžovská)

- *Liběchov (v návrhu na NKP)*

Podrobný návrh *Koncepce obnovy zámeckého areálu v Liběchově*. Koncepce řeší revitalizaci areálu po srpnových záplavách v roce 2002, záchranu extrémně ohrožených objektů (oranžerie se skleníky), restituci integrity areálu z hlediska majetkoprávního, revitalizaci zámeckých budov pro účely expoziční (Muzeum asijských kultur, síň donátora R. Kreissla, Dr.h.c., expozice o uměleckém a intelektuálním salónu v Liběchově v 19. století, lapidárium sochařských děl, revitalizace zámecké kaple s expozicí díla V. Levého ad.), obnovu depozitářů (sbírky Národního muzea – Náprstkova muzea), revitalizaci zámecké zahrady (včetně nového hrazení). Návrh koncepce byl postoupen k posouzení ÚOP středních Čech. PhDr. Vítězslav Štajnochr, Ph.D.)

- *Litomyšl NKP UNESCO*

Hodnocení historických fondů pro rozšíření interiérové instalace (horní patro) aj. (PhDr. Květa Křížová, Ilona Bydžovská, MgA. Jaromír Novotný, Mgr. Bořivoj Sokol)

- *Loučeň*

Zámek v majetku Loučeň, a.s. – konzultace a odborná příprava zpřístupnění tohoto památkového objektu. (PhDr. Naděžda Kubů, CSc., MgA. Jaromír Novotný, ÚOP středních Čech – dr. D. Martincová)

- *Mnichovo hradiště NKP*

Identifikace části obrazového fondu v depozitáři, výběr pro expozici (Zahrádky aj.), posouzení uložení sbírek a jiné. (PhDr. Květa Křížová, MgA. Jaromír Novotný)

- *Mníšek pod Brdy*

Zámek, spolupráce s NPÚ – ÚOP středních Čech na scelení původního mobiliáře objektu (hledání náhrad za předměty instalované v jiných zpřístupněných zámcích). (PhDr. Naděžda Kubů, CSc., NPÚ – ÚOP – dr. D. Martincová, dr. J. Frídl)

- *Molítov*

Zámek, dokumentace stavu objektu a jeho interiéru, vyhledání historických snímků, zhodnocení již neexistujících úprav salónů arch. D. Jurkovičem. (PhDr. Květa Křížová, MgA. Jaromír Novotný)

- *Náchod NKP*

Zámek, rozšíření interiérové instalace horního patra, průzkum sbírkových fondů a výběr exponátů, instalace souboru historické grafiky, dokumentace aj. (PhDr. Květa Křížová, Ilona Bydžovská, MgA. Jaromír Novotný, Mgr. Bořivoj Sokol)

- *Náměšť na Hané*

Pokračující práce na projektu nové instalace, zpracovávání obrazových fondů 19. století z Muzea umění v Olomouci pro trvalou expozici na zámku Náměšť na Hané, který byl v restituci vrácen obci. (Doc. PhDr. Marie Mžýková, CSc.)

- *Nebílovy*

Zámek, průběžná spolupráce na přípravě instalační náplně interiéru hlavní zámecké budovy, výběr mobiliáře, výkup atd. (PhDr. Naděžda Kubů, CSc., NPÚ – ÚOP Plzeň – P. Hlaváčová, H. Holubová, správa zámku – M. Fiala)

- *Nové Město nad Metují*

Průzkum interiérového zařízení, dokumentace, zhodnocení úprav zámku arch. D. Jurkovičem a arch. P. Janákem. (PhDr. Květa Křížová, MgA. Jaromír Novotný)

- *Otín*

Zámek v soukromém vlastnictví, konzultace a příprava expozice (identifikace exponátů, jednání o po-

tencionálních zápůjčkách atd.) zaměřené na historii zámku, osobnost Fr. Palackého a rodiny Měchurových. (PhDr. Naděžda Kubů, CSc., J. Radová)

- *Pecka*

Hrad, sledování stavu exponátů, doporučení záchranu poškozených exponátů aj. (PhDr. Květa Křížová, Ilona Bydžovská, MgA. Jaromír Novotný, Mgr. Bořivoj Sokol)

- *Plzeň – katedrála svatého Bartoloměje, NKP*

Konzultace třetí fáze projektového záměru architektonické introdukce nové liturgické výbavy v historickém interiéru katedrály. Zařízení projektová plzeňský Ateliér SOUKUP, s. r. o. Projektový záměr schválený příslušnými správními orgány je připraven k realizaci první fáze během roku 2004, presbytář bude nově nivelizován, těleso osazeno novým oltářem, ambonem a novými stolicemi a lavicemi. V roce 2004 budou konzultovány další fáze řešení obtížného architektonického úkolu, zvláště návrhy nové křtitelnice, biskupské katedry, stolic pro koncelebranty ad. (PhDr. Vítězslav Štajnochr, Ph.D.)

- *Polička*

Radnice, muzeum – konzultace ve věci obrazové sbírky Hohenemsů, dokumentace aj. (PhDr. Květa Křížová)

- *Raduň*

Posuzování instalace se stávajícím využitím mobiliáře zámku Náměšť na Hané, práce na přípravě instalace s kulturně-historickým zaměřením na napoleonskou éru a dobu Blücherů. S tím by došlo k vyčlenění historicky nesouvztažné zápůjčky otahalovského mobiliáře ze zámku Náměšť na Hané, kde by se spíše měl v budoucnu objevit v instalaci. (Doc. PhDr. Marie Mžýková, CSc.)

- *Ratibořice NKP*

Konzultace ve věci historických fondů a interiérové instalace, identifikace rozvezených fondů aj. (PhDr. Květa Křížová, MgA. Jaromír Novotný, Ilona Bydžovská)

- *Švihov NKP*

Průběžné doplnění stávajících instalovaných interiérů, rozšíření instalace velkého sálu o habsburskou portrétní galerii z poloviny 17. století. (PhDr. Naděžda Kubů, CSc., správa hradu – J. Holub, NPÚ – ÚOP Plzeň – P. Hlaváčová, H. Holubová, M. Čermák)

- *Valdštejn*

Hrad v majetku města Turnov. Průběžná spolupráce na přípravě instalace prvního patra zámecké

budovy i při úpravách přízemí (výběr mobiliáře, výkup mobiliáře, zápůjčky apod.). (PhDr. Naděžda Kubů, CSc., MgA. Jaromír Novotný, správa hradu – L. Koutský, Městský úřad Turnov)

- *Velhartice NKP*

Spolupráce při vytipování možného výkupu mobiliáře pro instalační účely v tzv. Hubertově křídle. (PhDr. Naděžda Kubů, CSc., MgA. Jaromír Novotný, NPÚ – ÚOP Plzeň – P. Hlaváčová, H. Holubová)

- *Velké Losiny NKP*

Řešení podkladů pro restituci jedné třetiny sozu Bludov, umístěné na zámku Velké Losiny, vyhodnocení fondu a zpracovávání podkladů pro novou instalaci. (Doc. PhDr. Marie Mžýková, CSc.)

- *Veltrusy*

Práce na přípravě úprav a rozšíření instalace historických interiérů objektu, příprava stálé expozice, studium archivních pramenů, identifikace historických interiérů a původního mobiliárního fondu. (PhDr. Eva Lukášová)

- *Vrchotovy Janovice*

Zámek ve správě Národního muzea, ve spolupráci s NM příprava rozšíření expozice zámku, studium archivních materiálů, ikonografických pramenů, identifikace původního a rodového mobiliáře. (PhDr. Eva Lukášová)

- *Zahrádky*

Zámek, dokumentace stavu vyhořelého objektu, jednání s vedením UK, identifikace sbírek, výstava. (PhDr. Květa Křížová, MgA. Jaromír Novotný)

- *Zámrsrk*

Zámek, identifikace původních částí sbírek v depozitářích východočeských objektů, průzkum archivních fondů uložených v oblastním archivu. (PhDr. Květa Křížová, MgA. Jaromír Novotný)

2.7 Celoživotní vzdělávání pracovníků památkové péče

Akreditované studium památkové péče

V roce 2003 pokračovalo dvouleté studium památkové péče a jednoleté studium památkové péče pro vysokoškoláky při NPÚ – ÚP. (Více viz text 2.4.)

Informace o účasti interních odborných pracovníků i externistů na přednáškách poskytují následující tabulky a tabulky viz. 4.2.

Témata závěrečných prací posluchačů studia památkové péče - 2003 (skupina A)

Baláček Jan	Valdštejnsko – relikt loveckého zámeckého areálu
Bárta Jan	Chaby, Krteň (urbanisticko-architektonický vývoj a zhodnocení sídla)
Bielik Miroslav	Město Mladá Vožice u Tábora
Bauerová Anna	Kostel sv. Mikuláše v Boleticích
Beran Jan	Kamenosochařské a restaurátorské práce – Gromlingovský palác zvaný „U Kamenného stolu“, Praha 1, Malostranské náměstí čp. 5
Bubeník Luděk	Hrad Malenovice - průvodcovský text
Cekal Tomáš	Hradec nad Moravicí- historický vývoj zámku
Černý Otto	Informační studie obnovy a úpravy bývalé vodní tvrze Jemniště, tzv. Starého zámku
Čumpelík Martin	Restaurátorská zpráva. Oprava a obnova jižního portálu s aliančním znakem v klášteře bosých karmelitánů při kostele Nejsvětější Trojice ve Slaném
Fišer Ivo	Sv. Mikuláš na Malé Straně – restaurování tamburu
Fremrová Miroslava	Proměny obce Losiná u Plzně
Halen Mojmír	Pražská historická střešní krajina a související výplně otvorů ve střešním plášti
Hanč Pavel	Restaurování a konzervování nábytku
Herian Tomáš	Kostel sv. Ludmily a Chvalovská tvrz v Horních Počernicích
Holub Jan	Královská obora Stromovka
Husová Barbora	Valašské muzeum v přírodě
Hübschová Irena	Historický, urbanisticko-architektonický vývoj a zhodnocení sídla Sokolov
Jelínková Markéta	Drobná církevní architektura Dačicka a Slavonicka
Joklová Anna	Ochrana movitého kulturního dědictví
Kadleček Ivo	Kostel Nanebevzetí Panny Marie v Krňovicích
Karpf Jiří	Hoblíky
Klimeš Kamil	Divišov - historický, urbanisticko-architektonický vývoj města
Korbel Pavel	Oprava havarijního stavu římsy nad rondelem na budově ministerstva průmyslu a obchodu v Praze
Kouklová Hana	Zámek Konopiště - historie
Košťálová Miroslava	Kulturní památky v obci Libčany
Králová Lada	Uherčice - zámek
Kučera Jan	Restaurování pláště budovy Národohospodářského ústavu Akademie věd v ul. Politických vězňů čp. 936/II
Lauschmann Miroslav	Oprava kamenné zvoničky v obci Malovidy
Lejsek David	Hrad Frýdštejn
Malík Miroslav	Historický vývoj Jáchymova stavení na SHZ Jindřichův Hradec
Matulová Milina	Město Telč a jeho památky
Nebeský Tomáš	Müllerova vila
Paikert Alexandr	Valdštejnská zahrada a její rekonstrukce na přelomu tisíciletí
Slavík Jan	Kostel sv. Mikuláše v Jaroměři – utajený gotický monument
Sommerová Martina	Zhodnocení architektonicko-urbanistického a historického vývoje města Nymburka a posouzení vztahů města a Městské památkové zóny Nymburk
Štanc Michal	Historie a vývoj uměleckého řemesla – pozlacovačství
Tichá Dagmar	Historie města Kyšperka
Vorel Antonín	Urbanisticko-architektonický vývoj města Benešova nad Ploučnicí

Témata závěrečných prací posluchačů studia památkové péče – 2003 (skupina B)

Čermák Marcel	Vývoj města Dobrušky od 13. století do začátku 20. století
Doležal Jiří	Kuks jako významná barokní památka
Frencel Luděk	Milovice – návrh na prohlášení
Hoffmannová Lenka	Chrudim
Hrdina Pavel	Letohrad
Krejčí Petr	Kostel sv. Václava v Žamberku
Kunst Lukáš	Hrad Buchlov
Kurdíková Kateřina	Hodonín
Maršíková Markéta	Poříčany – Kostel Narození Panny Marie – obnova vnějšího pláště
Mastíková Martina	Korunovační klenoty
Mašek Jiří	Mladá Boleslav – stavebně-historické zhodnocení centra města a jeho vývoj během 20. století
Morávková Lenka	Červená Lhota
Nováková Romana	Zámecký renesanční mlýn Jindřichův Hradec
Pekovová Irena	Historie a současnost královské obory v Praze
Petrová Jana	Hmotná kultura zámku Jaroměřice nad Rokýtnou za hraběte Jana Adama z Questenberka
Plečtilá Šárka	Státní hrad a zámek Bečov nad Teplou – průvodcovský text
Ritschel David	Zpráva o rekonstrukci Staronové synagogy v letech 1997 – 1999
Rutarová Jana	Broumov – Urbanisticko-architektonický vývoj a zhodnocení sídla
Rynešová Marie	Vodní hrad Švihov – 2. prohlídkový okruh
Smutná Marie	Stavební vývoj hradu Kokořín
Snášelová Markéta	Děkanský kostel v Jaroměřicích nad Rokýtnou
Sotorníková Zita	Klasicistní Teplice
Šafránek Josef	Dubeč (Dubeček) urbanisticko-architektonické hodnocení
Škrabalová Eva	Interiéry 19. století na hradě Pernštejně ve světle archivních podkladů
Teplý Radek	České Heřmanice z pohledu kameníka
Tomíček Jan	Plastická architektonická a ornamentální výzdoba v evropském stavitelství
Vacková Kateřina	Masojedý
Vaňáková Klára	Epitaf Václava ze Štampachu a mauzoleum rodu ve Valči
Večeřová Dana	Soupis restaurátorských zásahů u nemovitých památek na území města Litomyšle, kromě zámeckého areálu, v období let 1990 – 2000
Vyšín Stanislav	Zhodnocení historického jádra Kladna z historického a památkového hlediska
Zettlová Marie	Františkánský klášter v Plzni – Diecézní muzeum
Zelenka Luděk	Stabilizace a konzervace torza kostela sv. Jakuba v Jindřichovicích pod Smrkem

Semináře organizované Národním památkovým ústavem

1. Příměstské enklávy s původní zástavbou lidového charakteru – průzkum, dokumentace, rehabilitace, využití

Železný Brod, 24. – 26. září 2003

(PhDr. Pavel Bureš, Mgr. Markéta Hanzlíková, Ing. Vojtěch Hrček, Mgr. Šimon Eismann)

18. seminář zaměřený na širší problematiku poznání a ochrany lidového stavitelství, vesnických sídel a kulturní krajiny venkova, na jejichž pořádání pravidelně participují regionální památková pracoviště i další instituce. Snahou pořadatelů je zprostředkovat nejnovější poznatky i praktické rady a informace spojené s poznáním, záchranou, obnovou a vhodným využitím původní vesnické architektury.

Enklávy příměstské architektury jsou charakteristickým prvkem urbanistické struktury zejména menších městských sídel, která se buď vyvinula ze zemědělských městeček, nebo se naopak v průběhu posledních tří set let po obvodě rozrostla o drobnou funkčně i typově různorodou zástavbu. Zpravidla bez jasného urbanistického plánu vznikající shluky, ulice i celé čtvrti mají svůj neopakovatelný půvab a zároveň jsou důležitým historickým i stavebním dokladem vývoje a života městského organismu. Existence těchto zajímavých a nedoceněných stavebních celků, často označovaných za architektonicky i urbanisticky bezcennou překážku moderního rozvoje sídla, je v současnosti značně ohrožena. Proto je třeba tyto cenné sídelní útvary podrobněji a systematictěji poznávat, chránit je před živelnou likvidací či devastací a pokoušet se o jejich rehabilitaci a vhodné funkční využití. To bylo také cílem pořádaného semináře.

Odborné dílny NPÚ

1. Historický textil v interiérech hradů a zámků

Praha a Třeboň, 25. 2. 2003 a 16. 9. 2003

(PhDr. Eva Lukášová a kolegové)

1. část – příprava a spolupráce se Správou Pražského hradu věnovaná sakrálním a nejstarším historickým textilním památkám Pražského hradu, historickým kobercům a tapisériím. Dílna proběhla na Pražském hradě za účasti všech pracovišť NPÚ a přizvaných hostů.

2. část – příprava a spolupráce věnovaná historickému textilu v interiérech a problematice preventivní péče a restaurování v zámku Třeboň. Dílny se účastnila všechna pracoviště NPÚ, Správa zámku Třeboň a Správa Pražského hradu.

2. NKP Betlém v Novém lese u Kuksu. Cesty a postupy k cíli rehabilitace areálu hraběte Františka Antonína Šporka

Areál NKP Betlém v Novém lese u Kuksu, 15. 10. 2003

(Pracovníci archeologického odboru NPÚ – ÚP, pracovníci NPÚ – ÚOP v Pardubicích)

Účastníci odborné pracovní dílny, pořádané Národním památkovým ústavem, se shodli, že ochrana a rehabilitace areálu Františka Antonína hraběte Šporka v Novém lese u Kuksu, jehož převážná část tvoří dnes NKP Betlém, představuje závažný úkol a musí mu být věnována maximální péče. V souladu se závěry a doporučeními odborné dílny a v co nejkratší době navrhne NPÚ – ÚOP v Pardubicích harmonogram opatření a kroků, které povedou k odstranění zcela nevyhovujícího stavu této významné památky.

3. Péče o stavby z období romantismu a 19. století

Státní zámky Hrádek u Nechanic a Sychrov, 8. 9. 2003

Státní zámek Lednice a Lednicko-valtický areál 7. – 8. 10. 2003

4. Prezentace studií na koncepci využití areálu státního zámku Veltrusy

Státní zámek Veltrusy, 14. 8. 2003

(K odborným dílnám viz též 2.1.2 Hlavní úkoly v části 2. Odborné činnosti.)

Semináře pořádané sekci Culture 2000

Program Evropské unie Culture 2000 a výzva pro podávání projektů na rok 2004

Praha, NPÚ – ÚP, 3. 6. 2003 (PhDr. Eva Lukášová)

Semináře Sekce pro kulturní dědictví České kanceláře Culture 2000. Další informace jsou uvedeny v části Mezinárodní spolupráce.

Semináře spolupořádané s NPÚ – ÚP

II. bienále Industriální stopy v rámci Pražského Quadriennale Praha, 24. 6. – 28. 6. 2003

(Ing. arch. Eva Dvořáková, VPCD ČVUT, ČKAIT, ČSSI, ČNK ICOMOS aj.)

Mezinárodní konference o technickém dědictví, která se konala v Bubenečské čistírně odpadních vod v Praze. Instalace výstavy věnované technickému dědictví (podíl na libretu a prezentace NPÚ – ÚP; 3 panely propagující NPÚ a technické dědictví. .

Ochrana architektury 20. století a přínos architektů 20. století k ochraně památek

Praha, únor, duben a prosinec 2003

(Český národní komitét ICOMOS, NTM aj.)

ČNK v roce 2003 uspořádalo odborný seminář, který byl koncipován do tří částí.

V oblasti zahraniční spolupráce proběhla řada jednání a přijetí hostů. Prezident Českého komitétu ICOMOS se zúčastnil pravidelných setkání evropských národních komitétů a sympozií.

Hana Samková a pracovníci NPÚ – ÚP

2.8 Prohlášené a zrušené movité a nemovité kulturní památky v roce 2003

Památ. od	Památ. do	Rejst.č.	/	okr.	Okres	Sídelní útvar	Část obce	Památko	č.	pop.	Adresa	č. or.
22.12.1964	23.9.2003	40519	1-1509	101	Praha hl.m.	Praha	Liboc	jíná obytná stavba	čp. 251		Praha 6, Libocká	36
16.11.1987	23.4.2003	15410	2-3347	202	Beroun	Bezdědice	Bezdědice	venkovská usedlost, z toho jen: roubená část chalupy	čp. 17			
17.12.1987	12.3.2003	22578	3-5776	301	České Budějovice	Lišov	Lišov	uhelný důl hlubinný, z toho jen: haldy podolování antracitu a těžební domek	čp. 46			
31.12.1963	10.3.2003	38853	3-298	301	České Budějovice	Nové Hrady	Nové Hrady	rodinný dům	čp. 8		Leninova	
30.5.1986	21.7.2003	47593	4-4171	403	Plzeň-jih	Štěnovice	Štěnovice	silniční most			přes řeku Úhlavu	
20.2.1964	20.11.2003	32043	4-1655	405	Plzeň-sever	Třemošná	Třemošná	hřbitov, z toho jen: pomník rudoarmějce Alexandra Ilarionova				
4.4.1966	9.6.2003	14740	5-3826	601	Děčín	Malá Veleň	Malá Veleň	venkovská usedlost	čp. 25			
23.7.1967	10.7.2003	21130	5-4543	603	Litoměřice	Ctiněves	Ctiněves	venkovská usedlost	čp. 29			
26.11.1991	25.6.2003	13492	5-5422	701	Česká Lípa	Dubá	Dubá	venkovská usedlost	čp. 151		Požárníků	
20.1.1965	21.3.2003	14178	5-3374	701	Česká Lípa	Valtinov	Velký Valtinov	venkovská usedlost	čp. 8			
18.2.1964	20.1.2003	29706	6-1272	802	Jičín	Mladějov	Mladějov	zámek	čp. 1			
10.3.1964	7.10.2003	18478	6-1895	803	Náchod	Suchý Důl	Suchý Důl	venkovská usedlost	čp. 102			
10.4.1964	23.10.2003	47307	6-3242	903	Svitavy	Opatovec	Opatovec	venkovská usedlost	čp. 6		na okraji vsi	
26.8.1993	30.5.2003	13131	6-5633	903	Svitavy	Radiměř	Radiměř	fara, z toho jen: stodola	čp. 198			
6.5.1964	13.3.2003	28318	6-3815	904	Ústí nad Orlicí	Čenkovice	Čenkovice	venkovská usedlost	čp. 68			
12.5.1964	10.6.2003	21590	6-3984	904	Ústí nad Orlicí	Lanškroun	Lanškroun- Vnitřní Město	lékárna Erxlebenova	čp. 224		Na Terasce	
20.7.1970	2.6.2003	24151	7-4626	1005	Žďár n. Sázavou	Karasín	Karasín	venkovská usedlost	čp. 8			
21.11.1996	19.8.2003	11493	7-8722	1005	Žďár n. Sázavou	Moravské Křižánky	Moravské Křižánky	venkovská usedlost	čp. 59			
21.2.1978	4.12.2003	20394	7-6992	1103	Brno-venkov	Hrubšice	Hrubšice	městanský dům Panská hospoda	čp. 12			

22.6.1970	8.9.2003	37691	7-3805	1106	Vyškov	Rousínov	Rousínov	městanský dům	čp. 455	Skálava 35/455 a Trávníky 22/1144	35
29.4.1991	17.2.2003	28555	8-3108	1201	Jeseník	Horní Údolí	Horní Údolí	venkovská usedlost	čp. 75		
26.1.1973	18.11.2003	29896	7-6009	1401	Kroměříž	Kroměříž	Kroměříž	městanský dům	čp. 86	Vodní	32
5.12.1968	25.9.2003	35258	7-3214	1402	Uherské Hradiště	Bánov	Bánov	venkovská usedlost	čp. 293		
5.12.1968	24.7.2003	30902	7-3381	1402	Uherské Hradiště	Nivnice	Nivnice	venkovská usedlost	čp. 95		
19.8.1983	30.9.2003	54811	37-196151	1402	Uherské Hradiště	Újezdec	Újezdec	kazatelna			

V roce 2003 bylo navrženo k prohlášení za movitou či nemovitou kulturní památku 415 památkových objektů a předmětů.

Z toho v Praze 42, ve Středočeském kraji 39, v Jihočeském kraji 31, v Plzeňském kraji 54, v Karlovarském kraji 9, v Ústeckém kraji 8, v Libereckém kraji 36, v Královéhradeckém kraji 58, v Pardubickém kraji 31, v kraji Vysočina 12, v Brněnském kraji 23, v Olomouckém kraji 16, v Ostravském kraji 37, ve Zlínském kraji 16.

Památková ochrana byla zrušena u 26 objektů a předmětů kulturní hodnoty zapsaných v Ústředním seznamu kulturních památek v České republice. Viz připojenou tabulku.

Ústřední pracoviště NPÚ, s výjimkou zákona 71/1994 Sb., v platném znění, nepodává návrhy na prohlášení kulturních památek, v uvedeném případě jich však bylo v roce 2003 podáno **182**.

*Dagmar Sedláková,
Martin Lazák,
Hana Samková*

2.9 Přírůstky restaurátorských zpráv a dalších dokumentů

Název lokality	Objekt, umístění	Předměty restaurátorské činnosti	Výstup
Bezděz	pukrabský palác	nástěnná malba na východní stěně	zhodnocení stavu
Bítov	hrad – zbrojnice	výmalba interiéru – novogotika	rest. zpráva
Brno	park na Špilberku	socha sv. Jana Nepomuckého	rest. zpráva
Brno	park na Špilberku	socha sv. Jana Nepomuckého	rest. záměr
Brno	park na Špilberku	bronzová plastika Pavla Křížkovského	rest. záměr
Brno	park na Špilberku	bronzová plastika Pavla Křížkovského	rest. zpráva
Brno	Špilberk	dvě kašny v parku	zpráva o průzkumu a návrh obnovy
Brno	katedrála sv. Petra a Pavla	náhrobní desky zazděné v tělese katedrály	rest. zpráva
Brno	katedrála sv. Petra a Pavla	dveře vnějšího pláště katedrály	rest. zpráva
Brno	katedrála sv. Petra a Pavla	severovýchodní část presbytáře, severní část presbytáře, plán údržby	rest. zpráva
Brno	katedrála sv. Petra a Pavla	náhrobky u katedrály	rest. zpráva
Broumov	benediktinský klášter	sochy Krista, anděla, sv. Jana Nepomuckého a sv. Prokopa na balustrádě před vstupem do kostela	rest. zpráva
Broumov	benediktinský klášter	kamenné prvky – terasa u kostela, vazy na děkanské kapli, kamenný základ plůtku, slepý portál pod balustrádou	rest. zpráva
Bučovice	zámek	kamenné prvky severní arkády – balustrády	rest. záměr
Český Krumlov	zámek	brána mezi 1. a 2. nádvořím	rest. zpráva
Český Krumlov	zámecká zahrada	vazy	rest. zpráva
Jaroměřice nad Rokytnou	zámek	průzkum vnějšího pláště	zpráva z průzkumu
Jaroměřice nad Rokytnou	zámek	nástěnná dekorativní malba v přijímacím salónu	rest. zpráva
Jaroměřice nad Rokytnou	zámek	štukový strop přijímacího salónu	rest. zpráva
Jaroměřice nad Rokytnou	zámek	štuková výzdoba jižního průčelí, fasády A–E	rest. zpráva
Jaroměřice nad Rokytnou	zámek	štuková výzdoba vnějšího pláště zámku	laboratorní zpráva
Jaroměřice nad Rokytnou	zámek	štuková výzdoba jižního průčelí, fasády B–D	rest. zpráva
Kolín	kostel sv. Bartoloměje	severní věž – 2. etapa západního průčelí – kamenný plášť	rest. zpráva
Kolín	kostel sv. Bartoloměje	západní průčelí – vitráž v rosetě	rest. zpráva
Kolín	kostel sv. Bartoloměje	západní průčelí, schodiště zvonice	rest. zpráva
Kroměříž	zámek a zahrady	hlavní vstupní portál zámku a patky pilastrů v nádvoří	rest. zpráva
Kroměříž	zámek a zahrady	Stříbrný mostek	rest. zpráva
Kroměříž	Holandská zahrada	hlavní a boční portál do skleníku	rest. průzkum a záměr - dodatek č. 3
Kroměříž	Holandská zahrada	hlavní a boční portál do skleníku	rest. zpráva
Kuks	hospitál	kamenná ostění komínových dvířek, 1. patro SV nároží	rest. průzkum

Název lokality	Objekt, umístění	Předměty restaurátorské činnosti	Výstup
Lednice	atika u loveckého nádvoří zámku	15 ks. fiál, 37 ks ozubů	rest. průzkum a rest. záměr
Lednice	zámecký kostel	transfer sochy Madony z fasády	rest. zpráva
Lednice	lovecké nádvoří zámku	kamenné prvky atiky, terasy č. 1, 2, 7 a nad vstupem do kaple	rest. zpráva
Lemberk	Rytířský sál	průzkum nástěnných maleb a obrazů na plátně	zpráva z průzkumu 2 díly
Lemberk	Rytířský sál	průzkum štukové výzdoby	rest. zpráva
Lipnice	věž Samson	místnosti 2. NP	sondážní průzkum
Lipnice	Starý palác	1. místnost před Erbovním sálem	sondážní průzkum
Lipnice	věž Samson	1. patro, soudní síň	návrh na restaurování
Lipnice	věž Samson	omítky v 1. patře	rest. zpráva
Litomyšl	zámek, sallet	restaurování nástěnných maleb a stropu	rest. zpráva
Litomyšl	zámek	3. NP, místnosti č. 309, 310 a 312 – průzkum povrchových úprav stěn	zpráva z průzkumu
Litomyšl	zámek	místnost č. 311 – nástěnné malby	rest. zpráva
Náchod	zámek	kachlová kamna ve 2. patře renesanční expozice	rest. zpráva
Olomouc	Kláštevní Hradisko	východní stěna předsálí – odkrytí a restaurování nástěnných maleb	rest. zpráva
Olomouc	areál kapitulního děkanství	malby na soklu v místnosti č. 225	rozšířený průzkum a restaurování
Olomouc	Arcidiecézní muzeum	štuková výzdoba stropu v místnosti č. 213	doplňující rest. průzkum
Olomouc	Čestný sloup Nejsvětější Trojice	svazek rest. průzkumů – 1997	
Olomouc	Čestný sloup Nejsvětější Trojice	nabídka do veřejné soutěže – L. Werkmann	
Olomouc	Čestný sloup Nejsvětější Trojice	zpráva o průzkumu a projekt rest. zásahu, 1. etapa	
Olomouc	Čestný sloup Nejsvětější Trojice	rest. průzkum 2. etapa, 1999	
Olomouc	Kláštevní Hradisko	východní a pravá část severního křídla konventu	sondážní průzkum
Olomouc	Kláštevní Hradisko	1. patro východního křídla konventu	skleněná výplň barokního okna do chodby - rest. zpráva
Olomouc	Kláštevní Hradisko	1. patro východního křídla konventu	sondážní průzkum
Olomouc	Kláštevní Hradisko	1. patro východního křídla konventu	restaurování štukové výzdoby - rest. zpráva
Olomouc	Kláštevní Hradisko	vestibul – západní stěna – odkrytí a restaurování nástěnných maleb	rest. zpráva
Olomouc	Kláštevní Hradisko	vestibul – levá mříž do konventu	rest. zpráva
Olomouc	Kláštevní Hradisko	1. patro JV části	rest. průzkum
Olomouc	Kláštevní Hradisko	1. patro JV části	rest. průzkum - 2. část

Název lokality	Objekt, umístění	Předměty restaurátorské činnosti	Výstup
Olomouc	Kláštevní Hradisko	nástěnné malby ve vestibulu – okolí západní mříže	rest. zpráva
Olomouc	Kláštevní Hradisko	rest. štukového věnce v prostorách konventu	rest. zpráva
Olomouc	Kláštevní Hradisko	rest. štukové výzdoby na chodbě konventu	rest. zpráva
Olomouc	Kláštevní Hradisko	rest. portálu a umělého mramoru na kožním oddělení	rest. zpráva
Olomouc	Kláštevní Hradisko	rest. dvoukřídlé barokní mříže v předsáli	rest. zpráva
Olomouc	Kláštevní Hradisko	omítky a výmalba severní stěny mezi sochami Statečnost a Víra	rest. průzkum a rest. zpráva
Osek	kláštevní kostel	západní průčelí, sochy církevních Otců a kamenné arch. články 1. etáže	rest. zpráva
Osek	klášter	chórové lavice v kostele – dřevěné řezané prvky a sochařská výzdoba	rest. zpráva
Osek	kláštevní kostel Nanebevzetí P. Marie	socha sv. Lukáše na západním průčelí	rest. zpráva - dodatek
Praha, Hradčany	Questenberský palác	klenba kaple sv. Anny	zpráva o sondážním průzkumu
Praha, Malá Strana	Karlův most	socha sv. Antonína Paduánského	rest. průzkum a rest. záměr
Praha, Malá Strana	Karlův most	socha sv. Antonína Paduánského	rest. průzkum a rest. záměr - 2. část
Praha, Malá Strana	Karlův most	socha sv. Antonína Paduánského	návrh na restaurování
Praha, Malá Strana	Karlův most	socha sv. Antonína Paduánského	rest. zpráva - 1. část
Praha, Malá Strana	Karlův most	socha sv. Antonína Paduánského	rest. zpráva - 2. část
Praha, Malá Strana	Valdštejnský palác	tzv. Valdštejnova pracovna – nástropní malby	rest. zpráva
Praha, Malá Strana	Valdštejnský palác	tzv. Astronomická chodba – nástěnné malby	rest. zpráva
Praha, Malá Strana	Valdštejnský palác	malovaný vlys nad klenbou Rytířského sálu	rest. zpráva
Praha, Malá Strana	Valdštejnský palác	kaple sv. Václava – oltář sv. Václava	rest. zpráva
Praha, Malá Strana	Valdštejnský palác	tzv. Zrcadlový salonek – nástropní malba Amor	rest. zpráva
Praha, Malá Strana	Valdštejnský palác	zahrada – voliéra	rest. zpráva
Praha, Nové Město	Národní divadlo	soch. výzdoba – 3. etapa – Kleió, Úrania, Thalia, Polyhymnia	rest. zpráva
Praha, Nové Město	benediktinský klášter na Slovanech	kostel P. Marie, severní loď – nástěnné malby	rest. zpráva
Praha, Nové Město	Národní divadlo	Erató a Euterpé – sochy	rest. zpráva
Praha, Staré Město	Klementinum	Zrcadlová kaple – oprava skříně varhan, vyčištění 4 rámců Reinerových obrazů, vyčištění a retuš polychromie 3 soch pod kůrem	rest. zpráva
Praha, Staré Město	Staroměstská radnice	1. patro, gotický portálek s opukovými stojkami a cihelným záklenkem	rest. zpráva
Praha, Staré Město	Anežský klášter	kostel sv. Františka, gotické okno	rest. zpráva

Název lokality	Objekt, umístění	Předměty restaurátorské činnosti	Výstup
Praha, Staré Město	Staronová synagoga	opukové prvky v interiéru	návrh ošetření a fotodokumentace, 2 díly
Praha, Strahov	premonstrátský klášter	vstupní dveře do kapitulní síně, intarzované	rest. zpráva
Praha, Staré Město	kostel P. Marie před Týnem	kamenný ochoz jižní věže	posouzení stavu a možnosti ošetření ochozu
Praha, Staré Město	Staronová synagoga	tympanon do lodi s motivem vinné révy	návrh restaurátorských prací
Praha, Vyšehrad	socha sv. Jana Nepomuckého		rest. zpráva
Praha, Vyšehrad	hřbitov	náhrobky B. Smetany a J. Nerudy	rest. zpráva
Příbram Svatá Hora	kostel Nanebevzetí P. Marie	sochy 2 andělů na balustrádě terasy kostela	rest. zpráva
Příbram Svatá Hora	kostel Nanebevzetí P. Marie	sochy anděla s vělem a kadidelnicí – balustráda jižního schodiště	rest. záměr
Příbram Svatá Hora	kostel Nanebevzetí P. Marie	schodiště a kamenná terasa	návrh pracovního postupu ochrany sochařské výzdoby během prací
Příbram Svatá Hora	kostel Nanebevzetí P. Marie	balustráda se sochami	rest. záměr
Příbram Svatá Hora	poutní kostel	terasa s balustrádou	rest. zpráva
Rájec nad Svitavou	zámecká kaple	dřevěná oratoř	průzkum barevných povrchových úprav
Stará Boleslav	kostel sv. Klimenta	nástěnné malby	rest. zpráva
Stará Boleslav	kostel sv. Klimenta	dva kamenné vstupní portály	rest. zpráva
Točnick	hrad – brána do purkrabského paláce	sgrazitová výzdoba	rest. zpráva
Točnick	hrad – královský palác	kamenné ostění do suterénu	rest. zpráva
Točnick	hrad – věž	torzo sgrazitových omítek	rest. zpráva
Valtice	zámecké divadlo	transfer a konzervace nápisu nad vstupem	rest. zpráva
Veltrusy	ohrazení čestného dvora	sochy Februaria, Octobra a Junia	rest. záměr
Veltrusy	park, sochy na ohrazení	Februarius, Octobris a Junius	rest. zpráva
Veltrusy	okružní alej	mostek se železným zábradlím	rest. zpráva
Veltrusy	zámecký park	mostek Charlotty Chotkové	rest. zpráva
Vizovice	zámecký park	dvě sochy gladiátorů	rest. průzkum a záměr
Vizovice	park	sochy gladiátorů vyjma stupňů	rest. zpráva
Vyšší Brod	administrativní budova kláštera	omítky	statigrafie, zpráva z průzkumu
Zlatá Koruna	klášterní kostel	severní stěna – rest. malovaných šambrán a čtvercových štukových polí pod spodními okny	rest. zpráva
Zlatá Koruna	klášter	vnitřní dveře objektu opatství	rest. průzkum
Zlatá Koruna	klášter	opatství – průzkum povrchových úprav stěn v přízemí	rest. průzkum

Vratislav Nejedlý

3.1 Národní kulturní památky – péče a odborný dohled v roce 2003

V roce 2003 se na řadě objektů NKP, mimo běžné péče a práce údržbové, realizoval velký rozsah prací restaurátorských, pokračovaly práce na obnovách, započatých v letech předcházejících, některé akce byly zahájeny nově. Na některé práce byl poskytnut finanční příspěvek z některého z programů, především však z Programu zachrany architektonického dědictví (PZAD). Protože velký počet NKP je ve správě NPÚ, je o nich podrobnější zpráva podána příslušnými územními odbornými pracovišti, které správu přímo vykonávají.

NKP, které jsou ve správě či majetku dalších fyzických a právnických osob, kde proběhly obnovné práce:

Brno – hrad a pevnost Špilberk

Dokončení obnovy východního křídla (vitráže).

Zahájení obnovy jihozápadního bastionu a vstupní západní brány. Oprava vodárenských budov.

Pokračování v obnově parku (III. etapa) a restaurátorská oprava zahradních staveb (vyhlídkový gloriét, pergola, pomník CH. d'Elverta). Běžná údržba (oprava plenty eskarpy fortifikace). Posouzení dílčích projektů regeneračních sadových úprav v areálu. Proběhla II. etapa záchranného archeologického výzkumu při rekonstrukci jihozápadního bastionu.

Brno – Petrov areál

Restaurátorské práce na katedrále a náhrobcích u katedrály.

Brno – kostel sv. Jakuba

Průzkumy a obnova podzemních částí chrámu.

Broumov – benediktinský klášter

Restaurování barokních balkónových mříží na nádvoří. Obnova vnějšího pláště v roce 2003 pokračovala statickým zajištěním a opravou terasy Čestného nádvoří, odvodněním a dalšími souvisejícími úpravami. V zahradě byly opravovány opěrné zdi a oplocení. Úpravou okolí a opravou sousední opěrné zdi došlo k záchraně budovy kulečníku a kryté kulečnickové dráhy.

Cebiv, Bezemín, slovanské hradiště a mohylové pohřebiště

V souvislosti s těžbou a svozem dřeva došlo k na-

rušení korun zdvojeného valu mezi akropolí a předhradím a západního valu akropole, proběhlo místní šetření a ve spolupráci s Krajským úřadem Plzeňského kraje bylo vydáno odborné doporučení podmínek pro činnosti vykonávané na území NKP, zejména pro hospodaření v lesích. Narušení bude sanováno záchranným archeologickým výzkumem v tomto roce.

Hradec Králové – Městské muzeum Hradec Králové, čp. 465

Byly dokončeny restaurátorské průzkumy a zahájena první etapa restaurování soch Historie a Průmyslu na fasádě muzea.

Hradiště a keltské oppidum Závist – Točná, Zbraslav, Lhota u Dolních Břežan

Po opakovaných jednáních zahájena rehabilitace akropole; v rámci uvedení ploch na akropoli odkrytých archeologickým výzkumem do původního stavu proběhlo odstranění náletových dřevin.

Holašovice – vesnická památková rezervace v Seznamu světového kulturního a přírodního dědictví UNESCO

Pokračovala průběžná postupná údržba a obnova památkového fondu obce, výrazně finančně dotovaná ze státních prostředků. Šlo zejména o opravy fasád, střešních pláštů a konstrukcí, vrat apod. Byl zpracován Plán zásad památkové ochrany vesnické památkové rezervace Holašovice.

Kadaň – klášter františkánů

Proběhla poslední etapa stavební obnovy starého kláštera a příprava na instalaci expozice regionálního muzea, ostatní části areálu jsou již využívány v souladu s jejich hodnotou – zahrada, noviciát, kostel.

Kladruby nad Labem – Národní hřebčín

Pokračovaly opravy střechy a krovu bývalého císařského hostince (poštovský dvůr), čp. 23 a oprava střechy staré kočárovny a komínů domu čp. 48. Autorským týmem NPÚ – ÚP v Praze byl zpracováván stavebně-historický průzkum celého areálu.

Kutná Hora – chrám sv. Barbory a kaple Božího Těla

Zahájeno komplexní restaurování pláště chrámu sv. Barbory. Realizován první úsek jižní stěny (tři pole) i s vyheverováním a statickým zajištěním oblouků opěrného systému.

Kutná Hora – Vlašský dvůr

Postupná obnova pláště pokračovala posledním severozápadním úsekem vnějších fasád, včetně přilehlých střech.

Kolín – katedrála sv. Bartoloměje

Bylo dokončeno restaurování kamenných architektonických prvků západního průčelí vnějšího pláště katedrály a dále restaurování vitrážové výplně rosety tamtéž.

Levý Hradec – Žalov Přemyslovské hradiště

Zpracovávána odborná vyjádření ke stavbám a úpravám, především rekonstrukce a přestavby rodinných domků, oplocení, inženýrské sítě, dále osazení stojanů na jízdní kola. Řešena havárie hřbitovní zdi u kostela a obnova podlahy v sakristii kostela.

Olomouc – areál bývalého Přemyslovského hradu

Pokračující přestavba objektů na Arcidiecézní muzeum.

Olomouc – Klášterní Hradisko

Restaurováním dalšího úseku nástěnných maleb pokračovala postupná rehabilitace předsálí velkého sálu. Nejvýznamnější akcí byla záchrana budovy tzv. letního refektáře v klášterní zahradě.

Opočno – zámek

V roce 2003 práce na obnově omezeny pouze na nezbytnou údržbu. U objektu bývalé soudní budovy čp. 2, která je v majetku města, pokračovaly práce na obnově střechy a krovu.

Osek – klášter cisterciáků

Pokračování v opravě fasád klášterního kostela (předsíní) západní fasáda. Odborná součinnost a posouzení dílčích záchranných prací v Opatské zahradě.

Plasy – bývalý klášter cisterciáků

Odvodnění a elektrifikace klášterního kostela.

Plzeň – katedrála Svatého Bartoloměje

Připraven a schválen projektový záměr úpravy interiéru.

Praha-Bílá Hora – Obora Hvězda

Pokračuje celková obnova Hájenky a obnova ohradní zdi obory. Zpracován projekt úpravy plochy před letohrádkem a studie zřízení objektů pro údržbu areálu.

Praha-Břevnov – Břevnovský klášter, areál benediktinského arcipopatství

Pokračování v opravě krovů a krytiny budov hospodářského dvora (jižní a západní křídlo). Posouzení projektu rehabilitačních úprav předpolí kláštera, posouzení asanace dřevin v areálu.

Praha-Hradčany – strahovský klášter premonstrátů

Restaurování nástěnných maleb v ambitu. Práce v areálu premonstrátské kanonie. Dokončení revitalizace kapitulní síně.

Praha-Malá Strana – kostel sv. Mikuláše

Restaurování nástropní malby v kapli sv. Anny.

Praha-Malá Strana – Sídlo parlamentu ČR

Proběhla I. etapa obnovy dvou paláců Senátu, a to obnova Malého Fürstenberského paláce a zahájena obnova Kolovratského paláce včetně budování suterénního objektu v nádvoří.

Praha-Staré Město – Staroměstská radnice

Rekonstrukce souborů místností svatební síně.

Praha-Staré Město – Karlův most

Byla zahájena demontáž starých ledolamů a průzkum dna Vltavy. Objeveny mimo jiné dvě torza plastické výzdoby mostu, která byla převezena do lapidária Národního muzea. Z podnětu Magistrátu hl. m. Prahy bylo zpracováno vyhodnocení dosavadního průběhu zpracování projektové dokumentace s doporučením na výběr nového projektanta a hledání šetrné koncepce obnovy mostu.

Praha-Staré Město – Anežský klášter

Bývalý klášter klarisek a menších bratrů, dnes Národní galerie. Dokončení stavební úpravy restaurace a instalace náhradního energetického zdroje. Pokračování v popovodňové sanaci zdiva a jejího povrchu, včetně kompletní výměny elektroinstalací.

Praha-Josefov – Staronová synagoga

Bylo dokončeno sledování stavu interiéru po obnově po povodni v roce 2002 a připraven restaurátorský zásah u některých kamenických článků.

Praha-Nové Město – Národní divadlo

Po povodni poškozené omítky a kamenné prvky na Schulzově domě směrem do Divadelní ulice byly obnoveny a restaurovány. Pokračovalo restaurování soch Múz. Uvnitř budovy byly opraveny některé malby stěn, provedena údržba zlacení apod.

V suterénech se pokračuje s dílčím odstraňováním důsledků povodní.

Praha – pevnost Vyšehrad

Byla dokončena II. etapa obnovy ohradní zdi Vyšehradského hřbitova a dokončena hrubá stavba provozního objektu v rámci generální obnovy starého purkrabství pro víceúčelový kulturní sál, zároveň probíhá rekonstrukce parku na akropoli.

Praha-Zbraslav – areál kláštera cisterciáků

Obova suterénních prostorů poškozených povodní v roce 2002. Posouzení asanace dřevin v parku.

Praha-Nové Město – klášter Na Slovanech

Byla dokončena obnova interiéru a západního průčelí kostela Panny Marie a chrám byl slavnostně vysvěcen na pondělí velikonoční. Restaurování nástěnných maleb v jižní lodi kostela.

Přímdu – hrad

Realizována byla IV. etapa postupného statického zajištění donjonu – stabilizace jihovýchodního nároží (zhruba polovina objektu).

Příbram – poutní areál Svatá Hora

Restaurování dvou soch z balustrády poutního kostela Nanebevzetí Panny Marie (anděla s kadidelnicí a anděla s vělem). Osazování transferů nástěnných maleb v ambitech a jejich restaurování.

Pustevny – areál Pusteven, Prostřední Bečva

Dokončení kompletní stavební obnovy Maměnky restaurováním původní barevnosti vnějšího pláště i vnitřních prostor a rekonstrukcí řemeslných architektonických prvků a dekorativní výzdoby interiéru a terasy. S využitím dochovaných zbytků nábytku a staré ikonografické dokumentace byl vyroben mobiliář a doplňky vnitřního vybavení přizpůsobené potřebám ubytovacího zařízení.

Rožmberská rybníční soustava

Byla dokončena I. etapa odstraňování povodňových škod (rybník Rožmberk – vyklízecí práce, oprava bezpečnostního přelivu, rekonstrukce bezpečnostních česlí, oprava odpadního koryta za přelivem). V II. etapě bylo dokončeno odstranění statických poruch v tělese hráze rybníku Rožmberku. Dále byly zahájeny práce na bezpečnostním přelivu rybníku Svět.

Rožnov pod Radhoštěm – Valašské muzeum v přírodě

V areálu Dřevěného městečka byl stavebně dokončen a zprovozněn objekt sociálního zařízení a proběhla celková obnova tzv. Janíkovy stodoly se spoletenským sálem; pokračovala výstavba rozsáhlé

vozovny z Ostravice. Probíhala rekonstrukce a rehabilitace tzv. Hrdličkovy vily z konce 19. století – správní budovy muzea; byla zahájena rekonstrukce a rehabilitace tzv. Sušáku – textilní manufaktury, který se stane hlavním vstupním objektem muzea s bohatým zázemím; pokračovala postupná výměna dožilých šindelových krytin na vybraných expozičních objektech i rutinní průběžné údržbové a konzervační práce ve všech částech areálu muzea.

Stadice – Královské pole s pomníkem Přemysla Otáče

Zpracována a schválena projektová dokumentace protipovodňového opatření.

Stará Boleslav – areál kostela Nanebevzetí Panny Marie

Duchovní správy tohoto nejvýznamnějšího českého poutního místa předána řádu palotínů. Stavební obnova pokračovala opravou fasád jižní věže, presbyteria a položením nové prejzové krytiny nad kněžištěm.

Starý Plzenec – Slovanské hradiště Hůrka

V rámci dlouhodobého řešení koncepce obnovy NKP proběhlo posouzení projektu I. etapy záchraného archeologického výzkumu. Zpracováno odborné vyjádření k záměru stavby rodinného domu na parc. č. 1354/1.

Strakonice – hrad

Zpracována studie generální obnovy celého areálu. Byla opravena část hradeb a bašty při řece Otavě poškozené povodní 2002.

Tábor – hrad Kotnov a pivovar

Pokračuje obnova areálu pro hotelové využití.

Terezín – Malá pevnost

Pokračováno v popovodňové sanaci zdiva. Dokončena rekonstrukce části střelecké galerie zničené povodní.

Třebíč – klášter s bazilikou sv. Prokopa

Proběhla I. etapa obnovy průčelí bývalého kláštera – zámku (sídlo Muzea Vysočiny). Vedle obnovy východního průčelí byla zpracována projektová dokumentace na obnovu celého jižního průčelí a dlažby rajskeho dvora.

Vyšší Brod – klášter

Areál cisterciáckého opatství. Zahájeny opravy administrativní budovy a kanalizační sítě v prostoru nádvoří opatského domu.

Bylo provedeno zajištění a následné překrytí a rekonstrukce nástěnné malby na průčelí objektu lékárny a restaurování nástěnné malby na fasádě 2. brány.

Rozsáhlejší akce na NKP, které jsou ve správě NPÚ:

Bečov nad Teplou – hrad a zámek

Realizována další etapa statického zajištění a celkové obnovy objektu čp. 11 (úřednický dům, bývalá lesní správa). Pozornost byla soustředěna na opravy dřevomorkou silně narušených dřevěných konstrukcí v přízemí a 1. patře. Pro potřeby správy objektu realizovány úpravy bytu v objektu čp. 203. Dále bylo restaurováno kovové oplocení vstupu do areálu.

Benešov nad Ploučnicí – zámek

Dokončení omítek všech prostor 2. NP a podkrovní. Byly vyrobeny a osazeny okenní výplně i kamenná ostění oken v objektu hospodářského křídla čp. 54. Byl zpracován projekt pro statické zajištění věže Horního zámku. V prostoru před ohradní zdí Horního zámku bylo osazeno torzo Kalvárie.

Bezděž – hrad

Restaurování interiérů královského paláce.

Bítov – hrad

Dokončena obnova prostor 2. patra hlavního paláce pro instalaci zbrojnice. Restaurátorské práce ve věžovém pokoji.

Bučovice – zámek

Restaurování části kamenných arkád na severní straně nádvoří zámku. Posouzení dílčích projektů obnovy předpolí zámku a revitalizačních zásahů v zahradě.

Český Krumlov – zámek

Obnova západní poloviny jižní stěny Horního hradu, spojená s restaurováním všech kamenných prvků, statickým zajištěním rizalitu a konzervací omítek za převážného užití vápenné vody. V Bellarii byla restaurována nástěnná výmalba jídelny. Pokračuje celková obnova objektu Lékárna čp. 46. Prováděla se i řada prací údržbového charakteru a dílčích restaurátorských zásahů včetně restaurování místností barokního fraucimoru.

Duchcov – zámek

Oprava krovů a střech.

Frýdlant – hrad a zámek

Na terasách při zámecké budově byly odstraněny novodobé izolace, odkryta kamenná dlažba, která po demontáži a očištění byla osazena zpět na nově provedené podkladové vrstvy a izolace. V hradě bylo sejmuto novodobé přebílení místností archivu a přilehlých prostorů. Byla okryta a obnovena dekorativní výmalba 19. století a v obou přilehlých místnostech jsou prezentovány historické omítky a barevné vrstvy. V Hospodářském dvoře pokračuje postupná obnova hlavní budovy. V traktu koníren dokončena I. etapa, to je oprava obytné části a obnova sklepního a nástupního prostoru.

Hluboká nad Vltavou – zámek

Pokračovala celková obnova vstupního průčelí zámku včetně restaurátorských prací. Byla obnovena bývalá oranžerie na obřadní síň. V návaznosti na ni byl upraven prostor pro parkoviště ve východní části zámeckého parku. Byl zpracován projekt na realizaci nových prostor pokladního centra přístupný z druhého zámeckého nádvoří a projekt obnovy východního průčelí zámku - III. etapa obnovy fasád.

Hradec nad Moravicí – zámek

Pokračující celková obnova interiérů.

Hrádek u Nechanic – zámek

Oprava jižních fasád – věž Kardinálka a Hodinová věž – II. etapa obnovy fasád. Oprava jižních teras zámku – I. etapa (odstranění havárie). Zpracována projektové dokumentace opravy fasád – III. etapa, zpracována projektová dokumentace opravy objektu veřejných WC v areálu zámku a zahájena stavba. Zpracována projektová dokumentace odvodnění jižní části zámecké budovy a přilehlé části parku.

Horšovský Týn – hrad a zámek

Obnova krovů a střech. Posouzení projektu rekonstrukce ohradní zdi a asanace dřevin v zámeckém parku.

Jaroměřice nad Rokytnou – zámek

V areálu zámku se celý rok pokračovalo v opravě fasády zahradního průčelí – II. etapa obnovy fasád zámku, která spočívá v návratu k původní barevné struktuře objektu. Pro účely Mezinárodního hudebního festivalu Petera Dvorského byl v zámeckém parku zřízen provizorní most přes řeku Rokytnou. (Problematika mostu bude dále řešena na základě jednotné koncepce obnovy parku.)

Javorník – Jánský Vrch – zámek

Pokračovala obnova šindelových střech a oprava krovů. Na dolním nádvoří byla prováděna dokumentace nálezů a postupná oprava fasád, dokončení je plánováno na rok 2004. Na velkém vstupním nádvoří byla položena splašková a dešťová kanalizace. Byly propojeny na hlavní řád. Práci předcházely záchranný archeologický výzkum. V místech masivního výskytu dřevomorky v přízemí i v 2. patře bylo provedeno vyklizení a preventivní ošetření a dílčí sanační zásahy. Provizorně byla přesunuta pokladna do pavilonu před zámkem.

Karlštejn – hrad

Pokračováno ve statickém zajištění stropních konstrukcí Velké věže. V kapli sv. Kateřiny restaurována okenní ostění a vitráže.

Kladruby (Pozorka) – klášter

Dokončení stavebních úprav a restaurování interiérů části vstupního křídla pro společenské a reprezentační účely.

Zahájení celkové opravy kanalizační sítě areálů a odvodnění klášterního kostela.

Konopiště – zámek

Byly dokončeny stavební práce na rekonstrukci depozitářů II a III v podkrovním prostoru jižního křídla zámku.

Kratochvíle – zámek

Proběhla restaurátorská obnova jižního průčelí vily, úprava strouhy a terénu při západním okraji areálu s ohledem na poškození povodní v roce 2002.

Kroměříž – arcibiskupský zámek a zahrady

Obnova přízemních prostorů pro nové pracoviště NPÚ.

V rotundě v Květné zahradě (Libosad) dokončen a vyhodnocen restaurátorský průzkum a zahájeno, na podkladě nové koncepce, restaurování kamínkových mozaiek. Provedena restaurátorská dokumentace stavu výzdoby ve štukových místnostech. Odborná součinnost, posouzení pěstebních opatření a zásahů celkové rehabilitace zahrady včetně projektových prací v tzv. Holandské zahradě.

Odborná součinnost při zpracování a posléze posouzení Dendrologického průzkumu a následných pěstebních opatření v Podzámecké zahradě.

Křivoklát – hrad

Proběhla obnova dřevěné romantické konstrukce stříšky nad studnou a přípravné (průzkumy) a projekční práce na plánované obnově objektu hejtmanství.

Kuks – hospitál

Průzkum omítek a nástěnných maleb v 1. patře.

Kunětická hora – zřícenina hradu

Byl dokončen archeologický průzkum situace 2. a 3. brány a zpracována projektová dokumentace definitivní úpravy tohoto prostoru včetně zastřešení studny.

Lednice – zámek a park

U jízdárny byly provedeny práce na obnově střech v části B4 (byla snesena původní krytina a laťování, provedeny opravy krovů a stropů, montáž nového laťování a pokládka krytiny, výměna klemprůžkových prvků a chemické ošetření dřevěných prvků). V zámku byly provedeny práce spojené s obnovou střech v části západní a jižní na objektu C, současně byla dokončena obnova stožárové věže a restaurování kamenných prvků na střeše (historické komínky, prosvětlovací okna), dále byla provedena oprava teras (restaurování ozubu, atiky a fiál, obnova poškozené balustrády apod.). V jeho interiéru probíhala obnova knihovny, spočívající v restaurování točitého schodiště, dřevěného obložení stěn, vstupních dveří s řezbovaným portálem, parketové podlahy, vestavěných skříní, kamenné podlahy výklenku, provedení štukatérských prací na soklu obvodového zdiva s opravou omítek výklenku a výmalbou. V parku byly provedeny obnovné práce spočívající ve statickém zajištění a sanaci zbývajících částí Pekla, obnovení kamenné obezdívky druhého patra Pekla a práce na obnově fasády akvaduktu. Posouzen byl Projekt obnovy zámeckého parku, posouzení dílčích návrhů asanace dřevin v zámeckém parku.

Lemberk – hrad

Proběhly restaurátorské průzkumy malované a štukové výzdoby stropu Rytířského sálu.

Libochovice – zámek

V prostorech podkroví byla ze sejmuta topinková dlažba (mimo Saturnův sál), odvezena násypová vrstva a byly odkryty záklopy. Jde o přípravné práce pro celkovou obnovu krovů, střech a stropů nad 2. patrem. U objektů čp. 2 a čp. 88 byly provedeny opravy krovu a krytin. V části opěrné zdi francouzského parteru byly opraveny a doplněny kamenné kuželky. Posouzena byla asanace dřevin v parku.

Lipnice nad Sázavou – hrad

Během roku proběhla celková rekonstrukce dvou místností 1. patra věže Samson a objektu vrátnice, které by měly sloužit pro expoziční účely. Byly obnoveny nevyhovující komunikační prvky objektu věže Samson.

Litomyšl – zámek UNESCO

Pokračovaly restaurátorské práce při obnově prostor ve 2. patře zámku. Byla dokončena náročná restaurátorská obnova vnitřní malířské výzdoby zahradního pavilonu – salletu včetně opravy a nátěrů oken a dřevěných žaluzií. Dále byla zahájena celková oprava cibulové střechy schodišťové věže při severovýchodním nároží zámku.

V objektu bývalého zámeckého pivovaru, který je v majetku města a je součástí areálu NKP, byla v přízemí v západní části jižního traktu zahájena další etapa náročné obnovy. Projednávány a posouzeny byly další fáze obnovy a adaptace objektu pro jeho nové funkční využití.

Lysice – zámek

Dokončení odvodnění sala terreny. Průzkum stavu bazénu a fontán. Posouzení asanace dřevin v zámecké zahradě.

Manětín – zámek

Pokračování stavební opravy budov hospodářského dvora (jižní křídlo).

Milotice – zámek

Zahájeny práce na statickém zajištění objektu bývalé jízdní dráhy. Posouzeny rehabilitační úpravy části zásobní zahrady.

Náchod – zámek

Restaurovány kamenné architektonické články, portály na fasádách. Statické zabezpečení a oprava nižší zdi zámeckého příkopu (medvědárium), provedena I. etapa zabezpečení západního svahu – teras pod zámekem, zpracována studie na obnovu celého západního svahu a projektová dokumentace na statické zabezpečení cesty pod tzv. Velkým kolem. Byly prováděny práce na instalaci nového bezpečnostního systému EZS a EPS. Byla zpracována projektová dokumentace na opravu hodinové věže.

Pokračovalo se na úpravách renesančních prostor ve 2. patře zámku pro rozšíření expozice a na přípravě prostor pro expozici Kurónských. Posouzena studie rehabilitačních úprav zámeckých teras.

Pernštejn – hrad

Pokračují opravy krovu a střech hospodářské budovy. Obnovena havarijní střecha výtahu. Soklové partie maleb a plátnem polepené a malované dveře v pěti místnostech byly restaurátorsky ošetřeny.

Plasy – klášter

Pokračování v opravě krovu konventu.

Ploskovice – zámek

Byl realizován restaurátorský průzkum kamenných a štukových prvků a omítek, včetně maltové střechy gloriety a zahájena I. etapa restaurování těchto prvků. Posouzen návrh péstebních opatření v zámeckém parku.

Rabí – hrad

V roce 2003 byly práce na obnově samotného hradního areálu vzhledem k nedostatku finančních prostředků omezeny pouze na nezbytnou údržbu. Na objektu čp. 54 byla schválena výměna dožilé střešní krytiny z řezaného šindele za štípaný a dále oprava podbití spočívající ve výměně příčných palubek za podélná prkna. Drobnými úpravami bylo zpřístupněno suterénní podlaží kostela Nejsvětější Trojice pro výstavní akce.

Švihov – hrad

Konzervována a restaurována severní dvorní stěna jižního paláce. U špýcharu dokončena obnova střechy v nižší úrovni a vložen trámový strop do původních kapes nad přízemím na místě ve 20. století snesené konstrukce. Zahájeno statické zajištění stodoly, mezi špýcharem a Bílou věží, poškozené povodní.

Šternberk – hrad

Bylo provedeno zastřešení parkánu před kaplí a nový dřevěný vstupní most do hradu. Současně byla odstraněna žumpa vestavěná mezi hrad a nástupní schodiště.

Telč – zámek

Dokončena I. etapa obnovy oranžerie (repase dřevěných rámců čelní stěny, obnova interiérů) a zahájena II. etapa (obnova střešní konstrukce a fasády).

Točnick – hrad

Bylo dokončeno odvodnění obou nádvoří a odsouhlasena projektová dokumentace na celkovou obnovu krovu nad palácem.

Proběhlo restaurování sgrafitové výzdoby brány do purkrabství, torza omítek na velké věži a vstupního portálu do přízemí královského paláce.

Trosky – zřícenina hradu

Postupná obnova hradebního systému.

Uherčice – zámek

Rekonstrukce střech a komínů starého paláce a hospodářské budovy na velkém dvoře.

Valtice – zámek

Byly provedeny především práce související s kompletním zadlážděním severozápadního bastionu včetně větracího pásu. V parku byly prove-

deny práce vedoucí k odstranění příčin dalšího narušování zdí, a to odvodnění terasy pomoci dešťové kanalizace.

Velké Losiny – zámek

Obnova pláště Vysokého zámku byla završena celkovou obnovou pláště tzv. empírového křídla, kde na opravený krov byla položena střecha z břidlice a na fasádách prezentovány iluzivní římsy a pilastry.

Veltrusy – zámek

Odstraňování povodňových škod z roku 2002. Mobilizace deponován na SZ Mnichovo Hradiště. Zpracovává se studie a další stupně projektů na obnovu areálu zámku s parkem.

Vizovice – zámek

V zámeckém parku bylo dokončeno restaurování soch gladiátorů. Na západním průčelí budovy předzámčí byla instalována trojice nových dřevěných vrat a pokračovaly práce na poslední trojici dveří v rámci II. etapy. Na průčelí budovy předzámčí u vchodu do knihovny umístěna bronzová pamětní deska PhMr. Josefu Čižmářovi.

Zákupy – zámek

Dokončena obnova fasád nádvoří. Byly aplikovány vzorky vápenných malt na ohradní zdi anglického parku v areálu NKP. V souvislosti se záměrem obnovy barokních terasových zahrad byly vydány vstupní podmínky k památkové obnově horních teras zámecké zahrady. Velkým problémem zůstává zhoršující se havarijní stav obrovského a historicky cenného hospodářského dvora (není součástí NKP).

Zlatá Koruna – klášter

Areál bývalého cisterciáckého kláštera. Pokračování opravy fasád klášterního kostela. Vybudováno sociální zařízení pro návštěvníky v budově bývalého pivovaru.

Žďár nad Sázavou – Poutní kostel sv. Jana Nepomuckého na Zelené hoře

Dokončeno je restaurování dlažeb. V předsíni a v chórkách na ochoze v 1. patře proveden průzkum a obnova omítek. Restaurovány nalezené původní vstupní dveře a dveře sakristie, chybějící vyrobeny jako jejich kopie, včetně nadsvětlíků, do nichž osazena fragmentárně dochovaná původní barevná skla.

Další práce probíhaly na níže uvedených NKP:

Bouzov – hrad

Buchlov – hrad

Buchlovice – zámek

Březnice – zámek

Červená Lhota – zámek

České Budějovice – Český Krumlov – Koněšpřežní železnice

Dačice – zámek

Havlíčková Borová čp. 163 – rodný dům K. H. Borovského

Hořovice – zámek

Hrubý Rohozec – zámek

Jindřichův Hradec – zámek

Kájov – areál poutního kostela

Kouřim – opevnění

Kozel – zámek

Kunštát – zámek

Náměšť nad Oslavou – zámek

Nový Hrádek – zřícenina hradu

Olomouc-Klášteří Hradisko – areál kláštera premonstrátů

Opava – kostel Nanebevzetí Panny Marie

Ostrava-Michálkovice – Důl Michal

Písek – most

Praha-Hradčany – Pražský hrad

Praha-Staré Město – Jezuitská kolej Klementinum

Praha-Staré Město – Karolinum

Praha-Staré Město – kostel Panny Marie před Týnem

Praha-Staré Město – Staroměstské náměstí

Praha-Střešovice – Müllerova vila

Rájec nad Svitavou – zámek

Ratibořice – Babiččino údolí

Sázava-Černé Budy – Sázavský klášter

Slatiňany – zámek

Smiřice – kaple Tří králů

Sychrov – zámek

Třeboň – areál kláštera augustiniánů

Třeboň – zámek a Schwarzenberská hrobka

Vranov nad Dyjí – zámek

Zámek Kynžvart – zámek

Žleby – zámek

Pavel Jerie

3.2 Správa památkových objektů

Palácové zahrady pod Pražským hradem v roce 2003

Palácové zahrady pod Pražským hradem byly pro veřejnost otevřeny od dubna do října. V této době navštívilo zahrady 70 252 platících návštěvníků.

V roce 2002 zasáhly povodně i zahrady. Proto NPÚ – ÚP žádal MK ČR o finanční výpomoc. Z tzv. povodňového programu byla zřizovatelem, MK ČR, rozpočtovým opatřením č. 10 na „Opravu Palácových zahrad pod Pražským hradem“ NPÚ – ÚP přidělena částka 2 170 tis. Kč.

Práce na zahradách probíhaly za provozu. Ve výjimečných případech byla část zahrad, popřípadě teras zavřena pro veřejnost z důvodu zajištění bezpečnosti návštěvníků.

Z výběrového řízení, kterého se zúčastnily tři společnosti, vyšla vítězně společnost EUROTOP.

V roce 2003 bylo v galerii uskutečněno 9 výstav, 13 divadelních vystoupení, 10 odpoledních koncertů a dále 9 společenských akcí. Svatebních obřadů v areálu zahrad proběhlo celkem 14.

Návštěvnost Palácových zahrad v roce 2003

měsíc	počet návštěvníků
leden	1 08 *
únor	0 **
březen	195
duben	10 530
květen	16 351
červen	8 972
červenec	6 752
srpen	8 638
září	10 529
říjen	8 074
listopad	74 *
prosinec	29 *

* otevřena pouze galerie

** zavřeno

Návštěvnost a výsledky hospodaření Palácových zahrad

Porovnání návštěvnosti v jednotlivých měsících roku 2003

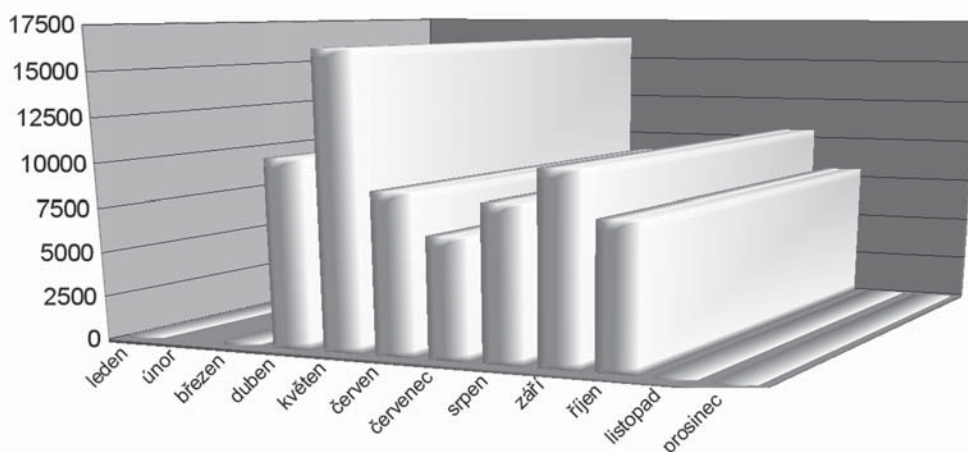

Porovnání návštěvnosti Palácových zahrad v letech 2001 - 2003

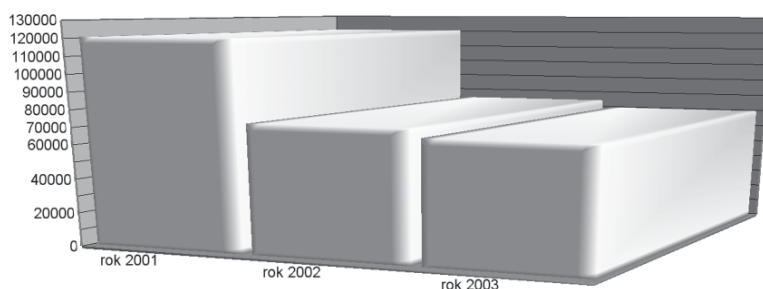

Porovnání návštěvnosti v roce 2001 – 2003

rok 2001	120 661
rok 2002	74 795
rok 2003	70 252

Přehled nákladů a výnosů Palácových zahrad v letech 1997 - 2003

rok		náklady v Kč	výnosy v Kč	zisk, ztráta v Kč
1	2003	2 871 068,00	1 788 214,30	-1 082 853,70
2	2002	3 724 566,30	2 698 855,00	-1 025 711,30
3	2001	2 832 509,50	3 489 443,00	656 933,50
4	2000	1 999 872,00	2 112 642,00	112 769,90
5	1999	1 391 316,00	1 277 050,00	-114 266,00
6	1998	1 681 466,40	1 627 204,95	-54 261,45
7	1997	1 950 000,00	1 148 000,00	-802 000,00
Celkem		16 450 798,20	14 141 409,25	-2 309 389,05

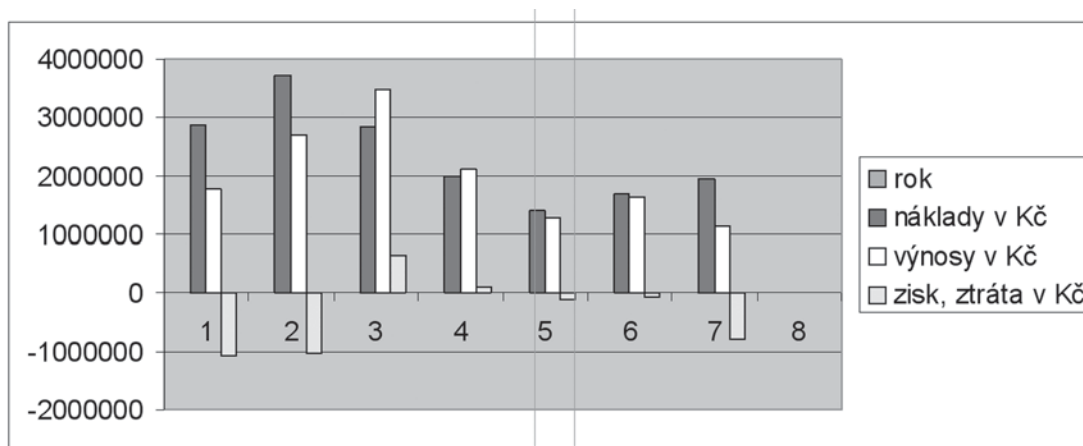

Petronila Šustrová

4.1 Publikační činnost

Bečvář, L. (L. Krušinová a kol.): *Státní archeologický seznam ČR verze 2.0. Uživatelská příručka*. Praha 2003. ISBN 80-86234-37-1.

Bureš, P.: *Původní lidové stavitelství na Valašsku*. In: Krása našeho domova, Časopis Českého svazu ochránců přírody, podzim – zima 2003, III (45), s. 10-11. ISSN 1213-5488.

Bureš, P.: *Muzea v přírodě a památková péče*. In: 30 let Souboru lidových staveb Vysočina CD-R, Konference Hlinsko 16. a 17. října 2002, SLS Vysočina, Hlinsko 2003.

Bureš, P.: *O kulturním dědictví venkova*. In: sborník přednášek z konference Rozvoj venkova v evropských programech, Průhonice 3. 10. 2002, Ministerstvo zemědělství ČR, Praha 2003. ISBN 80-239-2060-X.

Dvořák, M.: *Průzkumné a konzervátorské práce v prostorách české archeologické koncese v Abusíru*. In: II. Pražská egyptologická studia (PES), ČEÚ FF UK, Praha 2003.

Dvořák, M. (H. Romich, B. Lavédrine, M. Bacci, G. Martin, R. Buxton, D. Kockott): *ITECOM – Innovative Technologies and Materials for the Protection of Cultural Heritage*. In: sborník Industry, Research, Education: European Acts and Perspectives, ITECPOM Conference Proceedings, Athens 2003. Dvořák, M. (S. Gerlach, H. Romich, M. Picollo, C. Cucci, B. Lavédrine, G. Martin): *Methods and benefits of environmental testing and engineering*. Proceedings of the Conference organised by Confederation of the European Environmental eng. Society. Nürnberg 2003.

Dvořáková, E.: *Od plátenické osady k průmyslovému centru*. Stavební listy, roč. IX, 2003, č. 2, s. 10 – 11. ISSN 1211-4790.

Dvořáková, E.: *Babiččino údolí*. Stavební listy, roč. IX, 2003, č. 9, s. 8 – 9. ISSN 1211-4790.

Dvořáková, E.: *Ruční papírna ve Velkých Losínách*. Stavební listy, roč. IX, 2003, č. 7 – 8, s. 48 – 49. ISSN 1211-4790.

Dvořáková, E.: *průběžně krátké informace*. Informační servis obce architektů, Praha 2003.

Dvořáková, E. (V. Dvořák): *Památková péče a ochrana technického dědictví*. In: Studie o technice v českých zemích 1945 – 1992, kol. autorů pod redakčním ve-

dením J. Foly, Encyklopedický dům, Praha 2003, s. 2289 – 2293.

Dvořáková, E.: *jednotlivá hesla*. In: Technické památky v Čechách, na Moravě a ve Slezsku, díl III, LIBRI, Praha 2003.

Jančo, M. (M. Cvrková): *Údajný „nález“ kovovej lampy z Obrieho prameňa v Lahošti pri Duchcove, okr. Teplice*. Muzejní a vlastivědná práce 41/1, Časopis Společnosti přátel starožitností, roč. 111, 2003, s. 1 – 8. ISSN 0027-5255.

Jančo, M.: *Nález hemidrachmy Filipa II. v areáli polykulturného sídlíštného areálu Mlčechvosty, okr. Mělník*. Archeologie ve středních Čechách, 7, 2003, s. 231 – 243. ISSN 1214-3553. ISBN 80-86756-00-9.

Jančo, Milan: *Rímsko-provinciálna úžitková keramika v Čechách*. Archeologie ve středních Čechách, 7, 2003, s. 261 – 318. ISSN 1214-3553. ISBN 80-86756-00-9.

Jančo, M.: *Ad: Římská říše a naše území v prvních třech stoletích po Kristu. Poznámky a připomienky*. Muzejní a vlastivědná práce 41/2, Časopis Společnosti přátel starožitností, roč. 111, 2003, s. 106 – 111. ISSN 0027-5255.

Jančo, M.: *Nález mince Nabatejských panovníků z Brandýsa nad Labem*. Numismatické listy, 5, 2003, s. 135 – 137. ISSN 0029-6074.

Jančo, M.: *Zabudnutý nález troch starovekých antických mincí z Příbramska*. Archeologické výzkumy v jižních Čechách, 16, 2003, s. 117 – 128. ISSN 0231-8237. ISBN 80-86260-13-5.

Jančo, M.: *Zentren und Provinzen in der antiken Welt. Anodos – Supplementum 1*. Trnavská univerzita. Fakulta humanistiky. Trnava 2001 (rec.). Archeologické rozhledy, 55, 2003, s. 223. ISSN 0323-1267.

Jančo, M.: *Piotr Kurowicz, Marek Olędzki: Cmentarzysko ludności kultury przeworskiej w Charlupiu Małym koło Sieradza. Muzeum Okręgowe w Sieradzu, Uniwersytet Łódzki. Instytut studiów międzynarodowych. Łódź (rec.). Archeologické rozhledy, 55, 2003, s. 216 – 218. ISSN 0323-1267.*

Jančo, M.: *Jaroslava Ruttkayová: Skvosty dávnovekého Slovenska. Spríevodca po expozícii. Jewels of Ancient Slovakia. A Guide to the Exhibition. Kleinodien der urzeitlichen Slowakei. Begleiter der Exposition*. Ponitrianske múzeum v Nitre. Nitra 2000 (rec.). Archeologické rozhledy, 55, 2003, s. 444 – 445. ISSN 0323-1267.

- Jančo, M.: *Rímske pamiatky na Slovensku. Römische Denkmäler in der Slowakei. Roman Monuments in Slovakia*. Editor: Ján Rajtár: Pamiatky a múzeá. Revue pre kultúrne dedičstvo. Slovenské národné múzeum a Pamiatkový ústav v Bratislave, 2000, č. 3, (rec.). Archeologické rozhledy, 55, 2003, s. 859 – 861. ISSN 0323-1267.
- Jerie, P. (V. Girsá, D. Michoinová): *Konzervace dvorního průčelí jižního paláce hradu Švihova*. ZPP, 63, 2003, č. 6, s. 404 – 417. ISSN 1210-5538.
- Jerie, P. (V. Girsá, M. Hanzl): *Restaurování západního průčelí zámku v Českém Krumlově*. ZPP, 63, č. 3 s. 145 – 151. ISSN 1210-5538.
- Knechtová, A. (L. Krušinová a kol.): *Státní archeologický seznam ČR verze 2.0. Uživatelská příručka*. Praha 2003. ISBN 80-86234-37-1.
- Kolka, M.: *Vývoj rybníční soustavy na bezděžském panství do roku 1554*. Bezděz, 12, 2003, s. 51 – 76.
- Kolka, M.: *Vodní toky a rybníky na Bezděžsku do roku 1700*. Diplomová práce, katedra historie, Pedagogická fakulta UJEP, Ústí nad Labem 2003.
- Kopecká, I. (T. Čechák, J. Gerndt, L. Musílek): *X-ray fluorescence in research on Czech cultural monuments*. In: Nuclear Instruments and Methods in Physics Research B213 (2004), p. 735 – 740, Elsevier B.V. 2003.
- Kotalík, J. T. (D. Vávra, P. Frič): *Obrazy z dějin české architektury*. Titanic, Praha 2003. ISBN 80-85909-94-4.
- Kotalík, J. T.: *K desátému ročníku Grand Prix Obce architektů*. Architekt, 2003, č. 5, s. 15.
- Kotalík, J. T.: *Fenomén hospody a piva jako inspirační zdroj české kultury*. In: katalog Prazdroj české kultury, KUKLIK, Praha 2003, s. 6 – 8, zde i anglická verze. ISBN 80-86079-08-2.
- Kotalík, J. T.: *Malostranská zákoutí Stanislava Tůmy*. FOTO grafie Magazín, 2003, č. 9.
- Kotalík, J. T.: *Projekty na rehabilitaci areálu zámku ve Veltrusech*. Listy Mánesa, 2003, č. 3 – 4, s. 22.
- Kotalík, J. T.: *Bláznovství a umění*. In: katalog k výstavě Chvála bláznovství, Praha 2003.
- Kotalík, J. T.: *Bydlení včera a dnes – styly, trendy, představy*. Stavební informace, roč. X, 2003, s. 7 – 10. ISSN 1211-2259.
- Kotalík, J. T.: *Otakar Kuča*. Informační servis OA, 2003, č. 13, s. 1.
- Krušinová, L.: *The Official List of Archaeological Sites in the Czech republic – an information system of archaeological sites in the CR*. In: Congres Enter the Past – The E-way into the four Dimensions of Cultural Heritage, BAR International Series 1227, England 2004, s. 170 – 174. ISBN 18-41715-92-1.
- Kruis, I. (I. Hlobil, T. Hlobil): *Alois Riegl (1858 – 1905). Moderní památková péče*. Ed. I. Hlobil, T. Hlobil, I. Kruis, NPÚ – ÚP, Praha 2003. ISBN 80-86234-34-7.
- Kruis, I.: *Obnova životního prostředí a kulturního dědictví*. ZPP, 63, 2003, č. 1, s. 54. ISSN 1210-5538.
- Křížová, K.: *První část interiérové instalace na zámku v Letohradě*. ZPP, 63, 2003, č. 1, s. 17 – 20. ISSN 1210-5538.
- Křížová, K.: *O nutnosti záchrany Nového zámku v Zahrádkách u České Lípy nelze pochybovat*. ZPP, 63, 2003, č. 2, s. 137 – 138. ISSN 1210-5538.
- Křížová, K.: *Historická sbírka ve Velkém sále na zámku v Bělé pod Bezdězem*. ZPP, 63, 2003, č. 3, s. 172 – 173. ISSN 1210-5538.
- Křížová, K.: *Projekt Piloty a jeho velký výstup*. ATELIÉR, 2003, č. 12, s. 8. (K výstavě Mnichov, výstava Karl T. von Pilotyho – 1826 – 1886, Neue Pinakothek, duben – červenec 2003.)
- Křížová, K.: *Litomyšl – zámek a město*. In: text Interiéry a sbírky, Vega-L Praha 2003, nestránkováno.
- Křížová, K.: *Státní hrad Grabštejn*. In: text Grabštejnské interiéry a sbírky, Ústí nad Labem 2003, s. 6 – 8.
- Křížová, K.: *Památky – Náchod*. In: text Interiéry a sbírky, Fraus, Plzeň 2003, s. 10 – 11.
- Kubů, N.: *Karlštejn hrad*. Vega-L ve spolupráci s NPÚ – ÚOP středních Čech, Praha 2003.
- Kubů, N.: *Zámek Humprecht*. Vega-L, Liblice nad Cidlinou 2003.
- Kučová, V.: *Židovská čtvrť a bazilika sv. Prokopa v Třebíči se staly dvanáctou památkou České republiky na Seznamu světového dědictví UNESCO*. ZPP, 63, 2003, č. 4, s. 286 – 288. ISSN 1210-5538.
- Kučová, V.: *Mezinárodní kurs o kulturním dědictví – The Cities – Places of Common Memory in the CEI Region*. ZPP, 63, 2003, č. 6, s. 437. ISSN 1210-5538.
- Lukášová, E.: *The Worst Floods in the History of the Czech Republic and their dramatic effects on heritage*. In: European Culture Heritage Review, Europa Nostra, 2003, č. 1, s. 53 – 56.
- Michoinová, D.: *Přínos materiálového průzkumu pro zajištění a konzervaci hradu Bauska*. ZPP, 63, 2003, č. 4, s. 251 – 253. ISSN 1210-5538.
- Michoinová, D. (V. Girsá, P. Jerie): *Konzervace dvor-*

ního průčelí jižního paláce hradu Švihova. ZPP, 63, 2003, č. 6, s. 404 – 417. ISSN 1210-5538.

Michoinová, D.: *Vliv přírodních vláknitých přísadků na vlastnosti vápenných malt*. In: sborník 5. ročníku Studentské postgraduální konference, VÚT, Brno 2003.

Michoinová, D. (M. F. Drdáký): *Vápenný kompozit s organickými vlákny*. In: 2. díl sborníku konference Ekologie a nové stavební hmoty a výrobky, 2003. ISBN 80-239-1009-04.

Mžyková, M. (A. Lustig, s fotografy M. a M. Krobem): *Praha*. Nakladatelství KVARTA, Praha 2003.

Mžyková, M. (G. Elbelová, L. Machytka †): *Nizozemské umění ze sbírek Olomoucka*. Katalog výstavy Muzea umění v Olomouci. Olomouc 2003. ISBN 80-85227-58-4.

Mžyková, M.: *Miroslav Štolfa. Malířské dílo 1956 – 2002*. Katalog výstavy Muzea umění v Olomouci. Olomouc 2003, s. 13. ISBN 80-85227-53-3.

Nechvíle, M.: *Nové archeologické nálezy z hradu Frýdštejna*. Muzejní a vlastivědná práce 41/1, Časopis Společnosti přátel starožitností, roč. 111, 2003, s. 211 – 222. ISSN 0027-5255.

Nechvíle, M. (J. Waldhauser, L. Drápela): *Dosud neznámá tvrz u Dolního Cetna*. Archeologie ve středních Čechách, 7, 2003, s. 705 – 709. ISSN 1214-3553. ISBN 80-86756-00-9.

Nechvíle, M.: *Pojizerský sborník 4/1999 (rec.)*. Archeologické rozhledy, 55, 2003, s. 681 – 682. ISSN 0323-1267.

Nejedlý, V. (I. Maxová a P. Zahradník): *Mariánské, trojiční a další světecké sloupy a pilíře v okresech Chručim a Pardubice*. ISSN 1210-5538, ISBN 80-86046-42-7.

Nejedlý, V. (P. Zahradník): *Mariánské, trojiční a další světecké sloupy a pilíře v Libereckém kraji (okresy Česká Lípa, Jablonec nad Nisou, Liberec a Semily)*. Samostatná příloha ZPP, 63, 2003. ISSN 1210-5538, ISBN 80-86234-31-2.

Nejedlý, V.: *Povrchové úpravy sochařských děl z kamene a jejich restaurování*. In: sborník příspěvků Obnova památek 2003, 3. ročník odborné konference na téma Kamenné zdivo, Praha 2003, ISBN 80-239-0303-9, nestránkováno.

Nejedlý, V.: *Několik poznámek k nátěrům povrchu kamennosochařských výtvarných děl umístěných v exteriéru*. ZPP, 63, 2003, s. 110 – 118. ISSN 1210-5538.

Nejedlý, V. (P. Pavelec): *K historii a metodologickým otázkám restaurování sgrafit*. ZPP, 63, 2003, s. 373 – 388. ISSN 1210-5538.

Nejedlý, V.: *Osmdesátiny akademického malíře a restaurátora Vlastimila Bergera*. ZPP, 63, 2003, s. 129 /0 131. ISSN 1210-5538.

Nejedlý, V.: *Úvod „Přehled restaurátorských prací realizovaných v České republice v roce 2001“*. Příloha ZPP, 63, 2003, č. 2. ISSN 1210-5538.

Nejedlý, V.: *Závěry z pracovního setkání věnovaného problematice restaurování*. ZPP, 63, 2003, s. 138. ISSN 1210-5538.

Radová, J. (ed.): *Seznam nejohroženějších a nevyužívaných nemovitých památek v České Republice*. Odborná a metodická publikace sv. 26, NPÚ – ÚP, Praha 2003. ISBN 80-86234-32-0.

Sklenářová, Z.: *Možnosti a problémy rekonstrukce pravěkých obytných staveb*. In: Rekonstrukce a experiment v archeologii, 4, 2003, s. 11 – 39. ISSN 1213-1628. ISBN 80-239-0253-9.

Sklenářová, Z. (L. Krušinová a kol.): *Státní archeologický seznam ČR verze 2.0. Uživatelská příručka*. Praha 2003. ISBN 80-86234-37-1.

Solař, M.: *Stárnutí fasádních nátěrů na památkových objektech*. Střechy, fasády, izolace, 10, 2003, č. I, s. 43 – 46. ISSN 1212-0111.

Solař, M.: *Informace o probíhající opravě chrámu sv. Mikuláše na Malé Straně*. Věstník Klubu Za starou Prahu, roč. XXXIII (IV.), 2003, č. 1, s. 17 – 18. ISSN 1213-4228.

Solař, M.: *Mikrovlnné vysoušení zdiva*. In: sborník Mikrovlnné metody při ochraně památek, semináře STOP, Praha 2003, s. 4 – 6.

Solař, M.: *Kamenné zdivo z hlediska péče o stavební památku - úvod do problematiky*. In: sborník příspěvků z konference Obnova památek 2003, Studio AXIS, Brno 2003. ISBN: 80-239-0303-9.

Solař, M. (V. Lásková, A. Schubert, J. Štulc): *Péče o střechy historických budov*. 2. doplněné vydání. Odborná a metodická publikace sv. 26, NPÚ – ÚOP Praha, 2003. ISSN 1210-5538. ISBN 80-86234-35-5.

Sommer, J. a kol. (ed.): *Varvažov (okres Písek), kaple sv. Kateřiny. Poznatky o gotické stavební podobě*. MON.ARCH 1, Praha 2003. ISBN 80-86396-15-0.

Sommer, J.: *J. Jiřík, (rec.)*. Archeologické výzkumy v jižních Čechách, 16, 2003, s. 255 – 256.

Sommer, J.: *Písek, kostel Nejsvětější Trojice. Dokumentace vnějších líců zdiva*. MONUDET-1, Praha 2003. ISBN 80-86396-09-6.

Sommer, J.: *Dekorační a konstrukční prvky stavebních památek*. Katalogové listy vydané v roce 2002. MONUDET-2, Praha 2003. ISBN 80-86396-11-8.

Sommer, J.: *Veveří, hrad. Architektonické články v bývalé kapli a v britové věži*. MONUDET-3, Praha 2003. ISBN 80-86396-12-6.

Sommer, J.: *Poznámky ke gotickým architektonickým detailům z ostrovského kláštera*. In: 1000 let kláštera na Ostrově (999-1999). Sborník příspěvků k jeho hmotné kultuře v raném a vrcholném středověku. Národní muzeum, Unicornis, Praha 2003, s. 55 – 68.

Sommer, J.: *Česká Kamenice, kostel sv. Jakuba Většího. Architektonické detaily lodi*. MONUDET-4, Praha 2003. ISBN 80-86396-13-4.

Sommer, J. (P. Zahradník): *Pozdně gotická zvonice kostela sv. Jakuba Většího v České Kamenici a její osudy*. In: Hláska. Zpravodaj Klubu Augusta Sedláčka. Zvláštní číslo věnované konferenci Dějiny staveb, Nečtiny 2003, s. 11.

Sommer, J.: *Pokus o edici dokumentace architektonických článků*. In: Dějiny staveb 2002, Plzeň 2003, s. 150 - 158. ISBN 80-86596-18-4.

Sommer, J.: *Kniha o pražských románských domech anebo co dělá památky památkami*, (rec.). ZPP, roč. 63, 2003, č. 1, s. 52. ISSN 1210-5538.

Sommer, J.: *Zdeněk Dragoun – Jiří Škabrada – Michal Tryml: Románské domy v Praze*, (rec.). Archeologické rozhledy, roč. 55, 2003, č. 1, s. 204 – 210.

Sommer, J.: *První souhrnné dílo o románské a raně gotické architektuře na území velké Prahy*, (rec.). ZPP, roč. 63, 2003, č. 3, s. 205 - 206. ISSN 1210-5538.

Sommer, J. (M. Ježek): *Kirche und Friedhof von Breunsdorf*, (rec.). Archeologické rozhledy, roč. 55, 2003, č. 3, s. 660 – 666.

Sommer, J.: *Drobnost ke gotické technice zdění kostela v Liděřovicích*. Časopis Společnosti přátel starožitností, roč. 111, 2003, č. 4, s. 229 – 234.

Štajnochr, V. (H. Knížková, M. Koval): *Julie Svobodová (1933-1998). Monotypy. Enkaustika. Olej*. In: Publikace k výstavě, Galerie Jiřího Jílka, Šumperku 2003, s. 2 – 9.

Štajnochr, V.: *Jan Bukovský, Loretánské kaple v Čechách a na Moravě. Addenda*. ZPP, roč. 63, 2003, č. 3, s. 178 – 187. ISSN 1210-5538.

Štajnochr, V.: *Gmundenské Godenschalen (kmotrovské šály)*. ZPP, roč. 63, 2003, č. 5, s. 305 – 319. ISSN 1210-5538.

Štajnochr, V.: *Studie o kalichu*. Archeologie ve středních Čechách, 7, 2003, s. 363 – 406.

Štajnochr, V.: *Katalog evropských fajánsí*. Praha 2003, 466 s.

Štulc, J. (V. Láska, A. Schubert, M. Solař): *Péče o*

střechy historických budov. 2. doplněné vydání. odborná a metodická publikace sv. 26, NPÚ – ÚOP, Praha, 2003. ISSN 1210-5538. ISBN 80-86234-35-5.

Štulc, J.: *Úcta ke kameni v evropské památkové tradici*. In: sborník konference Obnova památek 2003, 3. ročník na téma Kamenné zdivo. Studio Axis, Praha 2003.

Štulc, J.: *Druhý přelet nad pankráckou plání*. Architekt, 2003, č. 4, s. 73.

Štulc, J.: *Tschechischer Denkmalschutz und seine Erfahrungen mit der Kategorisierung der Denkmäler*. In: sborník 10 Tag für Denkmalpflege – Vom Nutzen und Nachteil der Denkmalpflege für das Leben, Landesamt für Denkmalpflege Hessen, Wiesbaden 2003, s. 245 – 249.

Štulc, J.: *Czech Castles and Country Houses Past and Present*. In: sborník The Attingham 50th Anniversary Conference (October 2002), The Country House in Europe in the 21st Century, The Attingham Trust, London 2003, s. 49 – 59.

Štulc, J.: *The 2002 Floods and their Impact on Built Heritage, Heritage at Risk*. ICOMOS World Report 2002/2003 on Monuments and Sites in Danger, Paris 2003, s. 71 – 74.

Štulc, J.: *Hrady jako hmotné prameny našich dějin*, (rec.). T. Durdík: Ilustrovaná encyklopedie českých hradů. ZPP, roč. 63, 2003, č. 2, s. 136. ISSN 1210-5538

Štulc, J.: *Úspěchy a prohry památkové péče v obnovené demokracii*, (abstract příspěvku). In: Bulletin Uměleckohistorické společnosti v českých zemích, roč. 15, 2003, č. 2, s. 33 – 34.

Truxová I.: *Novelizovaný systém státní památkové péče v České republice*. Zahradka-park-krajina, 2003, č. 4.

Truxová I.: *Historical development of gardens and parks in Prague*. IV. Foro Internacional (CD-R).

Vachůt, P. (L. Krušinová a kol.): *Státní archeologický seznam ČR verze 2.0. Uživatelská příručka*. Praha 2003. ISBN 80-86234-37-1.

Váňa, V.: *K problematice ochrany světového kulturního dědictví v České republice*. Urbanismus a územní rozvoj, 2003, č. 1.

Vítovský, J.: *hesla do roku 1540*. In: Encyklopedie stavitelů, Academia, Praha, (v tisku).

Volfík, P. (L. Krušinová a kol.): *Státní archeologický seznam ČR verze 2.0. Uživatelská příručka*. Praha 2003. ISBN 80-86234-37-1.

Zahradník, P. (V. Nejedlý, I. Maxová): *Mariánské, trojiční a další světecké sloupy a pilíře v okresech Chrudim a Pardubice*. ISSN 1210-5538, ISBN 80-86046-42-7.

Zahradník, P. (V. Nejedlý): *Mariánské, trojiční a další*

světecké sloupky a pilíře v Libereckém kraji (okresy Česká Lípa, Jablonec nad Nisou, Liberec a Semily). Samostatná příloha ZPP, 63, 2003. ISSN 1210-5538, ISBN 80-86234-31-2.

4.2 Pedagogická a přednášková činnost

Bureš Pavel, PhDr.

- přednáška Péče o kulturní dědictví – právní a finanční aspekty, Výroční shromáždění Pozemkových spolů při ČSOP, Liberec, 28. – 29. 3. 2003
- přednáška O kulturním dědictví venkova, konference Ministerstva zemědělství ČR Rozvoj venkova v evropských programech, Průhonice, 3. 10. 2002

Dvořáková Eva, ing. arch.

- přednáška Úvod do historie a typologie technických památek, pro doktorandy FA ČVUT, VCPD, Praha, průběh června 2003
- přednáška Vodní kolo – motor středověku, společně s PhDr. Jiřím Mertou, Clamm-Gallasův palác, Archiv hl. m. Prahy, Praha, 7. 10. 2003
- úvodní slovo při zahájení semináře Venkovské technické stavby, Vysoké Mýto, 16. 10. 2003
- přednáška Technické památky, jejich historie a ochrana, FMV, Vysoká škola ekonomická, Praha, 24. 11. 2003

Havlínová Alena

- přednáška Základy konzervace kovů a preventivní péče o ně, pomaturitní kurs Starožitnictví a sběratelství při SOU uměleckých řemesel, Praha

Jerie Pavel

- přednáška Nostický palác po obnově, seminář STOP, Praha, 19. 6. 2003
- školení pro průvodce Pražské informační služby, přednášky o Zahradách pod Pražským hradem, obnoveném Nostickém paláci, Obecním domě a Müllerově vile
- přednáška Bohumír Kozák – architekt, památkář, seminář ICOMOS Ochrana architektury 20. století a přínos architektů 20. století k ochraně památek, Praha, 9. 12. 2003

Kolka Miroslav

- příspěvek Trasování, funkce a údržba vodovodu v Bělé pod Bezdězem od roku 1502 do konce 17. století, konference Město a voda, Praha, 7. – 8. 10. 2003

Kopecká Ivana, Ing.

- přednáška Základy klimatologie a preventivní konzervace, pomaturitní kurs Starožitnictví a sběratelství při SOU uměleckých řemesel, Praha

Kotalík Jiří T., doc., PhDr., CSc.

- cyklus přednášek Dějiny architektury I. – III., Akademie výtvarných umění, Praha
- úvodní přednáška Věda a umění – spojené národy, shromáždění členů Klubu českých hlav v Senátu PČR, Praha, 29. 9. 2003
- laudatio – Otakar Kuča, při předání ceny Obce architektů ČR za celoživotní přínos české architektury, Veletržní palác, Praha, červenec 2003
- laudatio – Jitka a Květa Válový, při předání 1. ročníku Cen Ministerstva kultury ČR, Památník na Vítkově, Praha, 28. 10. 2003
- přednáška Architektura a památky, X. valná hromada Obce architektů ČR, Praha, 5. 11. 2003
- přednáška Výhry a prohry pražské architektury po roce 1990, konference o proměnách pražské architektury pořádaná nadací ABF, Obecní dům, Praha, říjen 2003

Krušinová Lenka, Mgr.

- přednáška The Official List of Archaeological Sites in the Czech republic – an information system of archaeological sites in the CR. Enter the Past – The E-way into the four Dimensions of Cultural Heritage, Congres, City Hall, Vienna, 8. – 12. 4. 2003

Krušinová Lenka, Mgr. – Volfík Petr, Ing.

- přednáška Průběžné výsledky řešení výzkumného úkolu SAS ČR včetně komentované ukázky aplikací v prostředí geografických informačních systémů (GIS), konference Počítačová podpora v archeologii 2, Nečtiny, 26. – 28. 5. 2003
- přednáška Projekt SAS a aplikace Archeologie 2.0 včetně komentované ukázky aplikace Archeologie 2.0 v prostředí internetu, 6. setkání uživatelů firmy T-Mapy, Westernové městečko Šiklův Mlýn, 25. – 26. 9. 2003

Křížová Květa, PhDr.

- přednáška Historický vývoj interiéru, FF UK, katedra dějin umění, Praha, 21. 3. 2003
- přednáška Vincenc z Valdštejna, jeho doba a památky v Bělé pod Bezdězem, Dolní Krupá, 13. 9. 2003
- přednáška Historický textil a zprávy o něm, seminář NPÚ, Třeboň, 16. 9. 2003
- přednáška Interiéry severočeských památkových

objektů (hrady a zámky), Petschkův palác, Ústí nad Labem, 18. 9. 2003

- přednáška Architektonická a výtvarná transformace interiérů zámku v Novém Městě nad Metují, sympozium ICOMOS, NTM, Praha, 9. 12. 2003

Kubů Naděžda, PhDr., CSc.

- cyklus přednášek pro studenty Týnské školy, Praha

- přednáška a diskuse o hradě Karlštejně pro kulturní sdružení, Liberec

Lukášová Eva, PhDr.

- přednáška Historický textil zámku Veltrusy ve světle chotkovského inventáře z r. 1776, Odborná dílna NPÚ Historický textil v interiérech hradů a zámků, Třeboň, 16. 9. 2003

- přednáška Kulturní dědictví – výzva pro podávání projektů na r. 2004, seminář Culture 2000, Česká kancelář Culture 2000 a Sekce pro kulturní dědictví České kanceláře Culture 2000, Divadelní ústav, Praha, 11. 6. 2003

- přednáška Kulturní dědictví – výzva pro podávání projektů na r. 2004, seminář Culture 2000, Krajský úřad v Hradci Králové, Česká kancelář Culture 2000 a Sekce pro kulturní dědictví České kanceláře Culture 2000 v Divadelním ústavu, KÚ, Hradec Králové, 27. 6. 2003

- přednáška Kulturní dědictví – výzva pro podávání projektů na r. 2004, seminář Culture 2000, Krajský úřad v Olomouci, Česká kancelář Culture 2000 v Divadelním ústavu a Sekce pro kulturní dědictví České kanceláře Culture 2000, Vlastivědné muzeum, Olomouc, 14. 5. 2003

- přednáška Muzeum jako právnická osoba v legislativním prostředí ČR a EU, kolokvium Asociace muzeí a galerií, Masarykova univerzita, Brno, 9. 9. 2003

Michočinová Dagmar, Ing.

- přednáška 5. ročník Studentské postgraduální konference, VÚT, Brno

- přednáška 7. konference Ekologie a nové stavební hmoty a výrobky, Telč

- přednáška Sciences and materials of Cultural Heritage, Materials of the monumental heritage of Ravello: degradation and conservation, European Practical School, Itálie, Ravello

Mžýková Marie, doc., PhDr., CSc.

- přednášky (kapitoly z francouzského umění 19. století) na katedře dějin umění, FF Univerzity Palackého v Olomouci

Nejedlý Vratislav, PhDr., Csc.

- přednáška Povrchové úpravy sochařských děl z kamene a jejich restaurování, odborná konference Kamenné zdivo, Praha

- realizace posteru a účast v diskusi na konferenci německé sekce ICOMOS Kunst der Restaurierung, Mnichov, květen 2003

Pacáková-Hošťálková Božena, Ing.

- referát na semináři Specifičnost historických zahrad a parků a její projevy v teorii a praxi, Česká Lípa, září 2003

- přednáška Strahovské zahrady, Národní zemědělské muzeum Praha, březen 2003

Sklenářová Zuzana, Mgr.

- přednášky Doba bronzová v ČR a na Slovensku, Ústav pro pravěk a ranou dobu dějinnou, letní semestr 2002/2003

- přednášky Terénní teorie – část památková péče, archeologická památková péče, zpráva o výsledcích výzkumu a příbuzná témata (s J. Prostředníkem, OMČR Turnov), Ústav pro pravěk a ranou dobu dějinnou, letní semestr 2002/2003

- přednášky Eneolit, Doba bronzová, kurs Dějiny pravěku pro bakalářské denní studium, FF UK, Ústav pro pravěk a ranou dobu dějinnou, 8. 10., 5. 11. 2003

- přednášky Eneolit, Doba bronzová, kurs Prehistorické kultury pro bakalářské denní studium etnologie, FF UK, Ústav pro pravěk a ranou dobu dějinnou, 8. 10., 5. 11. 2003

- přednášky Období hlubokých změn – eneolit a doba bronzová, Univerzita volného času, 30. 10. 2003

- přednášky Eneolit, Doba bronzová I, II, Univerzita třetího věku, 10. 1., 31. 1., 14. 2. 2003

- přednáška Archeologická památková péče, Doba bronzová až doba laténská, Doba římská až raný středověk, Vyšší odborné škole informačních služeb, Praha, 13. 2., 20. 2., 27. 2. 2003

Štajnochr Vítězslav, PhDr., Ph.D.

- univerzitní přednášky Ikonografie mytických reálií, FF UK, Ústav etnologie, zimní semestr 2002/2003

- univerzitní přednášky Ikonografie démonických reálií, FF UK, Ústav etnologie, letní semestr 2003

- univerzitní přednášky Ikonografie křesťanských reálií, FF UK, Ústav etnologie, zimní semestr 2003/2004

- výběrová univerzitní přednáška Úvod do keramologie pro potřeby archeologie, Fakulta humanitních studií UK, Ústav kulturní antropologie, 17. 3. 2003
- výběrové přednášky Úvod do keramologie, Rudolfínská akademie při Asociaci starožitníků v Praze, 8. a 11. 1. 2003, 4. a 8. 9. 2003
- výběrové přednášky Úvod do problematiky památkové péče, Rudolfínská akademie při Asociaci starožitníků v Praze, 4. a 7. 6. 2003

Štulc Josef, PhDr.

- habilitační přednáška Autenticita památky a problém její rekonstrukce, FA ČVUT, Praha
- přednáška The most topical Problems of the Conservation of Boka Kotorska and the City of Kotor seen from the outside, Institut ochrany památek Černé Hory, pracoviště Kotor, 12. 3. 2003
- přednáška Úcta ke kameni v evropské památkové tradici, konference Obnova památek 2003, 3. ročník – Kamenné zdivo, Praha, 25. 3. 2003
- příspěvek The Actual State of the Monitoring of World Heritage Properties in the Czech Republic, společný seminář Centra světového dědictví a Rady Evropy (projekt Herein), Nikózie, 7. 5. 2003
- veřejná přednáška Floods in Bohemia and their Impact on Built Heritage, pro ICOMOS-UK, Londýn, 15. 5. 2003
- přednáška The Experience with Floods and After-Flood situation in the Czech Republic, seminář Prevence přírodních katastrof, ICOMOS – ICCROM – Blue Shield, Moskva, 27. 8. 2003
- přednáška Czech World Heritage Cities between Socialist Scylla and Capitalist Charybdis, mezinárodní sympozium ICOMOS - CIVVIH Dědictví historických měst, Rhodos, 23. 9. 2003
- přednáška Úspěchy a prohry památkové péče v obnovené demokracii, První sjezd historiků umění, Praha, 25. 9. 2003

- veřejná přednáška Czech Castles and Country Houses in the Past and Present, kulturní středisko Českého velvyslanectví, Londýn, 20. 10. 2003

- přednáška Praha – změny obrazu města po sametové revoluci, rakousko-německo-český seminář Světové kulturní dědictví změny obrazu města, Praha, 5. 11. 2003

- přednáška Proměny teorie památkové péče a její vztah k dobové architektonické tvorbě, seminář ICOMOS Ochrana architektury 20. století a podíl architektů 20. století na ochraně památek, III. část, Praha, 9. 12. 2003

- přednáška Specifika péče o sakrální památky, seminář k ochraně sakrálních památek, Collegium Marianum, Praha, 17. 12. 2003

Truxová Ina, Ing.

- příspěvek Obnova historických zahrad a parků v systému památkové péče, Parky a zahrady Severních Čech, Česká Lípa, září 2003

- prezentace Sustainable social, economical and environmental development of parks in Prague, IV. Foro Internacional, Bogotá, listopad 2003

Váňa Václav, PhDr.

- cyklus přednášek k problematice ochrany a zachování památek světového kulturního a přírodního dědictví, Univerzita J. E. Purkyně, Ústí nad Labem, průběžně v roce 2003

Vítovský Jakub, PhDr.

- cyklus přednášek Vývoj středověké nástěnné malby v českých zemích do 1530, IRKT, Litomyšl, průběžně 2003

- přednášky Dějiny restaurování, dějiny památkové péče, metodika a teorie restaurování, Ateliér restaurování uměleckých děl, AVU, Praha a IRKT, Litomyšl, 4 - 8 hodin měsíčně, průběžně 2003

Hana Samková

Přednášky pracovníků NPÚ, ústředního pracoviště, ve dvouletém studiu památkové péče v r. 2003

jméno	téma přednášky	datum
PhDr. Naděžda Kubů, CSc.	Prezentace zpřístupněných památek: Základy sběratelství. Sběratelství ve středověku. Sběratelství za Rudolfa II., Konstitutování sbírek NG a NM.	7. 1. 2003 21. 1. 2003
Ing. Dagmar Michoinová	Technologie údržby a obnovy stavebních památek Kovy v architektuře. Koroze kovů a ochrana kovů.	7. 1. 2003 21. 1. 2003
Ing. arch. Ondřej Šefců	Technologie údržby a obnovy stavebních památek Exkurze: Emauzský klášter.	7. 1. 2003 21. 1. 2003
Ing. Martin Dvořák	Dřevo. Příčiny porušování dřevěných částí stavby. Ochrana dřeva. Základní konzervační zásahy a metody.	20. 1. 2003 4. 2. 2003
PhDr. Vratislav Nejedlý, CSc.	Restaurování uměleckých památek. Historie restaurování.	3. 2. 2003 10. 2. 2003
Ing. Ivana Maxová	Kámen v historických stavbách a příčiny jeho poškození. Konzervace kamene.	3. 2. 2003 10. 2. 2003
Ing. arch. Ondřej Šefců	Fáze přípravy na obnovu památky. Odstrojení stavby. Exkurze: Malý Fürstenberský palác.	3. 3. 2003 10. 3. 2003
PhDr. Naděžda Kubů, CSc.	Prezentace zpřístupněných památek: Vývoj zpřístupňování hradů a zámků. Vytvoření souboru zpřístupněných památkových objektů a jeho charakteristika.	3. 3. 2003 11. 3. 2003
PhDr. Jakub Vítovský	Restaurování nástěnných maleb z pohledu historika umění.	31. 3. 2003 7. 4. 2003
Ing. Ivana Kopecká	Restaurování nástěnných maleb z pohledu technologa. Koroze nástěnných maleb. Fixáže a konsolidace.	31. 3. 2003 7. 4. 2003
Alena Havlínová	Zásady údržby sbírkových předmětů, konzervační zásahy. Depozitární režim.	31. 3. 2003 28. 4. 2003
Doc. dr. Marie Mžysková, CSc.	Nábytek – materiály používané při výrobě historického nábytku, historický textil.	31. 3. 2003
PhDr. Naděžda Kubů, CSc.	Prezentace zpřístupněných památek: Interiérová náplň hradů a zámků, typy expozic.	1. 4. 2003 8. 4. 2003
Bc. Karel Ksandr	Obnova památky 20. století, netradiční restaurátorské postupy.	14. 4. 2003 28. 4. 2003
PhDr. Naděžda Kubů, CSc.	Prezentace zpřístupněných památek: Historický vývoj prezentace. Průvodcovská služba. Metodika současných průvodcovských textů.	15. 4. 2003 29. 4. 2003
Mgr. Jakub Synecký	NKP Břevnovský klášter, jeho historie a vývoj.	15. 4. 2003 29. 4. 2003
PhDr. Josef Štulc	Vývoj památkové péče – Historický vývoj vztahu člověka k památkám. Úloha a význam teorie památkové péče. Pojem kulturní památky. Druhy a třídění památek.	10. 9. 2003. 6. 10. 2003 3. 11. 2003
Ing. Božena Pacáková	Historický vývoj a současná prezentace Palácových zahrad pod Pražským hradem	8. 9. 2003 22. 9. 2003 29. 9. 2003
doc. PhDr. Jiří Kotalík, CSc.	Vývoj památkové péče – 1. část – Dějiny památkové péče. Historický vývoj vztahu člověka k památkám.	24. 9. 2003 1.10. 2003
PhDr. Vítězslav Štajnochr, Ph.D.	Dějiny náboženství (křesťanství). Kognitivní religionistika.	6. 10. 2003 20. 10. 2003 30. 10. 2003
doc. PhDr. Jiří Kotalík, CSc.	Vývoj památkové péče – 2. část Úloha a význam teorie památkové péče.	20.10.2003 31.10.2003
doc. PhDr. Jiří Kotalík, CSc.	Vývoj památkové péče – 3. část Pojem kulturní památky. Druhy a třídění památek.	18.11.2003 24.11.2003

Přednášky pracovníků NPÚ, ústředního pracoviště, v jednoročním studiu pro VŠ v roce 2003

jméno	téma přednášky	datum
Ing. Petr Macek	Vývoj památkové péče – Stavebně-historický průzkum. Exkurze: Malá Strana	16. 9. 2003
Ing. arch. Zdeněk Chudárek	Technologie údržby a oprav stavební památky. Stavební práce při statickém zajištění poruch historických objektů. Exkurze Karlštejn.	17. 9. 2003
PhDr. Naděžda Kubů, CSc.	Management zpřístupněných památkových objektů. Problematika instalací v historických objektech. Průvodcovská služba.	17. 9. 2003
PhDr. Josef Štulc	Teoretické otázky hodnot a hodnocení památek. Teorie zásad a koncepcí památkové péče.	18. 9. 2003
Doc. PhDr. Jiří Kotalík, CSc.	Kulturní památky, jejich druhy a třídění, Autenticita, originalita, původnost památky ve vztahu k hodnotě.	14. 10. 2003
Pavel Jerie	Národní kulturní památky – zásady památkové ochrany.	14. 10. 2003
Ing. Božena Pacáková	Program obnovy a údržby historických zahrad a parků v současnosti. Krajinné památkové zóny. Exkurze: Palácové zahrady pod Pražským hradem – historický vývoj zahrad a jejich současná prezentace.	15. 10. 2003
Ing. arch. Zdeněk Chudárek	Péče o nemovité církevní památky – monastýry.	12. 11. 2003
PhDr. Pavel Bureš	Systém péče o památky lidové architektury.	13. 11. 2003
Ing. arch. Eva Dvořáková	Systém péče o industriální kulturní dědictví. Zásady památkové ochrany technických památek. (Exkurze Ostrava)	9. 12. 2003

4.3 Účast v komisích, společnostech, vědeckých, redakčních a dalších radách

Bečková Kateřina, PhDr.

- členka Památkové rady NPÚ – ÚOP v hlav. městě Praze
- předsedkyně Klubu Za starou Prahu

Bukovičová Olga, Mgr.

- účast za NPÚ na některých regionálních archeologických komisích

Bureš Pavel, PhDr.

- člen České národopisné společnosti
- člen Spolku pro obnovu venkova
- člen Vědecké rady Valašského muzea v přírodě v Rožnově pod Radhoštěm
- člen Rady národních pozemkových spolků při ČSOP
- člen redakční rady časopisu ČSOP Krása našeho domova

- člen Komise regenerace MPZ Dubá
- člen poradních sborů muzeí v přírodě v Kouřimi, Vysočině – Hlinsku

Dvořáková Eva, ing. arch.

- místopředsedkyně Komise pro průmyslové dědictví MK ČR
- členka Kolegia pro technické památky ČKAIT a ČSSI

- členka výkonného výboru Sekce ochrany průmyslového dědictví při NTM

Havlínová Alena

- členka ICOM – Metal

Jančo Milan, Mgr.

- člen Komise pro Program podpory záchranných archeologických výzkumů
- účast za NPÚ na některých regionálních archeologických komisích
- člen v České a Slovenské archeologické společnosti

Jerie Pavel

- předseda komise pro Obnovu Nostického paláce v Praze
- člen poroty Magistrátu hl. m. Prahy při soutěži na Pomník druhého domácího a zahraničního odboje v Praze na Klárově
- člen Sboru expertů odboru památkové péče Magistrátu hl. m. Prahy
- člen komise Rady HMP pro památkovou péči na území hlavního města Prahy
- člen komise MK ČR pro Program regenerace MPP a MPZ
- člen Komise MK ČR pro Program záchrany architektonického dědictví
- člen Památkových rad územních odborných pracovišť NPÚ v Praze, Českých Budějovicích, Ústí nad Labem, Pardubicích a v Ostravě

Kopecká Ivana, Ing.

- členka Komise MK ČR pro restaurování a konzervaci kulturních památek
- členka společné komise Biskupství Litoměřického a města Kadaně pro obnovu klášterního kostela Čtrnácti sv. Pomocníků v Kadani
- členka ICOM-CC
- členka rady WTA CZ

Kotalík Jiří T., Doc., PhDr., CSc.

- člen České komise pro UNESCO
- člen vědecko-umělecké rady FA ČVUT Praha
- čestný člen umělecké rady FA VUT Brno
- člen poradního sboru Generálního komisaře české účasti EXPO 2005 Aichi
- předseda poroty k udělení Ceny Ministerstva kultury ČR v oblasti výtvarného umění a architektury
- člen Rady a mezinárodní poroty Pražského Quadrienále 2003
- člen poroty Grand Prix Obce českých architektů 2003 (viz Katalog výstavy v NG – SMU Veletržní palác)
- člen výběrové komise pro výběr autora expozice Muzea české hudby 2003
- člen poroty veřejné architektonické soutěže pro realizaci Památníku Tony Benettona v Lidicích
- člen poroty mezinárodního Bienále výtvarného umění v Káhiře 2003
- člen Rady programu Culture 2000

- člen výboru k 100. výročí od založení Nadání Josefa, Marie a Zdeňky Hlávkových
- člen poroty ceny Památky potřebují publicitu – Prix non perreat
- předseda SVU Mánes
- místopředseda Správní rady občanského sdružení Symposion

Křížová Květa, PhDr.

- členka Komise Ministerstva kultury ČR – CES (Centrální evidence sbírek)
- členka odborné komise Národní galerie -sbírka 19. století
- členka Nákupní komise Ministerstva kultury ČR
- členka Památkové rady ÚOP v Pardubicích
- členka redakční rady časopisu Zprávy památkové péče
- členka Hodnotitelské komise Asociace muzeí a galerií ČR
- členka české sekce ICOMOS

Michočinová Dagmar, Ing.

- členka komise na restaurování cínového náhrobku biskupa L. Egkha z kostela sv. Mořice v Kroměříži
- členka redakční rady časopisu Zprávy památkové péče

Nejedlý Vratislav, PhDr., Csc.

- člen Rady programu vědy a výzkumu v oblasti památkové péče MK ČR
- člen restaurátorské komise MK ČR
- člen redakční rady časopisu Zprávy památkové péče
- člen komise pro restaurování SH Karlštejna

Ruizová Libuše, PhDr.

- členka Komise NPÚ pro hodnocení institucionálně financovaného výzkumu a vývoje

Samková Hana, Ing.

- členka redakční rady časopisu Zprávy památkové péče
- členka Kolegia pro technické památky ČKAIT a ČSSI

Sedláková Dagmar, ing. arch.

- členka Regionální hodnotitelské komise ÚOP Ostrava, Olomouc, Brno a Plzeň
- členka redakční rady časopisu Zprávy památkové péče

- členka redakční rady časopisu Průzkumy památek

Sklenářová Zuzana, Mgr.

- účast za NPÚ na některých regionálních archeologických komisích a na odborných archeologických komisích při záchranných archeologických výzkumech
- vedoucí redaktorka/redaktorka Česko-lužického věstníku (časopis Společnosti přátel Lužice)
- členka předsednictva Společnosti přátel Lužice
- členka redakční rady časopisu Rekonstrukce a experiment v archeologii
- členka v České archeologické společnosti

Štajnochr Vítězslav, PhDr., Ph.D.

- tajemník Poradní komise k problematice státních hradů a zámků při NPÚ

Štulc Josef, PhDr.

- čestný člen správní rady Nadace Karlův most
- člen CIVVIH – Mezinárodního vědeckého výboru ICOMOS pro historická města
- člen CIIC – Mezinárodního vědeckého výboru ICOMOS pro kulturní stezky
- pověřován misemi UNESCO – ICOMOS

k vyhodnocení památek světového dědictví (Varaždin, Osijek, Vídeň, Schönbrunn, Boka Kotorská)

- předseda redakční rady časopisu Zprávy památkové péče
- člen České komise pro spolupráci s UNESCO
- členem Oberlausitzer Gesellschaft für Kunst und Wissenschaft
- člen ICOMOS a Společnosti přátel starožitností českých

Truxová Ina, Ing.

- členka mezinárodní jury hodnocení zeleně sídel
- členka Komise pro koncepci krajinářských děl v Lednicko-valtickém areálu
- členka Komise pro koncepci zahradnických děl Květné a Podzámecké zahrady v Kroměříži
- členka Komise pro posuzování stavu Valdštejnské zahrady
- členka Expertní komise pro Kuks a Betlém
- členka Rady specialistů Národního památkového ústavu, ústředního pracoviště
- členka Památkové rady Národního památkového ústavu, územního odborného pracoviště v Brně
- členka Regionální komise NPÚ - ÚOP v hlavním městě Praze

Hana Samková

4.4 Poskytování informací podle zákona č. 106/1999 Sb., o svobodném přístupu k informacím

Jméno	Pracoviště NPÚ	písemně	e-mail	fax	osobně	2.	3.	4.	5.
Doc. PhDr. Kotalík Jiří T., CSc.	ústřední pracoviště	277	53	6	452	0	0	0	0
PhDr. Michael Zachař	územní pracoviště hl. m. Prahy	68	110	26	0	0	0	0	0
Ing. arch. Vojtěch Láska	územní pracoviště str. Čech	0	1	0	0	0	0	0	0
Ing. arch. Aleš Krejčů	územní pracoviště České Budějovice	0	0	0	0	0	0	0	0
Ing. arch. Karel Drhovský	územní pracoviště Plzeň	0	0	0	0	0	0	0	0
Mgr. Jiří Švec	územní pracoviště Pardubice	6	71	4	150	0	0	0	0
PhDr. Zdeněk Henig	územní pracoviště Ústí nad Labem	3	55	6	115	0	0	0	0
PhDr. Jaromír Míčka	územní pracoviště Brno	2	0	0	0	0	0	0	0
Ing. arch. Karel Biňovec	územní pracoviště Olomouc	3	75	0	350	0	0	0	0
Ing. arch. Naďa Goryczková	územní pracoviště Ostrava	1	0	0	4	0	0	0	0
PhDr. Miloš Kadlec	územní pracoviště Sychrov	0	0	0	0	0	0	0	0
Celkem		360	365	42	1071	0	0	0	0

Pozn.: PhDr. Hana Váňová za své pracoviště v roce 2003 nedodala podklady k § 18, zákona č. 106/1999 Sb.

5.1 Hospodaření Národního památkového ústavu

Rok 2003 byl prvním rokem existence Národního památkového ústavu (dále NPÚ – ÚP), státní příspěvkové organizace jako celku, vytvořeného z dvanácti (do té doby – samostatně hospodařících organizací). Splnutím regionálních památkových ústavů a Státního ústavu památkové péče byl vytvořen jeden nový hospodářský subjekt s diametrálně odlišnými podmínkami hospodaření v porovnání s předchozím stavem.

Jedním ze specifíků NPÚ je, že podle platného statutu jeho střediska označená jako vnitřní organizační složky – Územní odborná pracoviště – hospodaří s vlastními rozpočtovými prostředky, které jim přiděluje přímo zřizovatel.

Rozdílná úroveň hospodaření, nyní jednotlivých Územních odborných pracovišť (dále ÚOP), měla za následek to, že nově vytvořená organizace zahájila v roce 2003 s kumulovanou účetní ztrátou ve výši **13 721 000 Kč**.

V průběhu roku se podařilo řídicí a koordinační činností zabezpečit vytvoření takových finančních zdrojů, které při schvalování roční účetní závěrky za rok 2003 umožnil nepříznivý výsledek hospodaření předchozích let nejen vyrovnat, ale vytvořil i dostatečné zdroje pro přiděl do fondů NPÚ.

Přehled hospodaření jednotlivých ÚOP je obsahem následující tabulky. Vytvořený hospodářský výsledek před zdaněním za rok 2003 představoval částku **29 270 380 Kč**.

Daň z příjmu právnických osob činila 7 359 020 Kč. Celková výše daně byla negativně ovlivněna novou organizační strukturou, kdy si NPÚ podle zákona o dani z příjmu právnických osob č. 586/1992 Sb. (v platném znění) mohl základ daně snížit jako nezisková organizace pouze o 1 milion Kč. V předchozích letech tak mohl učinit každý ze subjektů sloučených nyní v NPÚ, tj. možnost odpočtu byla 12 milionů Kč.

Výše uvedená nevýhoda je na druhé straně vyvažována celou řadou výhod, jako je například možnost vzájemného vyrovnávání propadů v ekonomice jednotlivých ÚOP.

Jaroslav Štěpánek

Výsledky hospodaření NPÚ celkem a za ústřední pracoviště

Národní památkový ústav – náklady celkem, výnosy celkem a hospodářský výsledek před zdaněním (v tis. Kč)

Organizace	náklady celkem	výnosy celkem	hospodářský výsledek před zdaněním
NPÚ – ústřední pracoviště	78 691,45	82 826,31	4 134,86
ÚOP – středních Čech	178 958,87	182 122,23	3 163,36
ÚOP – Brno	220 744,56	224 568,46	3 823,90
ÚOP – České Budějovice	145 649,76	151 920,04	6 270,28
ÚOP – Olomouc	32 498,63	33 236,03	737,40
ÚOP – Ostrava	54 333,93	55 098,84	764,91
ÚOP – Pardubice	88 700,15	91 137,98	2 437,83
ÚOP – Plzeň	130 511,29	131 040,67	529,38
ÚOP – Ústí nad Labem	115 956,41	120 434,51	4 478,10
ÚOP – v hlavním městě Praze	53 350,76	54 417,50	1 066,74
ÚOP – státní zámek Sychrov	21 691,25	23 314,95	1 623,70
ÚOP – státní hrady Bouzov a Šternberk	16 011,54	16 251,46	239,92
NPÚ - celkem	1 137 098,60	1 166 368,98	29 270,38

Přehled čerpání rozpočtu v roce 2003 - ústřední pracoviště NPÚ

	Ukazatel	rok 2003		
		schválený rozpočet Kč	upravený rozpočet od zřizovatele celkem Kč	skutečnost podle údajů z výkazu Zisku a ztráty k 31. 12. 2003 za hlavní činnost Kč
a		1	2	3
1	Příspěvek na činnost	43 181 000	75 978 000	75 957 140
	v tom: – účelové prostředky (programy)		25 727 000	25 706 140
	– provoz	43 181 000	50 251 000	50 251 000
	v tom: – navýšení (na odvod z prodeje a z odpisů)			
	– provoz „bez navýšení“	43 181 000	50 251 000	50 251 000
2	Výnosy	2 500 000	2 500 000	6 869 163
	– příjmy z pronájmu	400 000	400 000	504 378
	– ostatní	2 100 000	2 100 000	6 364 784
	v tom: – použití fondů	170 000	170 000	3 816 237
	– sponzorské příspěvky			
	– vlastní výnosy	1 930 000	1 930 000	2 548 547
3	Celkem výnosy (1+2)	45 681 000	78 478 000	82 826 303
4	Nákupy	2 050 000	8 561 000	6 925 906
5	Služby	11 360 000	26 458 000	28 042 654
	z toho: opravy a udržování	900 000	4 185 000	6 038 354
6	Osobní náklady	28 646 000	38 679 000	38 744 571
	v tom: – mzdové náklady	20 912 000	28 700 000	28 708 623
	v tom: – platy zaměstnanců	20 730 000	27 028 000	27 028 418
	– OON	182 000	1 672 000	1 680 205
	– sociální a zdravotní pojištění	7 319 000	9 526 000	9 495 360
	– sociální náklady	415 000	453 000	540 588
7	Daně a poplatky	625 000	625 000	690 491
8	Odpisy a zůstatková cena prodaného NIM, HIM	3 000 000	4 155 000	3 821 584
9	Ostatní náklady			466 243
10	Daň z příjmu			733 227
11	Celkem náklady (4 až 10)	45 681 000	78 478 000	79 424 675
	v tom: - účelové prostředky		25 727 000	25 706 140
	- ostatní provozní	45 681 000	52 751 000	
12	Hospodářský výsledek	0	0	3 401 627
13	Systémová dotace - investice	0	510 000	508 738
14				
15	podíl vlastních výnosů na celkových nákladech	5%	3%	9%
16	podíl přísp. na provoz na celkových nákladech	95%	97%	96%

Marta Lamačová

5.2 Programy MK ČR určené na podporu kulturního dědictví

Věda a výzkum

Finanční prostředky účelově přidělené organizaci ze státního rozpočtu v roce 2003 na V a V

ÚČELOVĚ FINANCOVANÉ ÚKOLY

		Přiděleno Kč	Použito Kč	Vráceno Kč	Plnění v %
02H2102308	PhDr. Nejedlý	675 000,00	675 000,00	0,00	100,00
02H2102503	Ing. Sommer	250 000,00	250 000,00	0,00	100,00
02H2102592	Mgr. Krušinová	4 098 000,00	4 098 000,00	0,00	100,00
02H2102601	PhDr. Bureš	700 000,00	700 000,00	0,00	100,00
02H2102008	Ing. arch. Sedláková	1 200 000,00	1 200 000,00	0,00	100,00
02H2102009	PhDr. Štajnochr	300 000,00	300 000,00	0,00	100,00
02H2102103	Ing. Macek	735 000,00	735 000,00	0,00	100,00
02H2102104	Ing. Kučová	711 000,00	710 995,00	5,00	99,99
02H2102105	Ing. Lazák	1 100 000,00	1 100 000,00	0,00	100,00
Celkem		9 769 000,00	9 768 995,00	5,00	

INSTITUCIONÁLNĚ FINANCOVANÉ ÚKOLY

	Přiděleno Kč	Použito Kč	Vráceno Kč	Plnění v %
02H2002101 až 02H2002908	12 320 000,00	12 306 367,91	13 632,09	99,00
Celkem	12 320 000,00	12 306 367,91	13 632,09	

Investiční prostředky přidělené organizaci ze státního rozpočtu v roce 2003 V a V

		Přiděleno Kč	Použito Kč	Vráceno Kč	Plnění v %
02I2102103	Stavebně-historický průzkum	150 000,00	148 738,00	1 262,00	99,00

Marta Lamačová

Program Culture 2000

Vyúčtování účelových prostředků v roce 2003 určených pro činnost Sekce pro kulturní dědictví České kanceláře programu Culture 2000 (v Kč)

Webové stránky Sekce		5 040,00
Kancelářský materiál	22 738,00	
	2 489,00	
Celkem		25 227,00
Opravy tiskárny a kopírky + náhradní díly	1 866,60	
	847,90	
	988,20	
	10 251,00	
Celkem		13 953,70
Tisk informačního materiálu – letáku do časopisu ZPP a jeho distribuce		
Celkem		1 754,60
Cestovné zahraniční	16 496,00	
	11 918,50	
	506,70	
	13 346,00	
	13 742,50	
	273,10	
	25 097,00	
	7 846,00	
	21 353,00	
	140,00	
	12 793,45	
	84,00	
Cestovné domácí	88,00	
Celkem		123 830,25
Celkem všechny prostředky		169 805,55 Kč

Z celkových účelových prostředků MK ČR ve výši 170 000 Kč zbylo 194,45 Kč, které mu byly vráceny.

Eva Lukášová

ZPRÁVA O ČINNOSTI ZA ROK 2003

Národní památkový ústav
ústřední pracoviště

Valdštejnské nám. 3, 118 00 Praha 1

Redakce: Ing. Hana Samková

www.npu.up.

Grafická úprava a sazba: Pavel Bosák

Vydal: Národní památkový ústav - ústřední pracoviště,
Valdštejnské nám. 3, 118 01 Praha 1

www.npu.cz

Tisk: Europrint Modřany, a. s.

Praha 2004